

補助事業実績報告書

下記のとおり補助事業を完了しましたので報告します。

平成28年8月29日

(あて先)上越市長

申請者	住所	上越市清里区		
	氏名又は名称	荒牧狼煙を上げる会		
補助金の名称	上越市地域活動支援事業費補助金			
補助金の交付 決定額	970,000円	同 確定額	※ 970,000円	
補助事業の完了年月日	平成28年8月23日	審査	※ 平成28年8月29日	
事業の経過及び結果の概要	謙信公祭を機に山城を訪れる人が多くなり、遠方からも山城目当てにおいてになる。白看板城址での狼煙上げに多くの見学者が訪れたが山道は急勾配で、雨で土砂が流され溝が出来て歩行や車での登坂が困難であったものをコンクリート舗装をして山城の見学者の登坂の容易化と歴史遺産の保守管理の利便性の向上を図った。			
事業費清算内訳				
収入	区分	予算額	決算額	説明
	市補助金	970,000円	970,000円	別紙事業結果概要書の事業の収支決算書とおり
	町内会補助金	9,454円	2,134円	
	計	979,454円	972,134円	
バックホー関係費	121,100円	117,100円	別紙事業結果概要書の事業の収支決算書とおり	
支出	砕石	89,100円		102,049円
	生コンクリート	284,602円		247,860円
	生コン運搬車関係費	157,680円		157,680円
	資材費	79,472円		76,145円
	労務費	219,000円		238,800円
	資材運搬費	18,000円		18,000円
	工具リース	0		4,000円
	チェーンソーリース代	10,500円		10,500円
	計	979,454円		972,134円
	収支差引額	0円		
その他	事業結果概要書、記録写真、領収書等を添付			

種目		保存年限	5年
起案	29年8月29日	決裁	年月日
<input type="checkbox"/>	公開		
<input checked="" type="checkbox"/>	部分公開	(理由: 条例第6条第2号該当)	
<input type="checkbox"/>	非公開		
<input type="checkbox"/>	時限非公開	(公開: 平成 年 月 日)	



上越市地域活動支援事業 事業結果概要書

(宛先) 上越市長

事業の名称	白看板城址山道舗装工事事業		
団体等の名称及び代表者氏名	(名称) 荒牧狼煙を上げる会 (代表者)	団体等の所在地	上越市清里区

(1) 採択を受けた自治区、事業費

採択を受けた自治区名	清里区
事業費	972 千円 (補助金交付決定額 970 千円)

(2) 事業実施の内容 (事業の実施時期、場所、回数、内容、参加者数など)

<p>1. 事業の実施時期</p> <p>平成 28 年 7 月 30 日(土)～31 日(日) 午前・・・雑木伐採・工事寸法出し作業 平成 28 年 7 月 30 日(土) 午後・・・バックホー雑木片付け作業 平成 28 年 7 月 31 日(日)～3 日(水) 午前・・・バックホーによる掘削作業・路盤作り ・碎石敷き 平成 28 年 8 月 2 日(火)～3 日(水)・・・型枠組み、鉄筋メッシュ配布 平成 28 年 8 月 4 日(木)・・・生コン打ち 平成 28 年 8 月 9 日(火)・・・型枠外し、路肩土盛、整地</p> <p>2. 場所</p> <p>上越市清里区荒牧岩倉地内</p> <p>3. 内容</p> <p>謙信公祭やにいがた狼煙プロジェクトの狼煙上げの宣伝が行われて、山城に興味を持つ人が増え、イベントの時のみではなく平素でも山城に登る人が増えてきている。工事中にも長岡から女性が山頂目指しておいでになった。 白看板城址山道は急勾配のため、雨が降ると路面が流され車での登坂が困難なため、昨年に続き生コンクリートを打って見学者や車の登坂の利便性を高めた。 又、歴史遺産である白看板城址の保全管理のために、車で行けるようにした。</p>

(「事業の内容」 続き)

(3) 事業評価 (効果・成果など)

A : 計画どおり実施でき、予想以上の成果を得られた

B : ほぼ計画どおり実施でき、予想していた程度の成果を得られた

C : 計画どおりに実施することができず、予想していた程成果を得られなかった

(いずれかに○をつけてください)

評価の理由をお書きください。

白看板城址山道の傾斜は、なだらかにできないがコンクリート舗装をしたことにより路面の流失が防がれ登坂が容易になった。
しばやすみの車置き場まで約 50m 未舗装が残り、来年度以降の検討事項とする。✓

(4) 評価を踏まえた今後の活動の見通し

(1) 謙信公祭・にいがた狼煙プロジェクトの狼煙上げを今後も続けてゆく。

(2) 歴史遺産の伝承活動。

(3) 歴史遺産の景観形成。草刈り等。✓

(注) 記入内容が多くなる場合は、適宜ページを増やしてください。

(5) 事業の収支決算書

ア 収入の部

費目	予算額	決算額	説明
上越市地域活動支援 事業費補助金	970,000	970,000	
荒牧町内会補助金	9,454	2,134	
合 計	979,454	972,134	

イ 支出の部

費目	予算額	決算額	説明
バックホーリース料	45,000	45,000	1台×3日×@15,000
バックホー回送費	15,000	15,000	1往復×@15,000
同上消費税	4,800	4,800	60,000×8%
小 計	64,800	64,800	
バックホーオペレーター費	45,000	45,000	3日×@15,000
同上消費税	3,600	3,600	45,000×8%
小 計	48,600	48,600	
バックホー軽油代	7,700	3,700	37ℓ×@100
碎石 40mm	82,500	94,490	17.18m ³ ×@5,500
同上消費税	6,600	7,559	94,490×8%
小 計	89,100	102,049	
生コンクリート	234,720	229,500	15m ³ ×@15,300
生コン小型車指定割増	28,800	0	0 使用せず
同上消費税	21,082	18,360	229,500×8%
小 計	284,602	247,860	
生コンキャリアダンプ 運転者	102,000 44,000	102,000 44,000	2台×@51,000 2人×@22,000
同上消費税	11,680	11,680	146,000×8%
小 計	157,680	157,680	
角杭 4.5×4.5×60cm	9,200	9,200	80本×@115
コンクリートブロック	9,600	9,600	12袋×@800
ワイヤーメッシュ 5mm	33,600	38,400	80枚×@480
杉板 18×105×1,820mm	8,800	11,000	50枚×@220
型枠打付け釘	1,300	1,300	1箱
U字結束線	525	525	7束×@75
レベル出し水糸 (黄色)	480	480	1巻
コンパネ	10,080	0	0 購入せず
同上消費税	5,887	5,640	70,505×8%
小 計	79,472	76,145	
雑木伐採チェーンオペレーター	24,000	36,000	2人×1.5日×@12,000
雑木伐採補助員	7,800	11,700	1人×1.5日×@7,800
バックホー作業補助員	58,500	58,500	3人×2.5日×@7,800
型枠・鉄筋組付け作業	78,000	78,000	5人×2日×@7,800
生コン均し作業	39,000	39,000	5人×1日×@7,800
型枠撤去・整地・後片付け	11,700	15,600	4人×0.5日×@7,800
小 計	195,000	202,800	
資材運搬用軽トラック	18,000	18,000	3台×6日×@1,000
チェーンソーリース代	10,500	10,500	2台×1.5日×@3,500
インパクトドライバーリース代	0	4,000	1台×4日×@1,000
合 計	979,454	972,134	

備考 次に掲げる書類を添付してください。

- (1) 事業の内容が分かる書類 (写真・チラシ・プログラムなど)
- (2) 領収書等の写し

白看板城址山道舗装工事写真
(上越市地域活動支援事業費)

1. 工事着工前



2. 工事中

(1) 雑木伐採作業



(2) バックホーによる雑木片付け



(3) バックホーによる掘削作業

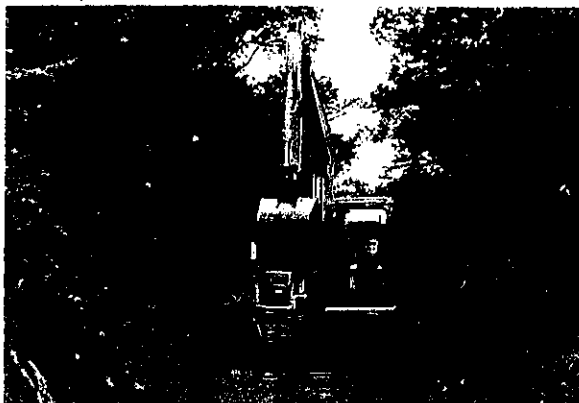

(4) 碎石敷き



(5) 型枠打ち



(6) 生コン打ち



(7) 生コン打ち終了



(8) 型枠はずし



(8) 工事完成



第 3 号様式

補助事業実績報告書

下記のとおり補助事業を完了しましたので報告します。

平成 28 年 8 月 29 日

(宛先) 上越市長

申請者	住所	上越市清里区		
	氏名又は は名称	稲文字の里柵田実行委員会		
補助金の名称	上越市地域活動支援事業補助金			
補助金の交付 決定額	89,000 円	同 確定額	※	89,000 円
補助事業の完了 年月日	平成 28 年 8 月 11 日	審 査	※	28年8月29日
事業の経過 及び結果の概要	櫛池地区の古民家の利活用を通し、地区の生きがいつくりとふれあいを通し、風情ある古民家での生演奏を楽しみ地域の活力向上を図ることができた。			
事業費精算内訳				
	区 分	予 算 額	決 算 額	説 明
収 入	市 補 助 金	89,000 円	89,000 円	
	自 己 財 源	460 円	460 円	
	計	89,460 円	89,460 円	
支 出	出 演 料	80,000 円	80,000 円	
	舞 台 等 の 飾 付	5,000 円	5,000 円	
	消 耗 品 費	4,460 円	4,460 円	
	計	89,460 円	89,460 円	
収支差引額		0 円		
その他	事業結果概要書、記録写真、領収書等を添付			

種目		9	保存年限	5年
起案	28年8月29日	決裁	年月日	
<input type="checkbox"/> 公開				
<input checked="" type="checkbox"/> 部分公開	(理由: 条例第 6 条第 2 号該当)			
<input type="checkbox"/> 非公開				
<input type="checkbox"/> 時限非公開	(公開: 平成 年 月 日)			



清里区総合事務所
総務・地域
振興グループ

上越市地域活動支援事業 事業結果概要書

(宛先) 上越市長

事業の名称	古民家で生の演奏を楽しむ事業		
団体等の名称及び代表者氏名	(名称) 稲文字の里棚田実行委員会 (代表者)	団体等の所在地	上越市清里区

(1) 採択を受けた自治区、事業費

採択を受けた自治区名	清里区
事業費	事業費 89 千円 (補助金交付決定額 89 千円)

(2) 事業実施の内容 (事業の実施時期、場所、回数、内容、参加者数など)

1. 事業の対象者	櫛池地区住民
2. 事業の実施内容	清里区棚田町内会を拠点として下記事業を実施する。 実施体制については稲文字の里棚田実行委員会が中心になり運営を行うが、後援の団体等の協力も得て実施する。
① 日時	平成 28 年 8 月 11 日 (木・祝 山の日) 開場 午後 1 時 30 分 開演 午後 2 時 00 分
② 場所	上越市清里区棚田 古民家
③ 演奏者	ヴァイオリンとギターの共演 牧田由紀と池田延弘
④ 入場料	入場無料
⑤ 主催	稲文字の里棚田実行委員会
⑥ 後援	えちご上越農協 清里支店 稲文字の里棚田 稲文字研究会 一級建築事務所 カネキ屋工務店
⑦ 参加人数	52 名

(「事業の内容」 続き)

(3) 事業評価 (効果・成果など)

- ① : 計画どおり実施でき、予想以上の成果を得られた
② : ほぼ計画どおり実施でき、予想していた程度の成果を得られた
③ : 計画どおりに実施することができず、予想していた程成果を得られなかった
(いずれかに○をつけてください)

評価の理由をお書きください。

古民家での演奏活動を通して、地域住民との交流を図るとともに、活力あるまちづくりにつながる事ができ、初めて実施したが、伸びやかなヴァイオリンの音色に重なるギターの音色、爽やかに吹き抜ける風の三重奏に来場者はうっとり、仕事や家庭に忙しい日々の中、ひと時をのんびりと風情ある古民家での生演奏を楽しんでいただくことができた。

(4) 評価を踏まえた今後の活動の見通し

櫛池地域に埋もれている古民家の利活用の起爆剤となれば、そして地域住民との交流(ふれあい)場を図るとともに活力あるまちづくりにつながる事ができれば、今後も新たな企画を検討したい。 /

(注) 記入内容が多くなる場合は、適宜ページを増やしてください。

(5) 事業の収支決算書

ア 収入の部

(単位：円)

費 目	予算額	決算額	説 明
上越市地域活動支援 事業費補助金	89,000	89,000	
自 己 財 源	460	460	
合 計	89,460	89,460	

イ 支出の部

(単位：円)

費 目	予算額	決算額	説 明
出 演 料	80,000	80,000	・演奏者へ（牧田由紀）
舞 台 等 の 飾 付	5,000	5,000	・生花（侘花はいわせき）
消 耗 品 費	4,460	4,460	・案内文書印刷代 （JA清里支店） @10×200枚=2000 ・切手代（菅原郵便局） @82×30枚=2460
合 計	89,460	89,460	

備考 次に掲げる書類を添付してください。

- (1) 事業の内容が分かる書類（写真・チラシ・プログラムなど）
- (2) 領収書等の写し



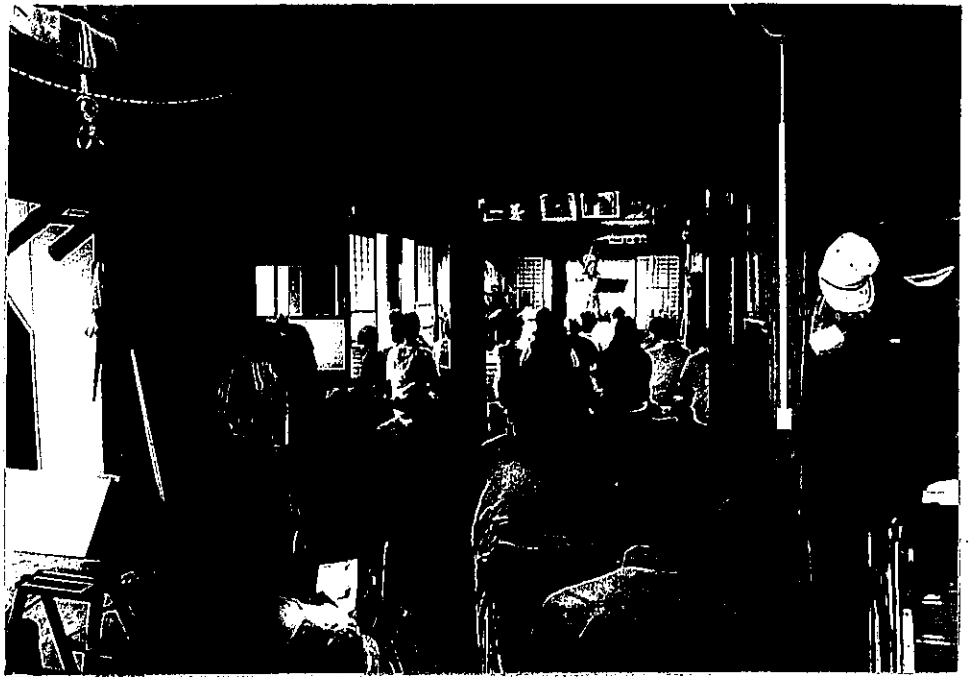

1. 地域協議会の課題(案)

■ 清里区地域協議会

区分	No	課 題
(1) 地域振興について	1	深山荘が指定管理となって運営されていますが、その経過と指定管理後の運営状況について教えていただき、山荘京ヶ岳の今後の利活用について参考とさせていただきたい。
	2	牧商工会では「移動市場」など買い物支援を行われていますが、牧区で取組まれている中山間地域高齢者世帯への支援活動について教えていただきたい。
(2) 地域活動支援事業について	1	牧区の地域活動支援事業の採択方針、補助要件等について教えていただきたい。 ① 備品購入費の取扱いについて ② 継続事業の取扱いについて
(3) 地域協議会の取組について	1	身近な地域協議会として今後活動していくうえで、地域の声を地域協議会に反映させるため地区懇談会等、牧区で取組まれている活動を教えていただきたい。