

# 上越市のふくし

2023年（令和5年）版



上越市 福祉課

# 利用に当たって

- 1 当市の福祉施策の概要や実施状況をまとめた「上越市のふくし」を作成しました。これからの福祉施策の基礎資料としてご活用くださいますようお願いいたします。

資料はできる限り最新の年次または年度の数値で収録しました。なお、資料で「年度」とあるのは会計年度（4月1日～翌年3月31日）、「年次」とあるのは暦年間（1月1日～12月31日）の数値を示したものです。

- 2 使用した各種符号の用法等は下記凡例を参照してください。

凡 例		
区 分	説明・用法	
符号	「－」	皆無又は該当数字のないもの
	「0」	該当数字を四捨五入した結果、単位に満たないもの
	「△」	減少又は負数

- 3 単位換算又は四捨五入したため、総数とその内訳が一致しない場合があります。

- 4 問い合わせ先

上越市 健康福祉部 福祉課 福祉総務係  
〒943-8601 上越市木田1丁目1番3号  
電 話 025-520-5693（直通）  
FAX 025-525-5157  
Eメールアドレス [fukusi@city.joetsu.lg.jp](mailto:fukusi@city.joetsu.lg.jp)

- 5 本書は、上越市ホームページでもご覧いただけます。

トップページ > 組織でさがす > 福祉課 の「上越市のふくし 2023年(令和5年)版」をクリックしてください。

上越市ホームページアドレス <https://www.city.joetsu.niigata.jp/>

## 目次

第 1 章	上越市の概要	1
第 2 章	福祉関係機構及び事務分掌	3
第 3 章	高齢者福祉関係	6
第 4 章	児童福祉関係	33
第 5 章	障害福祉関係	50
第 6 章	母子及び父子福祉関係	78
第 7 章	生活保護関係	80
第 8 章	健康づくり関係	82
第 9 章	国保・後期高齢者医療関係	95
第10章	その他	99
	1 民生委員・児童委員、主任児童委員関係	99
	2 日本赤十字社関係	101
資 料	福祉施設・福祉関係団体一覧	103
	1 社会福祉施設一覧	103
	2 福祉関係団体一覧	125

# 第1章 上越市の概要

## 1 市の位置・面積・広ぼう

市の位置	極 東	東経 138° 34' 8"	極 南	北緯 36° 56' 27"
	極 西	東経 138° 4' 4"	極 北	北緯 37° 18' 23"
面 積	973.89 km <sup>2</sup>			
広 ば う	東 西	44.6km	南 北	44.2km
	木 田 庁 舎		上越市木田1丁目1番3号	
市役所の位置	安塚区総合事務所		上越市安塚区安塚722番地3	
	浦川原区総合事務所		上越市浦川原区釜淵5番地	
	大島区総合事務所		上越市大島区岡3320番地3	
	牧区総合事務所		上越市牧区柳島522番地	
	柿崎区総合事務所		上越市柿崎区柿崎6405番地	
	大潟区総合事務所		上越市大潟区土底浜1081番地1	
	頸城区総合事務所		上越市頸城区百間町636番地	
	吉川区総合事務所		上越市吉川区下町1126番地	
	中郷区総合事務所		上越市中郷区藤沢986番地1	
	板倉区総合事務所		上越市板倉区針722番地1	
	清里区総合事務所		上越市清里区荒牧18番地	
	三和区総合事務所		上越市三和区井ノ口444番地	
	名立区総合事務所		上越市名立区名立大町365番地1	
	南 出 張 所		上越市本町3丁目2番26号	
	北 出 張 所		上越市中央1丁目16番1号	

## 2 人口・世帯数の推移

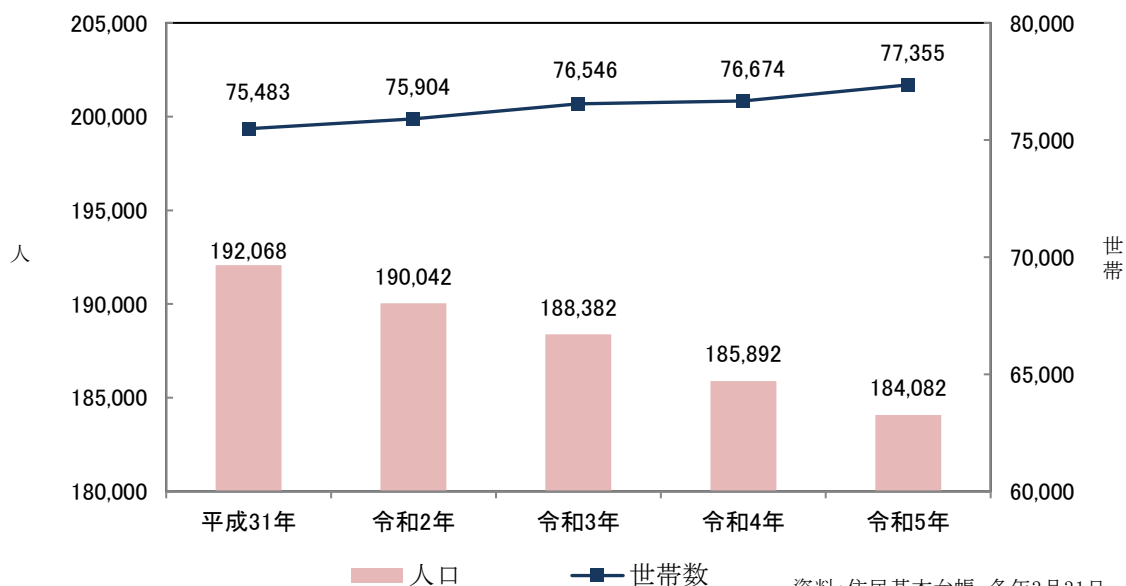

3 令和5年度一般会計歳出予算

総額:94,793 百万円

[目的別歳出予算内訳]

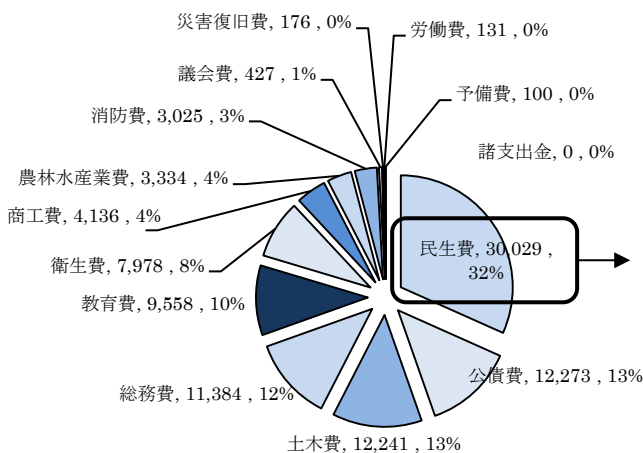

[民生費内訳]

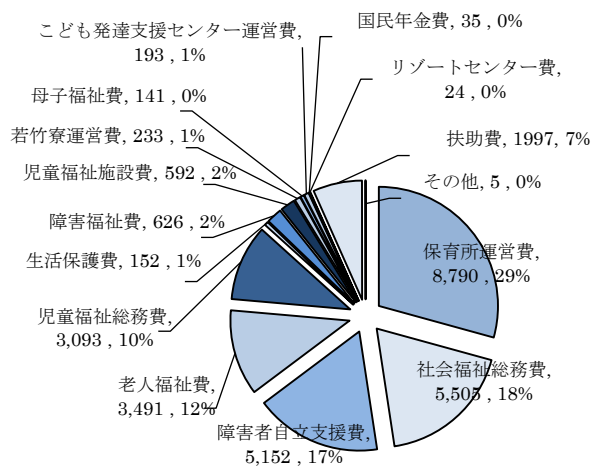

[単位:百万円]

4 令和5年度特別会計及び、事業会計歳出予算

総額:89,676 百万円

[福祉関係内訳]

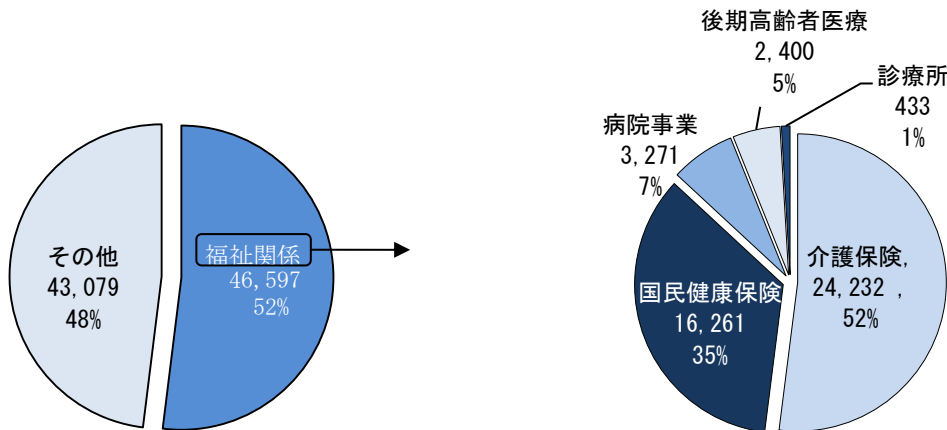

[単位:百万円]

\* 上記 3、4 における値は表示単位未満四捨五入のため、内訳と合計が一致しない場合がある。

## 第2章 福祉関係機構及び事務分掌

●は、社会福祉事務所を兼ねる

健康福祉部	● 福祉課	福祉総務係	<ol style="list-style-type: none"> <li>1 地域福祉計画の策定及び推進に関すること。</li> <li>2 民生委員、児童委員及び主任児童委員に関すること。</li> <li>3 日本赤十字社に関すること。</li> <li>4 社会福祉協議会等との連絡調整に関すること。</li> <li>5 墓地の新設、変更及び廃止並びに改葬等に関すること。</li> <li>6 斎場の管理運営に関すること。</li> <li>7 新上越斎場の整備に関すること。</li> <li>8 所管する施設に関すること。</li> <li>9 社会福祉法人の設立及び運営に関すること。</li> <li>10 社会福祉法人の指導及び監査に関すること。</li> <li>11 特別弔慰金及び特別給付金に関すること。</li> <li>12 部及び課の庶務に関すること。</li> </ol>
		福祉第一係	<ol style="list-style-type: none"> <li>1 障害者の相談支援に関すること</li> <li>2 障害福祉サービスに関すること</li> <li>3 障害者福祉に係る計画に関すること</li> <li>4 障害者団体の支援に関すること</li> <li>5 障害者の避難行動の支援に関すること</li> <li>6 その他障害者の福祉制度に関すること</li> </ol>
		福祉第二係	<ol style="list-style-type: none"> <li>1 障害者の相談支援に関すること</li> <li>2 障害者等に係る各種手当の支給に関すること</li> <li>3 障害者手帳の交付に関すること</li> <li>4 障害者の医療費助成に関すること</li> <li>5 その他障害者の福祉制度に関すること</li> </ol>
	● 生活援護課	援護第一係	<ol style="list-style-type: none"> <li>1 生活保護に関すること。</li> <li>2 生活困窮者の自立支援に関すること。</li> <li>3 行旅病人及び行旅死亡人等の取扱いに関すること。</li> <li>4 墓地理葬法に基づく、身寄りのない人の取扱いに関すること</li> </ol>
		援護第二係	<ol style="list-style-type: none"> <li>1 生活保護に関すること。</li> <li>2 戦傷病者、戦没者遺族会等に関すること。</li> <li>3 要援護世帯除雪費の助成に関すること</li> <li>4 福祉避難所の運営等の全体調整に関すること</li> <li>5 高齢者の避難行動の支援に関すること</li> </ol>
	地域医療推進課	地域医療係	<ol style="list-style-type: none"> <li>1 所管する診療所に関すること。</li> <li>2 地域医療構想に関すること。</li> <li>3 その他地域医療に関すること。</li> <li>4 室の庶務に関すること。</li> </ol>
		病院整備係	<ol style="list-style-type: none"> <li>1 上越地域医療センター病院の管理運営に関すること。</li> <li>2 上越地域医療センター病院の改築及び周辺地区整備に関すること</li> <li>3 上越地域医療センター病院等に係る医療・介護・福祉の連携に関すること</li> </ol>
	● 高齢者支援課	介護指導係	<ol style="list-style-type: none"> <li>1 介護保険事業の企画及び調整に関すること。</li> <li>2 地域密着型サービス事業者等の指定に関すること。</li> <li>3 地域支援事業に関すること。</li> <li>4 介護保険事業者の指導に関すること。</li> <li>5 高齢者の福祉に係る社会福祉法人の設立及び運営に関すること。</li> </ol>
		認定係	<ol style="list-style-type: none"> <li>1 要介護認定事務に関すること。</li> <li>2 要介護認定事務に関すること</li> <li>3 高齢者に係る各種制度の相談に関すること</li> <li>4 その他要介護認定者の支援に関すること</li> </ol>
		賦課給付係	<ol style="list-style-type: none"> <li>1 介護保険料の賦課に関すること。</li> <li>2 介護保険被保険者の資格管理に関すること。</li> <li>3 介護保険サービスの給付管理に関すること。</li> <li>4 介護保険サービスの給付の適正化に関すること。</li> </ol>
		支援係	<ol style="list-style-type: none"> <li>1 高齢者福祉施策の企画及び調整に関すること。</li> <li>2 高齢者の福祉サービスに関すること。</li> <li>3 老人福祉施設への入所措置等に関すること。</li> </ol>
		はっらっ係	<ol style="list-style-type: none"> <li>1 高齢者の生きがいづくりの推進に関すること。</li> <li>2 高齢者福祉団体に関すること。</li> <li>3 所管する施設に関すること。</li> <li>4 課の庶務に関すること。</li> </ol>

こども・子育て部	健康づくり推進課	保健衛生係	1 感染症予防に関すること。 2 その他公衆衛生に関すること。 3 所管する施設に関すること。 4 部及び課の庶務に関すること
		健診・相談係	1 地域保健施策の企画及び調整に関すること。 2 母子保健に関すること 3 成人保健に関すること 4 その他保健事業に関すること。 5 健康福祉部が所管する事務に係る保健指導等に関すること。
	新型コロナウイルスワクチン接種事務室		1 新型コロナウイルス感染症の予防接種計画の策定及び実行に関すること。 2 新型コロナウイルス感染症の予防接種事業の調整に関すること。 3 新型コロナウイルス感染症の予防接種事業の経理に関すること。
	国保年金課	国保管理係	1 国民健康保険事業の企画及び調整に関すること。 2 国民健康保険被保険者の資格管理に関すること。 3 国民健康保険税の賦課に関すること。 4 その他国民健康保険に関すること。
		国保給付係	1 国民健康保険の給付に関すること。 2 国民健康保険被保険者の保健事業に関すること。
		年金係	1 国民年金の被保険者資格等の届出等の事務に関すること。 2 老齢基礎年金等の裁定その他の給付に係る申請等の事務に関すること。 3 国民年金保険料の免除・納付猶予、学生納付特例の申請の事務に関すること。 4 国民年金制度の普及啓発の事務に関すること。
		後期高齢者医療係	1 後期高齢者医療制度の事務に関すること。 2 県老医療費助成事業に関すること 3 予算及び決算に関すること 4 課の庶務に関すること
	●すこやかなくらし包括支援センター	支援係	1 上越市版地域包括ケアシステムの構築及び推進に関すること。 2 福祉に係る総合的な相談支援に関すること。 3 虐待に関すること。 4 子ども・すこやかな育ちに係る包括的な支援に関すること。 5 所管する事務に係るこども・子育て部との総合調整に関すること。 6 所管する事務に係るこども発達支援センターとの連携調整に関すること。 7 認知症施策に関すること。 8 地域包括支援センターに関すること。 9 精神保健に係る相談等に関すること。
		総務係	1 すこやかなくらし包括支援センター及びこども発達支援センターの庶務に関すること 2 所管する事務に係る健康子育て部との総合調整に関すること。
	福祉交流プラザ		1 福祉交流プラザの管理運営に関すること。 2 その他福祉交流プラザの庶務に関すること。
	●こども政策課	企画管理係	1 子育て支援施策の企画及び調整に関すること。 2 子ども・子育て支援総合計画に関すること。 3 家庭児童施策の実施に関すること。 4 ヤングケアラーの支援施策の企画及び調整に関すること 5 こども家庭センターの設置に関すること 6 所管する施設に関すること 7 児童館の認可手続に関すること 8 部及び課の庶務に関すること
		家庭福祉・給付係	1 妊産婦及び子どもの医療費助成に関すること。 2 児童手当に関すること。 3 児童扶養手当に関すること。 4 ひとり親家庭等医療費助成に関すること。 5 未熟児養育医療に関すること。 6 その他児童並びに母子家庭及び父子家庭の福祉に関すること 7 母子生活支援施設への入所に関すること 8 若竹寮に関すること
	幼児保育課	管理係	1 所管する施設の維持管理に関すること。 2 通園バスの運行及び通園支援に関すること。 3 私立の保育園及び認定こども園(以下「私立保育園等」という。)の運営支援に関すること(施設の整備及び通園バスの購入等に係る補助に関する事項に限る。) 4 児童の福祉に係る社会福祉法人の設立等に関すること。 5 公立保育園に係る職員の服務に関すること。 6 給食費の徴収に関すること。 7 公立保育園に係る保健衛生並びに給食の計画及び管理に関すること。 8 こども発達支援センターの事務の処理に関すること 9 課及びこども発達支援センターの庶務に関すること

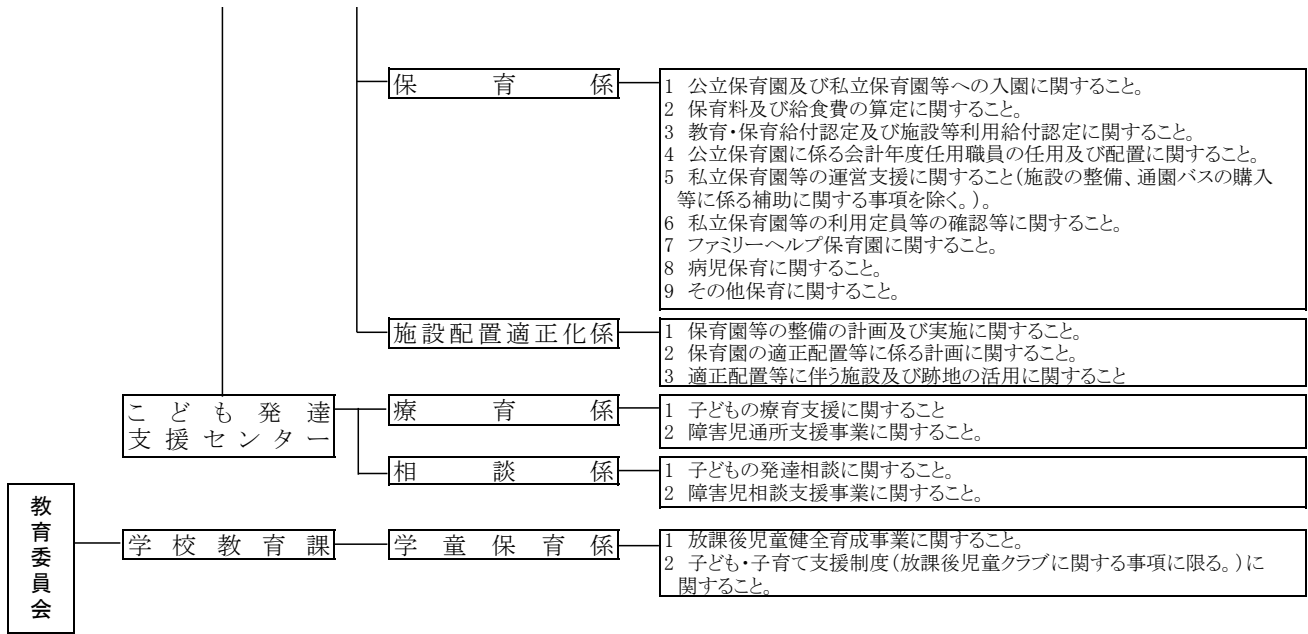



## 第3章 高齢者福祉関係

### 1 高齢者人口、高齢者世帯等の状況

#### (1) 60歳以上人口の推移

年次	総人口 (人)	60歳以上				
		男(人)	女(人)	計(人)	伸び率(%)	総人口に対する割合(%)
R1	192,068	33,095	41,226	74,321	—	38.7
R2	190,042	33,143	41,118	74,261	△0.1	39.1
R3	188,382	33,181	41,031	74,212	△0.1	39.4
R4	185,892	33,098	40,884	73,982	△0.3	39.8
R5	184,082	33,075	40,629	73,704	△0.4	40.0

\*各年3月31日現在

#### (2) 高齢化率

年次	65歳以上			75歳以上		
	人数(人)	伸び率(%)	高齢化率* (%)	人数(人)	伸び率(%)	総人口に対する割合(%)
R1	61,346	—	31.9	32,187	—	16.8
R2	61,576	0.4	32.4	32,259	0.2	17.0
R3	61,900	0.5	32.9	31,896	△1.1	16.9
R4	61,959	0.1	33.3	32,313	1.3	17.4
R5	61,809	△0.2	33.6	33,259	2.9	18.1

\*総人口に占める65歳以上の割合

\*各年3月31日現在

高齢化の状況

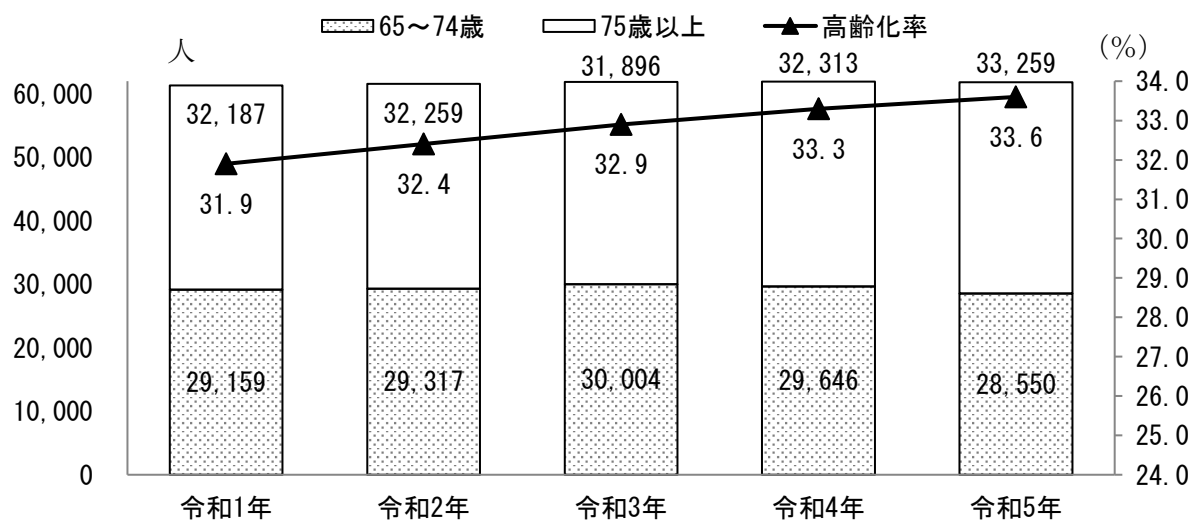

## (3) 年齢階層別男女別数

区 分	60～64 歳	65～69 歳	70～74 歳	75～79 歳	80～84 歳
男(人)	5,981	6,411	7,604	5,438	3,866
女(人)	5,914	6,604	7,931	6,129	5,178
計(人)	11,895	13,015	15,535	11,567	9,044
構成比(%)	16.1	17.7	21.1	15.7	12.3

区 分	85～89 歳	90～94 歳	95～99 歳	100 歳以上	合 計
男(人)	2,474	1,047	229	25	33,075
女(人)	4,634	2,987	1,066	186	40,629
計(人)	7,108	4,034	1,295	211	73,704
構成比(%)	9.6	5.5	1.8	0.3	100.0

\*令和5年3月31日現在

## (4) ひとり暮らし高齢者数

区 分	65～69 歳	70～74 歳	75～79 歳	80～84 歳	85 歳以上	合 計
男(人)	1,095	1,243	689	442	602	4,071
女(人)	825	1,203	1,199	1,346	2,630	7,203
計(人)	1,920	2,446	1,888	1,788	3,232	11,274
構成比(%)	17.0	21.7	16.7	15.9	28.7	100.0

\*施設入所者を除く

\*令和5年4月1日現在

## (5) 高齢者のみの世帯数及び同世帯の年齢別高齢者数(ひとり暮らし高齢者を除く)

区 分	65～69 歳	70～74 歳	75～79 歳	80～84 歳	85 歳以上	合 計
世帯数	11,102 世帯 (合併前上越市:7,275 13区:3,827)					
男(人)	1,954	3,369	2,578	1,718	1,399	11,018
女(人)	2,910	3,385	2,109	1,239	1,624	11,267
計(人)	4,864	6,754	4,687	2,957	3,023	22,285
構成比(%)	21.8	30.3	21.0	13.3	13.6	100.0

\*施設入所者を除く

\*令和5年4月1日現在

## 2 介護保険制度の実施状況

### (1) 要介護(要支援)認定の申請状況

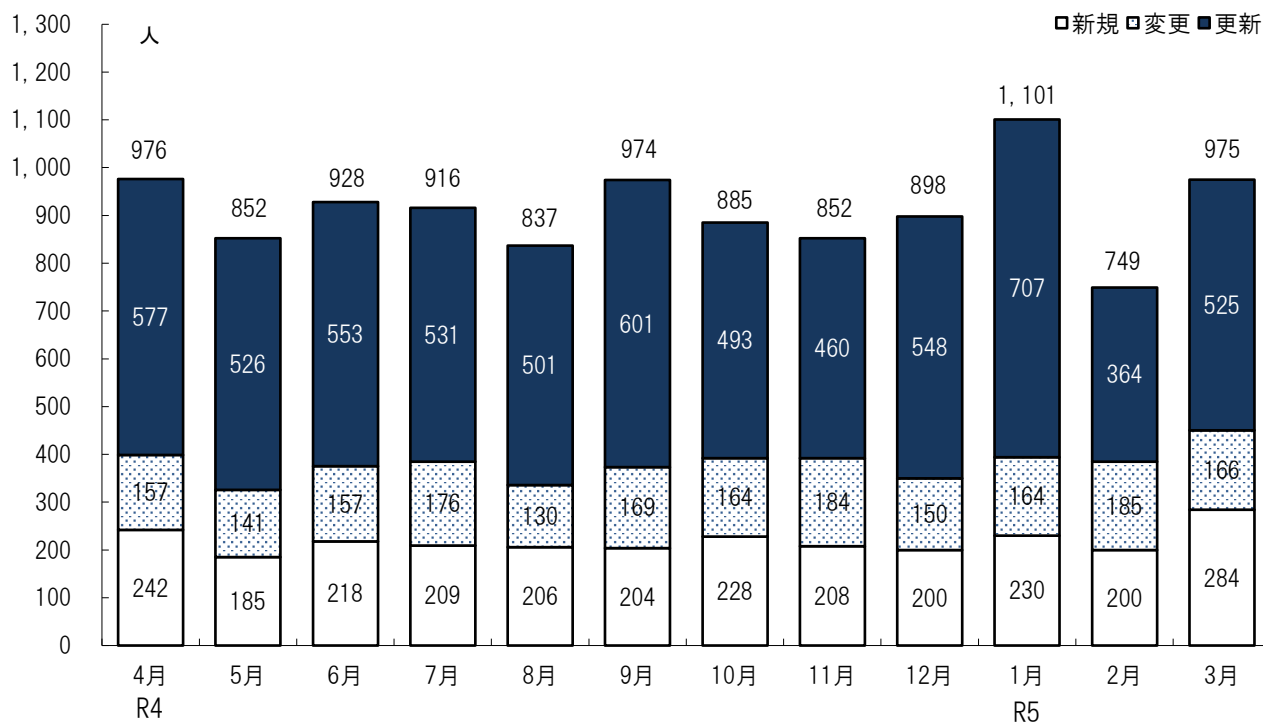

### (2) 要介護認定状況

区分	第1号被保険者 (65歳以上)		第2号被保険者 (40~64歳)		合計	
	人数(人)	構成比(%)	人数(人)	構成比(%)	人数(人)	構成比(%)
要支援1	1,086	8.8	14	6.5	1,100	8.8
要支援2	1,971	16.0	42	19.5	2,013	16.0
要介護1	2,527	20.5	23	10.7	2,550	20.3
要介護2	2,178	17.6	43	20.0	2,221	17.7
要介護3	1,725	14.0	35	16.3	1,760	14.0
要介護4	1,788	14.5	30	14.0	1,818	14.5
要介護5	1,072	8.7	28	13.0	1,100	8.8
合計	12,347	100.0	215	100.0	12,562	100.0

\* 令和5年3月31日現在

## (3) 介護保険料の賦課状況

段階	特別徴収		普通徴収		併用徴収		合計	
	人数(人)	構成比(%)	人数(人)	構成比(%)	人数(人)	構成比(%)	人数(人)	構成比(%)
第1段階	5,143	8.3	812	1.3	322	0.5	6,277	10.1
第2段階	4,433	7.1	488	0.8	388	0.6	5,309	8.6
第3段階	4,213	6.8	685	1.1	531	0.9	5,429	8.7
第4段階	5,736	9.2	429	0.7	278	0.4	6,443	10.4
第5段階	12,712	20.5	153	0.2	225	0.4	13,090	21.1
第6段階	2,588	4.2	138	0.2	114	0.2	2,840	4.6
第7段階	9,112	14.7	412	0.7	330	0.5	9,854	15.9
第8段階	3,585	5.8	205	0.3	108	0.2	3,898	6.3
第9段階	2,575	4.1	179	0.3	94	0.2	2,848	4.6
第10段階	1,675	2.7	166	0.3	70	0.1	1,911	3.1
第11段階	1,700	2.7	201	0.3	96	0.2	1,997	3.2
第12段階	885	1.4	153	0.2	52	0.1	1,090	1.8
第13段階	330	0.5	104	0.2	19	0.0	453	0.7
第14段階	144	0.2	53	0.1	9	0.0	206	0.3
第15段階	300	0.5	123	0.2	13	0.0	436	0.7
合計	55,131	88.8	4,301	6.9	2,649	4.3	62,081	100.0

\* 構成比は全体の62,081人に占める割合

\* 令和5年7月1日現在

\* 端数処理のため、構成比の合計とその内訳が一致しない場合がある。

[参考]

区分	対象者	基準額に対する負担割合	令和5年度 年額保険料
第1段階	生活保護者及び老齢福祉年金受給者または課税年金収入額及びその他の合計所得金額の合計額が80万円以下で市民税世帯非課税の人	基準額×0.20	16,100円
第2段階	市民税世帯非課税かつ第1段階の対象者以外で課税年金収入額及びその他の合計所得金額の合計額が120万円以下の人	基準額×0.26	20,900円
第3段階	市民税世帯非課税かつ第1段階の対象者以外で課税年金収入額及びその他の合計所得金額の合計額が120万円を超える人	基準額×0.51	41,000円
第4段階	市民税非課税で課税年金収入額及びその他の合計所得金額の合計額が80万円以下の人 (世帯内に市民税課税者がいる場合)	基準額×0.92	73,800円
第5段階	市民税非課税で課税年金収入額及びその他の合計所得金額の合計額が80万円を超える人 (世帯内に市民税課税者がいる場合)	基準額×1.00	80,200円
第6段階	市民税課税で、合計所得金額が50万円未満の人	基準額×1.15	92,300円
第7段階	市民税課税で、合計所得金額が50万円以上125万円未満の人	基準額×1.20	96,300円
第8段階	市民税課税で、合計所得金額が125万円以上160万円未満の人	基準額×1.34	107,500円
第9段階	市民税課税で、合計所得金額が160万円以上200万円未満の人	基準額×1.35	108,300円
第10段階	市民税課税で、合計所得金額が200万円以上250万円未満の人	基準額×1.65	132,400円
第11段階	市民税課税で、合計所得金額が250万円以上350万円未満の人	基準額×1.95	156,400円
第12段階	市民税課税で、合計所得金額が350万円以上500万円未満の人	基準額×2.25	180,500円
第13段階	市民税課税で、合計所得金額が500万円以上700万円未満の人	基準額×2.60	208,600円
第14段階	市民税課税で、合計所得金額が700万円以上900万円未満の人	基準額×2.70	216,600円
第15段階	市民税課税で、合計所得金額が900万円以上の人	基準額×2.80	224,600円

## (4) 介護保険料の減免制度

目的 … 低所得者の負担軽減を図る。

基準 … 次のすべてに該当する場合

- ①前年の世帯の収入合計額が生活保護基準額以下、又は、当該年の世帯の収入合計見込み額が生活保護基準額以下であること
- ②他の世帯の住民税課税者の扶養を受けていないこと
- ③本人及び世帯員に居住用以外の処分可能な土地や建物がなく、世帯の預貯金等の合計額が生活保護基準額以下であること

減免内容 … 世帯の収入合計額に応じて次の額に減免する(年度途中の申請は月割)。

①高齢福祉年金の受給額以下のとき 8,800 円

②「①」に該当しないとき 13,200 円

実績 … 対象者数 9 人(令和 5 年 8 月 1 日現在)

## (5) 保険給付状況

## 認定者数及びサービス利用者数

区分	認定者数		サービス利用者数						合計	
			居宅サービス		地域密着型サービス		施設サービス			
	人数 (人)	構成比 (%)	人数 (人)	構成比 (%)	人数 (人)	構成比 (%)	人数 (人)	構成比 (%)	人数 (人)	構成比 (%)
要支援1	1,100	8.8	526	47.8	24	2.2	—	—	550	50.0
要支援2	2,013	16.0	1,342	66.7	49	2.4	—	—	1,391	69.1
要介護1	2,550	20.3	1,950	76.5	535	21.0	109	4.3	2,594	101.7
要介護2	2,221	17.7	1,788	80.5	471	21.2	204	9.2	2,463	110.9
要介護3	1,760	14.0	1,122	63.8	389	22.1	475	27.0	1,986	112.8
要介護4	1,818	14.5	749	41.2	312	17.2	923	50.8	1,984	109.1
要介護5	1,100	8.8	365	33.2	165	15.0	642	58.4	1,172	106.5
合計	12,562	100.0	7,842	62.4	1,945	15.5	2,353	18.7	12,140	96.6

\* サービス利用者数は、認定者のうち何らかの介護サービスを利用している人の人数

\* 令和 5 年 3 月給付分

(6) 介護サービスの利用状況

サービス別利用状況（令和4年度）

区分	サービスの種類	年間延べ利用者数(人)	月平均利用者数(人)	利用者1人当たり月平均給付額(円)
居宅サービス	訪問介護	17,376	1,448	56,734
	訪問入浴介護	1,359	113	60,416
	訪問看護	8,458	705	33,035
	訪問リハビリテーション	1,864	155	23,385
	居宅療養管理指導	13,290	1,108	7,622
	通所介護	33,266	2,772	74,496
	通所リハビリテーション	6,103	509	50,042
	短期入所生活介護	15,792	1,316	108,755
	短期入所療養介護	86	7	84,652
	福祉用具貸与	63,945	5,329	11,344
	福祉用具購入費	913	76	31,439
	住宅改修費	720	60	90,860
	特定施設入居者生活介護	4,186	349	182,248
	居宅介護支援	82,232	6,853	12,991
地域密着型サービス	定期巡回・随時対応型訪問介護	1,721	143	163,408
	地域密着型通所介護	7,598	633	74,302
	認知症対応型通所介護	491	41	93,606
	小規模多機能型居宅介護	5,773	481	194,188
	認知症対応型共同生活介護	5,669	472	259,724
	地域密着型介護老人福祉施設入所者生活介護	2,283	190	299,233
施設サービス	介護老人福祉施設	18,359	1,530	273,572
	介護老人保健施設	8,723	727	270,229
	介護療養型医療施設	—	—	—
	介護医療院	954	80	308,070

(7) 居宅サービス利用率

支給限度額に対する居宅サービス及び地域密着型サービスの利用率（令和4年度）

要介護度	要支援1	要支援2	要介護1	要介護2	要介護3	要介護4	要介護5	全体
支給限度額(円/月)	50,320	105,310	167,650	197,050	270,480	309,380	362,170	
利用者1人当たり月平均給付額(円)*1	10,294	15,288	68,860	99,602	147,800	173,622	226,433	91,620
支給限度額に対する利用率(%)*2	20.5	14.5	41.1	50.5	54.6	56.1	62.5	

\*1 居宅サービス及び地域密着型サービスの利用者1人当たりの支給限度額対象サービス費用

(ただし、地域密着型サービスに係る短期入所サービス費は、支給限度額対象サービス費に当たるが、統計上区分けできないため、対象サービス費から除外)

\*2 利用者1人当たり月平均給付額÷支給限度額×100

## (8) 低所得者助成事業

## ① 訪問介護利用者負担金助成事業(平成12年4月から)

低所得者世帯(生計中心者の所得税非課税世帯)で介護保険法施行時(施行前1年間)に身体障害者施策によるホームヘルプサービスを利用していた人に対して、訪問介護の利用者負担金を軽減する。

## ② 社会福祉法人等による生計困難者に対する利用者負担額軽減措置事業(平成13年4月から)

低所得者世帯(市民税世帯非課税者であって、その人の収入や世帯状況、利用料負担等を総合的に勘案し、生計が困難であると認められる人)で社会福祉法人等が行う介護保険サービスの利用者負担金の1/4又は1/2の額を軽減する。また、生活保護受給者等の個室の居住費(滞在費)に係る利用者負担金を全額軽減する。

## ③ 介護保険サービス利用者負担金助成事業(市独自施策)(平成13年10月から)

低所得者世帯(市民税世帯非課税者であって、その人の収入や世帯状況、利用料負担等を総合的に勘案し、生計が困難であると認められる人)の介護保険サービス利用者に対して、利用者負担金の1/4又は1/2の額を軽減する。

## ④ 認知症対応型グループホーム利用者負担金助成事業(市独自施策)(平成25年7月から)

低所得者世帯(市民税世帯非課税者であって、その人の収入や世帯状況、利用料負担等を総合的に勘案し、生計が困難であると認められる人)の認知症対応型グループホームの家賃・食材料費・光熱水費に対して、月額15,400円～45,000円を上限に助成する。

事業名	利用者数(人)			
	合併前 上越市	13区	住所地 特例	合計
① 訪問介護利用者負担金助成事業	—	—	—	—
② 社会福祉法人等による生計困難者に対する利用者負担額軽減措置事業(うち生活保護受給者等の個室費軽減)	236	225	23	484
③ 介護保険サービス利用者負担金助成事業(市独自施策)	(12)	(2)	(1)	(15)
④ 認知症対応型グループホーム利用者負担金助成事業(市独自施策)	33	34	—	67
合計	269	259	23	551

\* ( )内は、②のうち生活保護受給者等の個室費軽減対象者。

\* 令和5年9月1日現在



## 3 老人福祉施設

## (1) 特別養護老人ホーム入所状況

施設名	設置者	設置年月日	所在地	定員(人)	ショートステイ(人)	入所者数(人)		
						男	女	計
特別養護老人ホーム さくら聖母の園	(福)フランシスコ 第三会マリア園	H4.4.1	上越市西城町 2-3-20	100	—	18	72	90
特別養護老人ホーム 悠久の里	(福)高田福祉会	H18.5.1	上越市とよば 186	90	10	18	70	88
サテライト型特別養護老人 ホーム 笛吹の里	(福)高田福祉会	H20.4.10	上越市大字藪野 138	29	—	3	26	29
特別養護老人ホーム いなほ園	(福)上越老人 福祉協会	S49.5.11	上越市大字上真砂 219	135	2	22	112	134
地域密着型介護老人 福祉施設 みずほ園	(福)上越老人 福祉協会	H27.4.1	上越市米岡 434-1	29	—	8	21	29
特別養護老人ホーム サンクスレルヒの森	(福)みんなでき る	H27.6.1	上越市大貫 2-16-23	100	—	19	59	78
特別養護老人ホーム 太陽と緑の家 今泉	(福)松涛会	H19.3.1	上越市大字今泉 字西蓮池 1310-8	100	30	15	82	97
特別養護老人ホーム 新光園	(福)上越老人 福祉協会	H8.5.27	上越市新光町 3-10-31	80	—	20	60	80
介護老人福祉施設 和久楽	(福)えちご府中会	H14.8.1	上越市五智 4-7-21	79	—	6	70	76
特別養護老人ホーム 上吉野愛宕の園	(福)上越あたご 福祉会	H19.10.1	上越市上吉野 1912-1	100	—	18	100	118
小規模特別養護老人 ホーム 直江津愛宕の園	(福)上越あたご 福祉会	H21.10.1	上越市五智 2-1-3	29	—	5	23	28
特別養護老人ホーム あいれふ安塚	(福)越後上越 福祉会	H23.5.1	上越市安塚区安塚 2209-3	100	—	23	99	122
特別養護老人ホーム ほくら園	(福)くびき社会 事業協会	S53.11.1	上越市大島区大平 5131	80	—	14	52	66
サテライト型特別養護老人 ホーム ほくら園ユニット	(福)くびき社会 事業協会	H26.4.1	上越市大島区大平 5131	20	—	6	13	19
特別養護老人ホーム 沖見の里	(福)まきむら福社 会	H11.4.1	上越市牧区大月 252	82	—	19	62	81
特別養護老人ホーム よねやまの里	(福)松波福祉会	S61.4.1	上越市柿崎区柿崎 6414-1	100	20	22	76	98
特別養護老人ホーム しおさいの里	(福)上越頸城 福祉会	H11.4.1	上越市大潟区犀潟 410-2	104	12	27	72	99
小規模特別養護老人 ホーム 大潟愛宕の園	(福)上越あたご 福祉会	H26.5.1	上越市大潟区土底浜 978-1	29	—	3	26	29

施設名	設置者	設置年月日	所在地	定員(人)	ショートステイ(人)	入所者数(人)		
						男	女	計
特別養護老人ホーム ほほ笑よしかわの里	(福)上越市社会 福祉協議会	H15.7.1	上越市吉川区原之町 1819-1	40	—	4	26	30
地域密着型介護老人福祉 施設入所者生活介護 みのりの丘中郷	(福)新井頸南 福祉会	H24.4.16	上越市中郷区藤沢 998-1	29	—	3	26	29
特別養護老人ホーム いたくら桜園	(福)にいがた寿会	H16.8.1	上越市板倉区曾根田 101-7	100	20	22	77	99
特別養護老人ホーム みねの園	(福)上越市社会 福祉協議会	H6.4.1	上越市清里区岡野町 1618	30	18	1	7	8
特別養護老人ホーム 三和愛宕の園	(福)上越あたご 福祉会	H14.8.1	上越市三和区井ノ口 1718-4	110	—	29	81	110
地域密着型介護老人 福祉施設 名立ひなさき	(福)えちご府中会	H29.9.1	上越市名立区名立大町 4174	29	10	6	22	28
合 計				1,724		331	1,334	1,665

\*ショートステイは空床利用型も含む。

\*令和5年4月1日現在

## (2) 養護老人ホーム入所状況

施設名	設置者	設置年月日	所在地	定員(人)	ショートステイ(人)	入所者数(人)		
						男	女	計
上越五智養護老人ホーム	上越市	S26.10.1	上越市五智 6-6-11	150	5	56	48	104
養護老人ホーム春日園	(福)春日園	S31.4.1	群馬県渋川市中郷 2399-7	50	—	—	2	2
養護盲老人ホーム 胎内やすらぎの家	(福)愛光会	S52.4.20	胎内市熱田坂 881-86	60	—	1	—	1
合 計						57	50	107

\*入所者数は、施設入所前に上越市に住民登録があった人を集計したもの。

\*令和5年4月1日現在

## (3) 軽費老人ホーム「千寿園」の状況

60歳以上で、家庭環境や住宅事情等の理由により在宅で生活することが困難な人を対象とした、低料金で利用できる入所施設です。

設置	運営主体	所在地	開設年月日	定員(人)	入所者数(人)
上越市	(福)上越老人福祉協会	上越市寺町 3-6-37	昭和55年4月1日	50	50

\*令和5年4月1日現在

(4) ケアハウスの状況

60歳以上で、自炊ができない程度に身体機能が低下した人、又は独立して生活できない人を対象とした、低料金で利用できる入所施設です。

名称	設置	経営主体	所在地	開設年月日	定員 (人)	入所者数 (人)
ケアハウス 上越	上越市	(福)上越老人 福祉協会	上越市新光町 3-10-32	平成7年6月4日	30	30
ケアハウス さくらの郷	(福)フランシスコ第三会マリア園		上越市西城町 2-3-20	平成9年4月1日	18	17
ケアハウス 至徳路	(福)えちご府中会		上越市東雲町 2-11-6	平成9年4月1日	50	48
ケアハウス みのりの家	(福)上越老人福祉協会		上越市大字 上真砂 219	平成13年4月1日	16	16
合計					114	111

\*令和5年4月1日現在

(5) 生活支援ハウス等の状況

ひとり暮らし高齢者及び高齢者世帯に対して、介護支援機能、居住機能及び交流機能を総合的に提供しています。

名称	設置者	運営主体	所在地	開設年月日	定員 (人)	入所者数 (人)
浦川原生活 支援ハウス	上越市	(福)上越市社会福 祉協議会	上越市浦川原 区顕聖寺 242-2	平成7年4月1日	10	5
頸城生活 支援ハウス	上越市	(福)上越市社会福 祉協議会	上越市頸城区 上吉 194-1	平成16年5月1日	10	6
板倉生活 支援ハウス	上越市	(福)上越市社会福 祉協議会	上越市板倉区 宮島 135-1	平成3年6月1日	12	6
清里生活 支援ハウス	上越市	(福)上越市社会福 祉協議会	上越市清里区 岡野町 1616	平成3年4月1日	16	12
名立生活 支援ハウス	上越市	(福)上越市社会福 祉協議会	上越市名立区 名立大町 4234	平成7年4月1日	15	8
牧高齢者等 福祉センター	上越市		上越市牧区 田島 705-11	平成11年12月1日	20	10
合計					83	47

\*牧高齢者等福祉センターは冬季間(12月～4月)のみ開設

\*令和5年4月1日現在

## 4 地域包括支援センター運営事業

地域包括支援センターは、身近な地域の相談窓口として、市内11拠点20か所で、高齢者のほか、障害のある人やひきこもりの人、生活に困窮している人などに関する相談支援を行っています。

## (1) 地域包括支援センター

No.	名称及び所在地	連絡先及び開設日時	担当地域
1	地域包括支援センターたかだ (西城町 3-6-31 老人保健施設「くびきの」内)	電話:025-526-1155 FAX:025-526-1157	大手町、本城町、本町 3～7 丁目、北本町 1～4 丁目、仲町 3～6 丁目、寺町 2,3 丁目、大町 3～5 丁目、西城町 1～4 丁目、北城町 1～4 丁目、東本町 1～5 丁目、幸町、栄町、新町、高士町 1,2 丁目
		開設日時:月～金 8:30～17:15	
2	みんなでいきる地域包括支援センター (大貫 2-16-23 特別養護老人ホーム「サンクスレルヒの森」内)	電話:025-520-8970 FAX:025-520-8971	金谷区、三郷区
		開設日時:月～金 8:30～17:30	
3	センター病院地域包括支援センター (南高田町 6-9 「上越地域医療センター病院」内)	電話:025-527-3880 FAX:025-527-3855	南本町 1～3 丁目、東城町 1～3 丁目、南城町 1～4 丁目、南新町、南高田町、本町 1,2 丁目、仲町 1,2 丁目、寺町 1 丁目、大町 1,2 丁目、和田区
		開設日時:月～金 8:30～17:15	
4	高田の郷地域包括支援センター (新南町 28-3 老人保健施設「高田の郷」内)	電話:025-521-5133 FAX:025-521-5155	新道区、諏訪区、津有区、高士区
		開設日時:月～金 8:30～17:30	
5	リボーン地域包括支援センター (下門前 1910 有料老人ホーム「スローライフもんぜん」内)	電話:025-530-7802 FAX:025-530-7804	春日区、有田区
		開設日時:月～金 8:30～17:30	
6	ふもと地域包括支援センター (中央 1-23-26 介護医療院「えがおと虹の森ふもと」内)	電話:025-531-1502 FAX:025-543-2144	西本町 1～3 丁目、御幸町、あけぼの、四ツ屋、旭区、横町、本町、荒川町、天王町、福永町、沖見町、塩浜町、浜町、住吉町、港町 1,2 丁目、市之町、八千浦区、保倉区、北諏訪区
		開設日時:月～金 8:30～17:30	
7	地域包括支援センター府中会(拠点) (東雲町 2-11-6 ケアハウス「至徳路」内)	電話:025-544-3325 FAX:025-544-3401	東雲町 1,2 丁目、栄町 1,2 丁目、石橋、石橋 1,2 丁目、新光町 3 丁目、五智 1～6 丁目、アシスト上越マンション、五智新町、虫生岩戸、国府 1～4 丁目、小丸山団地、加賀町、谷浜・桑取区、名立区
	名立地域包括支援センター(サテライト) (名立区名立大町 4174 地域密着型介護老人福祉施設「名立ひなさき」内)	電話:025-520-8320 FAX:025-520-8302	
	開設日時:月～金 8:30～17:30		
8	しおさいの里地域包括支援センター大潟くらし支援室(拠点) (大潟区土底浜 1079 「大潟保健センター」内)	電話:025-535-1151 FAX:025-535-1157	大潟区、頸城区
	開設日時:月～金 8:30～17:30		
	しおさいの里地域包括支援センター頸城くらし支援室(サテライト) (頸城区百間町 636 「頸城区総合事務所」内)	電話:025-546-7323 FAX:025-546-7325	
開設日時:月～金 8:30～17:30			

9	柿崎地域包括支援センター(拠点) (柿崎区柿崎 5548 特別養護老人ホーム「よねやまの里」内)	電話:025-536-6312 FAX:025-536-4405 開設日時:月～金 8:30～17:30	柿崎区、吉川区
	吉川地域包括支援センター(サテライト) (吉川区原之町 1819-1 特別養護老人ホーム「ほほ笑よしかわの里」隣)	電話:025-548-3030 FAX:025-548-3377 開設日時:月～金 8:30～17:30	
10	浦川原地域包括支援センター(拠点) (浦川原区顕聖寺 242-2 「浦川原高齢者生活福祉センター」内)	電話:025-599-3872 FAX:025-599-3873 開設日時:月～金 8:30～17:30	浦川原区、安塚区、大島区、牧区
	安塚地域包括支援センター(サテライト) (安塚区安塚 2549-5 「安塚やすらぎ荘」内)	電話:025-592-3033 FAX:025-592-3060 開設日時:月～金 8:30～17:30	
	大島地域包括支援センター(サテライト) (大島区岡 3388-1 「大島地区公民館」内)	電話:025-594-7109 FAX:025-594-7110 開設日時:月～金 8:30～17:30	
	牧地域包括支援センター(サテライト) (牧区大月 252 特別養護老人ホーム「沖見の里」内)	電話:025-529-3181 FAX:025-533-6531 開設日時:月～金 8:30～17:30	
11	上越あたご地域包括支援センター三和(拠点) (三和区井ノ口 444 「三和区総合事務所」内)	電話:025-530-7581 FAX:025-530-7582 開設日時:月～金 8:30～17:30	三和区、中郷区、板倉区、清里区
	上越あたご地域包括支援センター中郷(サテライト) (中郷区二本木 1959-4 「中郷保健相談センター」内)	電話:0255-74-2355 FAX:0255-74-2633 開設日時:月～金 8:30～17:30	
	上越あたご地域包括支援センター板倉(サテライト) (板倉区針 722-1 「板倉区総合事務所」内)	電話:0255-78-7531 FAX:0255-78-7532 開設日時:月～金 8:30～17:30	
	上越あたご地域包括支援センター清里(サテライト) (清里区荒牧 18 「清里区総合事務所」内)	電話:025-530-7612 FAX:025-530-7613 開設日時:月～金 8:30～17:30	

## (2) 地域包括支援センターにおける相談実績

(単位:件)

内容 年度	介護 保険	介護に 関する こと	医療	高齢者 や介護 者の健 康	保健・ 福祉 サービ ス	実態 把握	障害 者等	生活 困窮	その他	延べ 相談 件数
H30	23,873	4,661	6,592	12,587	5,252	7,918	-	-	547	61,430
R1	26,505	4,997	7,081	13,061	6,301	8,055	-	-	1,143	67,143
R2	14,875	3,812	5,406	12,943	3,349	7,956	7,255	4,276	2,113	61,985
R3	15,099	4,697	7,402	14,131	2,851	6,900	12,100	4,633	3,237	71,050
R4	20,107	5,921	10,047	18,026	4,338	6,910	20,106	4,628	4,312	94,395

\*各年度3月31日現在

## 5 高齢者福祉相談員の活動状況

高齢者福祉の充実を図るため、高齢者福祉相談員が指導、助言及び相談を行っています。(単位:件)

区分 年度	相談・指導件数														地域包括支援センター等への連絡調整	
	在宅サービス					介護予防・生活支援				身辺問題			施設入所	その他の問題		合計
	在宅福祉関係	日常生活用具	養護老人ホーム短期入所	介護保険申請	介護保険相談	配食サービス	ボランティア利用助成	住宅リフォーム利用助成	その他	住宅関係	家族関係	健康関係等				
H30	1,003	992	6	3,290	6,263	222	86	15	728	21	35	185	204	466	13,516	195
R1	953	738	0	3,477	5,225	259	89	3	450	10	14	92	89	217	11,616	100
R2	763	687	0	3,110	4,822	224	65	3	1,029	3	13	76	45	80	10,920	68
R3	860	783	3	3,630	4,624	292	25	0	501	8	22	38	57	109	10,952	53
R4	919	883	0	3,692	4,027	319	10	0	568	5	5	23	29	51	10,531	57

\*各年度3月31日現在

6 すこやかサロン

- (1) 健康体操や脳トレ等のほか、参加者の意見を取り入れながら介護予防の取組を実施しています。
- (2) 各地域自治区(28区)にある公民館やコミュニティプラザ等を拠点として、週に数回程度、65歳以上の方が気軽に集える場を開設しているほか、地域の実情に合わせて出前サロンを実施しています。

〔会場〕

地域自治区	拠点サロン	地域自治区	拠点サロン
高田区	雁木通りプラザ	安塚区	安塚コミュニティプラザ
新道区	芙蓉荘	浦川原区	浦川原保健センター
金谷区	福祉交流プラザ	大島区	大島地区公民館
春日区	春日謙信交流館	牧区	牧コミュニティプラザ
諏訪区	諏訪地区公民館	柿崎区	かきざき福祉センター
津有区	津有地区公民館	大潟区	大潟コミュニティプラザ
三郷区	三郷地区公民館	頸城区	ユートピアくびき希望館
和田区	和田地区公民館	吉川区	吉川保健センター
高士区	高士地区公民館	中郷区	中郷コミュニティプラザ
直江津区	レインボーセンター	板倉区	板倉保健センター
有田区	カルチャーセンター	清里区	清里コミュニティプラザ
八千浦区	八千浦交流館はまぐみ	三和区	三和保健センター
保倉区	駒林町内会館	名立区	名立地区公民館
北諏訪区	北諏訪地区公民館		
谷浜・桑取区	谷浜・桑取地区公民館 桑取分館		

\*令和5年4月1日現在

## 7 要援護世帯除雪費助成事業(昭和54年4月から)

65歳以上の高齢者世帯(市民税所得割非課税世帯)等の屋根、玄関前、その他の日常生活上欠くことのできない場所の必要最小限の除雪作業に要する費用の一部を助成しています。

年度	助成世帯数 (世帯)	助成額 (千円)	助成内容
H30	1,281	31,919	(1) 市が指定する多雪区域 65,600円 (2) (1)以外の区域 41,000円
R1	380	3,484	
R2	2,560	81,610	
R3	2,118	69,656	
R4	2,003	50,631	

\* 災害救助法の適用分及び母子世帯、障害者世帯を除く。

[参考]

## 災害救助法等適用分

年度	承認世帯数 (世帯)	実施世帯数 (世帯)	委託金額 (千円)	制度内容
H23	4,505	3,500	334,481	災害救助法の適用期間(中郷区):平成24年1月14日～23日 災害救助法の適用期間(全市):平成24年1月28日～2月26日 限度額:134,200円/世帯
H24	376	334	19,313	新潟県災害救助条例の適用期間 (大島区):平成25年2月22日～23日 (牧区):平成25年2月22日～3月3日 災害救助法の適用期間 (安塚区):平成25年2月22日～3月3日 (大島区):平成25年2月24日～3月3日 限度額:133,900円/世帯
H26	384	321	20,124	新潟県災害救助条例の適用期間(安塚区、大島区、牧区): 平成27年2月10日～19日 限度額:133,900円/世帯
R2	6,886	3,579	269,118	災害救助法の適用期間(全市):令和3年1月10日～31日 限度額:137,900円/世帯
R3	7,129	491	37,759	新潟県災害救助条例の適用期間 (中郷区):令和4年2月22日～3月3日 (牧区、板倉区):令和4年2月23日～3月4日 (安塚区、大島区、清里区):令和4年2月24日～3月5日 限度額:137,900円/世帯



## 8 福祉避難所

災害時において、一般の避難所では、避難生活に支障をきたす障害のある人や高齢者など(福祉避難所避難対象者)が、安心して避難生活を送ることができるよう福祉避難所の指定に向けた協議を行い、平成 29 年 1 月に市内の 39 法人の協力を得て「災害時における福祉避難所の設置及び運営に関する協定」を締結し、令和 5 年 4 月 1 日現在 97 施設の福祉避難所を指定しています。あわせて、個別避難計画を作成し、福祉避難所避難対象者が直接、福祉避難所へ避難できる体制を整備しています。

### (1) 福祉避難所避難対象者 429 人(令和 5 年 4 月 1 日現在)

- ・身体障害者手帳 1・2 級、療育手帳A、精神障害者保健福祉手帳 1 級のいずれかを所持する人のうち、障害支援区分 5・6 に該当する人 118 人
- ・障害特性により指定避難所で生活を送ることが困難な人(多動や自閉症等の障害のある人など) 55 人
- ・要介護 4・5 の人のうち、特別な医療が必要な人及び独居・高齢者のみ世帯の人 256 人

### (2) 福祉避難所の開設基準

- ・市内で震度 5 弱以上を観測した場合 … 開設
- ・震度 4 以下の地震やその他の災害の場合 … 状況により開設

## 《避難のイメージ》



## 9 紙おむつ助成事業(平成3年7月から)

要介護認定を受けている市民税所得割非課税世帯の高齢者等に紙おむつの助成を行っています。

年度	給付者数(人)	助成額(千円)	助成内容
H30	1,319	53,099	【市民税所得割非課税世帯】 ・要介護1・2の人 3,500円/月 ・要介護3の人 4,000円/月 ・要介護4・5の人 5,000円/月
R1	1,268	51,704	
R2	1,251	50,904	
R3	1,269	50,263	
R4	1,327	52,786	

## 10 訪問理・美容サービス事業(平成5年4月から)

要介護認定1以上の高齢者等を対象に、理容師・美容師が家庭等を訪問して散髪・整髪を行っています。

年度	利用者数(人)	延べ利用回数(回)
H30	522	1,643
R1	496	1,546
R2	476	1,394
R3	477	1,412
R4	541	1,715

## 11 寝具丸洗い乾燥サービス事業(昭和50年12月から)

要介護認定又は要支援認定を受けている人や、おおむね65歳以上のひとり暮らし又はおおむね65歳以上の人のみの世帯で、寝具の衛生管理が困難な人に対して、寝具の丸洗いや乾燥サービスを行っています。

年度	延べ利用回数(回)	助成内容
H30	2,884	・敷き布団、掛け布団、毛布等の乾燥・消毒 ・要介護認定者等 丸洗い 年2回(5月・11月) 乾燥 月1回(5月・11月以外の月) ・ひとり暮らし高齢者等 丸洗い 年1回(11月) 乾燥 月1回(11月以外の月) ・自己負担額 市民税所得割非課税世帯…無料 市民税所得割課税世帯のうち、 介護保険負担割合1割の人 …丸洗い1回480円・乾燥1回300円 介護保険負担割合2割・3割の人 …丸洗い1回960円・乾燥1回600円
R1	2,843	
R2	2,509	
R3	2,228	
R4	2,089	

12 在宅介護手当給付事業(平成6年4月から)

要介護認定で要介護3以上に認定された人を在宅で介護している人に対して、月額3,000円を支給しています。

年度	給付者数(人)	給付額(千円)
H30	1,308	41,520
R1	1,317	41,733
R2	1,258	40,692
R3	1,269	40,221
R4	1,151	37,257

\*給付者数は、各年度3月期支払人数

\*給付者数及び給付額は、一般会計及び介護保険特別会計のそれぞれで実施している事業の合計

13 高齢者向け住宅リフォーム助成事業(平成8年10月から)

おおむね65歳以上の介助を要する高齢者(要支援要介護認定で要支援1～要介護5の人)が、自宅の居室・廊下・トイレ・浴室の改造や段差解消機・階段昇降機・ホームエレベーターの設置を行った場合、当該費用の全部又は一部を助成しています。

- ・所得制限:世帯員全員の前年収入の合計金額が600万円未満の世帯
- ・助成限度額:30万円(対象経費が30万円未満の場合はその額)
- ・助成率:生活保護世帯10/10、所得税非課税世帯3/4、その他世帯1/2
- ・実績

年度	件数(件)	助成額(千円)
H30	67	12,074
R1	54	8,776
R2	39	6,897
R3	58	10,213
R4	30	5,525

14 養護老人ホーム短期入所事業(平成11年11月から)

おおむね65歳以上の高齢者で養護者の疾病、出産、冠婚葬祭等の理由により、居宅において養護を受けることが一時的に困難になった場合に、高齢者を一時的に養護老人ホームで養護します。

年度	利用者数(人)	利用日数(日)	備考
H30	45	511	送迎なし 利用者負担金1日あたり1,730円
R1	51	534	
R2	54	653	
R3	40	518	
R4	51	640	

## 15 救急医療・災害時支援情報キット配布事業(平成22年10月から)

主に65歳以上のひとり暮らし高齢者を対象に、救急医療・災害時支援情報キット(医療情報等を記載するシート、シートを納める専用ケース、キットがあることを知らせるステッカー)を配布しています。

年度	配布者数(人)
H30	1,909
R1	1,451
R2	1,519
R3	1,319
R4	2,436

## 16 緊急通報装置貸与事業(平成元年6月から)

おおむね65歳以上の市民税所得割非課税のひとり暮らし高齢者等に対して、緊急通報装置を貸与しています。

年度	件数(件)
H30	1,069
R1	1,049
R2	1,012
R3	972
R4	948

## 17 ふれあいランチサービス事業(平成4年4月から)

おおむね65歳以上のひとり暮らし高齢者や高齢者のみの世帯等で虚弱な人を対象に、バランスのとれた昼食を提供するとともに、配達時に直接手渡すことにより、定期的な安否確認を行い、健康で自立した生活ができるよう支援します。

自己負担額1食407円(おかずのみの場合は305円)

年度	延べ配食数(食)
H30	74,565
R1	87,833
R2	88,715
R3	96,348
R4	96,448

18 高齢者外出支援助成事業(平成15年4月から)

高齢者の外出手段を確保し、閉じこもりによる体力低下を予防するために、タクシー・路線バスの利用助成を行っています。

○対象者

75歳以上で、以下のいずれかの要件に該当する人です。

①ひとり暮らし

②世帯の他の構成員が65歳以上（65歳未満であってもタクシー利用料金等助成(障害者対象)の受給者であれば対象となります。）

ただし、次の人は除きます。

①介護保険で要介護1以上の認定を受けている人

（要支援1・2の認定を受けている人は対象になります）

②市民税所得割が課税されている世帯に属する人

③タクシー利用料金等助成(障害者対象)の受給者

④自動車(本人が運転するバイク等を含む)を所有している世帯に属する人

○助成内容 タクシー・路線バス利用券60枚(5枚×12か月 1枚150円)

年度	決定者数(人) ①	助成額(円) ②	平均利用額(円) ②/①	利用率(%)*
H30	2,689	17,238,660	6,411	71.2
R1	2,596	16,633,210	6,407	71.2
R2	2,654	15,538,460	5,855	65.1
R3	2,565	15,438,830	6,019	66.9
R4	2,528	16,002,950	6,330	70.3

\*②/①/9,000円×100

19 シニアパスポート事業(平成10年7月から)

70歳以上の高齢者を対象に、市内の公共施設等を1/2程度の使用料で利用できるシニアパスポートを交付しています。

年度	利用者数(人)
H30	183,182
R1	182,605
R2	112,912
R3	136,500
R4	141,719

## 20 100歳祝賀事業(平成6年4月から)

当該年度内に満100歳に達する高齢者に対し、祝状と記念品を贈呈しています。

年度	対象者数(人)
H30	85
R1	82
R2	107
R3	110
R4	94

## 21 ゲートボール施設(高齢者支援課所管施設のみ)

## (1) ゲートボールハウス(屋内ゲートボール場)

施設 項目	直江津 ゲートボールハウス		中 部 ゲートボールハウス		高 田 西 ゲートボールハウス		高 田 東 ゲートボールハウス		
	所在地	上越市佐内町1-1		上越市富岡3100		上越市大貫2-3-22		上越市本新保564	
敷地面積	3,394.15㎡		3,397.21㎡		3,461.29㎡		2,719.50㎡		
建物面積	1,130.54㎡		1,135.33㎡		1,159.25㎡		1,203.28㎡		
竣工	平成2年12月8日		平成3年12月14日		平成4年12月12日		平成5年12月11日		
利用 状 況	年度	延べ利用者数 (人)	延べ利用団体数 (団体)	延べ利用者数 (人)	延べ利用団体数 (団体)	延べ利用者数 (人)	延べ利用団体数 (団体)	延べ利用者数 (人)	延べ利用団体数 (団体)
	H30	6,658	387	12,958	490	11,070	665	9,731	375
	R1	5,278	307	11,540	447	9,431	635	9,272	376
	R2	3,231	256	7,194	392	7,386	529	6,602	297
	R3	2,944	275	10,396	453	8,618	631	8,703	384
R4	2,281	196	10,543	452	8,169	615	8,414	381	
利用料	コート1面1時間 410円、暖房費1時間 210円								

施設 項目	安塚多目的交流施設		浦川原谷 ゲートボールハウス		大潟コミュニティ スポーツハウス		三和ふれあいホール		
	所在地	上越市安塚区安塚 1138-1		上越市浦川原区谷 571		上越市大潟区雁子浜 305-41		上越市三和区島倉 2447-3	
敷地面積	597.00㎡		567.55㎡		2,468.16㎡		—		
建物面積	563.00㎡		538.60㎡		1,069.37㎡		1,495.67㎡		
竣工	平成13年3月20日		平成8年8月31日		平成7年12月11日		平成15年11月21日		
利用 状 況	年度	延べ利用者数 (人)	延べ利用団体数 (団体)	延べ利用者数 (人)	延べ利用団体数 (団体)	延べ利用者数 (人)	延べ利用団体数 (団体)	延べ利用者数 (人)	延べ利用団体数 (団体)
	H30	1,607	110	21	1	1,389	151	3,675	214
	R1	1,451	102	0	0	1,314	128	3,104	192
	R2	1,206	96	0	0	727	95	2,801	188
	R3	1,145	98	0	0	484	78	2,982	185
R4	1,401	112	0	0	518	89	6,881	342	
利用料	コート1面1時間 410円、暖房費1時間 210円								

(2) ゲートボール場(屋外ゲートボール場)

施設 項目	春日山 ゲートボール場	牧ゲートボール場			
所在地	上越市大字大豆 964	上越市牧区田島 705-10			
敷地面積	9,449.73 m <sup>2</sup>	1,936.00 m <sup>2</sup>			
建物面積	58.67 m <sup>2</sup> (トイレ等)	—			
竣工	昭和 61 年 8 月 18 日	平成 15 年 7 月 11 日			
利用 状 況	年度	延べ利用者数 (人)	延べ利用団体数 (団体)	延べ利用者数 (人)	延べ利用団体数 (団体)
	H30	8,941	310	449	19
	R1	8,436	308	389	17
	R2	5,028	204	204	24
	R3	5,887	233	729	17
R4	5,550	227	670	13	
利用料	無料	無料			

22 高齢者趣味講座

60 歳以上の高齢者の創作活動を推進し、創作意欲を盛り上げ、共同作業を通して参加者相互の交流を深めることにより、高齢者の生きがいづくりの場を提供しています。

(1) 高田西趣味の家

開設日 平成 4 年 12 月 10 日  
 所在地 上越市大貫 2-3-23  
 電話番号 025-526-5704  
 敷地 759.00 m<sup>2</sup>  
 構造 木造 1 階建  
 趣味教室 17 教室を開催(令和 4 年度)

年度	延べ利用者数(人)
H30	12,372
R1	11,266
R2	5,194
R3	7,640
R4	7,945

(2) 老人福祉センター「春日山荘」

開設日 昭和 50 年 5 月 1 日  
 所在地 上越市春日山町 1-12-12  
 電話番号 025-525-4610  
 敷地 2,471.18 m<sup>2</sup>  
 構造 鉄筋コンクリート 2 階建  
 1 階 638.17 m<sup>2</sup>  
 2 階 665.54 m<sup>2</sup>  
 設置者 (福)上越市社会福祉協議会  
 趣味教室 30 教室を開催(令和 4 年度)

年度	延べ利用者数(人)
H30	22,065
R1	20,092
R2	10,160
R3	15,413
R4	14,844

## (3) 老人憩の家「磯野園」

開設日 昭和53年10月8日  
磯野治作氏の寄附物件  
所在地 上越市西城町3-7-28  
電話番号 025-526-5111(高齢者支援課)  
敷地 724.59 m<sup>2</sup>  
構造 木造2階建  
1階 183.47 m<sup>2</sup>  
2階 63.07 m<sup>2</sup>  
物置 7.43 m<sup>2</sup>

年度	利用者数(人)
H30	2,564
R1	2,171
R2	1,164
R3	1,592
R4	1,233

## 23 シニアセンター

## (1) 本町ふれあい館

開設日 平成10年10月18日  
所在地 上越市本町2-2-33  
電話番号 025-526-3286  
敷地 168.59 m<sup>2</sup>  
構造 鉄骨造2階建  
1階 展示ギャラリー 93.4 m<sup>2</sup>  
2階 談話室 85.9 m<sup>2</sup>  
廃止日 令和4年4月1日

年度	利用者数(人)
H30	11,626
R1	11,267
R2	8,001
R3	9,987
R4	-

## (2) 直江津ふれあい館

開設日 平成12年11月28日  
所在地 上越市住吉町3-5(直江津小学校1階)  
電話番号 025-543-2856  
構造 鉄筋コンクリート造3階建  
展示ギャラリーと談話室を設置  
49.8 m<sup>2</sup>

年度	利用者数(人)
H30	3,385
R1	2,832
R2	2,083
R3	2,371
R4	1,990



## 24 生きがいと健康づくり推進事業

スポーツや趣味活動などを通し、高齢者の交流や市民との交流を深め、高齢者の健康増進と生きがいづくりを推進しています。

### (1) シニアスポーツ大会

- ① 60歳以上の方が参加するスポーツ大会を老人クラブ連合会等と連携し実施しています。
- ② 実施内容 参加者が複数チームに分かれて、各種競技やレクリエーション等を行います。

年度	参加クラブ数	参加者数
H30	199	3,639
R1	190	3,330
R2	14	134
R3	35	531
R4	44	1,090

### (2) シニアゲートボール大会

- ① 60歳以上の方が参加するゲートボール大会を老人クラブ連合会等と連携し実施しています。
- ② 実施内容 複数チームがブロックに分かれ、対戦します。

年度	参加クラブ数	参加者数
H30*	83	790
R1	68	587
R2	0	0
R3	23	130
R4	43	286

\*平成30年度から、三和区ではシニアゲートボール大会を輪投げ大会に変更して開催しています。

### (3) シニア作品展

- ① 高齢者の趣味活動の成果を一堂に集め上越市老人クラブ連合会と連携し、作品展を実施しています。
- ② 出品内容 書道、水彩画、陶芸、パッチワーク、編物、水墨画、盆栽など

年度	出品展示数(点)	来場者数(人)
H30	439	1,793
R1	404	1,864
R2	315	851
R3	322	823
R4	332	1,015

## 25 老人クラブ

60歳以上の高齢者の地域における福祉活動や健康増進活動及び教養講座等への積極的な参加のほか、相互の交流を深める活動を行っています。

### (1) 老人クラブ年度別推移

#### ①老人クラブ連合会に加入している単位老人クラブ

年度	クラブ数	会員数(人) (各年4月1日)	60歳以上人口(人) (各年3月31日)	加入率(%)
H30	254	14,635	74,168	19.7
R1	241	13,739	74,321	18.5
R2	228	12,732	74,261	17.1
R3	213	11,397	74,212	15.4
R4	186	9,662	73,982	13.1

#### ②老人クラブ連合会に加入していない団体

平成29年度から、老人クラブ連合会に加入していない団体に対して新たに市補助金を交付し、活動を支援しています。

年度	クラブ数	会員数(人) (4月1日現在)
H30	33	1,415
R1	35	1,509
R2	34	1,350
R3	33	1,336
R4	38	1,448

### (2) 事業内容

スポーツ大会、輪投げ大会、各種研修会、機関紙の発行、研修旅行、老人福祉大会、奉仕活動、交通安全指導ほか

## 26 シルバー人材センター(公益社団法人)

高齢者を対象に、そのライフスタイルに合わせた臨時的かつ短期的な就業等を提供するとともに、様々な社会参加活動を行い、高齢者の健康や生きがいの充実と、地域社会の福祉向上・活性化に貢献しています。

年度	会員数(人)	受注件数(件)	延就業人数(人)	契約金額(円)
H30	1,054	11,072	104,348	490,277,896
R1	1,050	11,093	101,845	484,106,434
R2	1,004	10,894	96,163	470,568,673
R3	1,020	10,683	96,168	475,051,843
R4	1,002	10,911	92,100	463,001,764

\*受注件数は、派遣事業を含む

27 老人医療費助成事業の状況 **県老**（昭和46年4月1日から）

65歳以上70歳未満のひとり暮らし又は寝たきりの人に対して、医療費を助成しています。

年度	支出額(円)	受給者数(人)	受診件数(件)	総人口(人)
H30	2,254,751	55	1,731	192,068
R1	2,134,211	43	1,773	190,042
R2	1,505,854	30	1,276	188,382
R3	1,241,918	30	1,038	185,892
R4	1,499,956	28	919	184,082

\*各年度3月31日現在

年度	1件単価(円)	1人当たり平均受診件数(件)	人口に対する受給者率(%)	受給者1人当たりの助成額(円)*
H30	1,303	31	0.03	44,211
R1	1,204	41	0.02	44,463
R2	1,180	43	0.02	40,699
R3	1,196	35	0.02	44,354
R4	1,632	33	0.02	57,691

\*受給者1人当たりの助成額は、年間平均受給者数による。

## 第4章 児童福祉関係

### 1 出生率の推移

年次	合計特殊出生率 [出生率(人口千対)]			出生数(人)		
	上越市	新潟県	全国	上越市	新潟県	全国
H29	1.52 (6.8)	1.41 (6.6)	1.43 (7.6)	1,323	14,967	946,146
H30	1.51 (6.6)	1.41 (6.5)	1.42 (7.4)	1,267	14,509	918,400
R1	1.54 (6.5)	1.38 (6.2)	1.36 (7.0)	1,240	13,640	865,239
R2	1.36 (5.9)	1.33 (5.9)	1.33 (6.8)	1,100	12,981	840,835
R3	1.38 (5.8)	1.32 (5.8)	1.30 (6.6)	1,079	12,608	811,622
R4	1.32 (5.2)	1.27 (5.5)	1.26 (6.3)	1,108	11,732	770,759

\* 厚生労働省が平成16・18・21～29年の都道府県からの報告漏れ(平成31年3月29日公表)による再集計を行ったことにより、平成29年以前の出生数の数値に修正がある。

### 2 児童手当給付事業

児童を養育している人に手当を支給し、家庭等における経済的負担を軽減するとともに、児童の健やかな成長を支援します。

- ・対象児童:0歳から中学校修了までの児童
- ・支給月:2月、6月、10月

#### 支給状況

年度	受給者数 (人)	支給対象児童数(人)		支給額 (千円)	備考
		年間延べ数	月平均		
H30	12,854	256,090	21,341	2,824,960	・平成23年10月から3歳未満の児童及び小学校修了前第3子以降の児童が月額15,000円、その他の児童が10,000円となる。 ・平成24年6月から再び所得制限が導入され、所得制限該当者は一律月額5,000円となる。 ・令和4年6月から児童手当の特例給付の対象者のうち、所得が一定以上の者は支給対象外となる。
R1	12,550	249,949	20,829	2,751,415	
R2	12,187	241,846	20,154	2,655,190	
R3	11,055	234,826	19,569	2,571,690	
R4	10,730	223,499	18,625	2,457,955	

\* 受給者数は、各年度3月31日現在

### 3 子ども医療費助成事業(昭和48年4月から)

小学校就学前児童及び市民税非課税世帯の小学生の医療費について、自己負担金を全額助成し、その他の高校卒業相当の年齢(18歳に達した日以後の最初の3月31日)までの児童については、自己負担金から一部負担金(※)を控除した額を助成します。

※一部負担金:入院1,200円/1日、通院530円/1回(同じ医療機関で1か月5回目以降は無料)  
調剤無料

#### 助成状況

年度	対象児童数(人)	助成件数(件)	助成額(千円)	助成対象
H30	28,394	352,521	636,893	入院・通院:高校卒業相当の年齢まで
R1	27,637	367,260	682,218	小学校就学前児童の医療費について無料化(平成30年9月から)
R2	26,696	284,802	552,757	
R3	26,105	316,595	640,065	市民税非課税世帯の小学生の医療費について無料化(令和2年9月から)
R4	25,317	311,123	625,120	

\* 対象児童数は、各年度3月31日現在

## 4 児童福祉関係施設

### (1) 児童養護施設

何らかの事情により社会的養護が必要な児童を養護し、入所児童一人一人の生活状況に対応した養育を行うとともに、自立のための援助を行っています。

#### ① 施設の状況

施設名	所在地	認可年月日	設置主体	定員	建物面積	電話番号・FAX
若竹寮	上越市御殿山町 14-35	昭和31年 7月6日	上越市	56人	1,658.13㎡	電話 025-523-4029 FAX 025-523-4028

令和5年4月1日現在

#### ② 児童の状況

(単位:人)

区分	人数	出身市内訳		
		上越市	糸魚川市	妙高市
未就学児童	5	4	1	-
小学生	16	16	-	-
中学生	6	6	-	-
高校生	10	8	-	2
その他	1	1	-	-
合計	38	35	1	2

令和5年4月1日現在

## (2) 母子生活支援施設

18歳未満の子どもを養育している配偶者のない女性、又はこれに準ずる事情がある女性であって、生活上の様々な問題を抱えているため十分な養育ができない世帯を保護し、自立に向け支援する施設です。(特別な事情がある場合、入所中の子どもが満20歳になるまで利用可能)

## 施設の状況

施設名	認可年月日	設置主体	定員(世帯)	建物面積(m <sup>2</sup> )
みこころ荘	昭和32年7月25日	(福)フランシスコ 第三会マリア園	20	1,537.96

\* 上越市立ひまわり荘は平成28年4月1日廃止

令和5年4月1日現在

## (3) 保育園・児童館・こどもセンター・子育てひろば

## ① 認可保育所等の入所状況

施設名	定員 (人)	児 童 数 (人)				所在地
		0歳	1・2歳	3～5歳	合計	
南 新 町 保育園	80	2	15	19	36	南新町
東 本 町 〃	94	0	19	45	64	東本町3
稲 田 〃	60	3	16	37	56	稲田1
大 和 〃	103	3	26	60	89	大和2
戸 野 目 〃	100	5	25	48	78	戸野目
上 雲 寺 〃	60	2	19	29	50	上雲寺
和 田 〃	70	0	19	30	49	上箱井
高 士 〃	50	2	5	18	25	飯田
子 安 〃	86	4	20	47	71	鴨島
三 郷 〃	30	0	5	12	17	本長者原
諏 訪 〃	30	1	7	6	14	上真砂
富 岡 〃	76	4	22	37	63	富岡
夷 浜 〃	30	2	3	11	16	夷浜
や ち ほ 〃	110	2	19	57	78	上荒浜
有 田 〃	160	6	35	92	133	安江1
た に は ま 〃	30	1	8	13	22	有間川
保 倉 〃	60	1	15	20	36	下吉野
北 諏 訪 〃	80	1	15	33	49	上千原
安 塚 〃	30	2	4	12	18	安塚区安塚
う ら が わ ら 〃	110	2	24	46	72	浦川原区顕聖寺
大 島 〃	30	0	7	11	18	大島区大平
牧 〃	20	0	1	6	7	牧区小川
柿 崎 第 一 〃	100	3	21	54	78	柿崎区柿崎
柿 崎 第 二 〃	80	3	11	36	50	柿崎区柿崎
上 下 浜 〃	30	-	3	13	16	柿崎区上下浜

第4章 児童福祉関係

	施設名	定員 (人)	児 童 数 (人)				所在地
			0歳	1・2歳	3～5歳	合計	
公立 保 育 園 (つづき)	下 黒 川 保 育 園	50	0	5	20	25	柿崎区下小野
	は ま っ こ 〃	180	4	57	94	155	大潟区土底浜
	ま つ か ぜ 〃	110	7	26	62	95	大潟区九戸浜
	南 川 〃	160	6	39	72	117	頸城区上吉
	大 養 〃	150	3	30	77	110	頸城区千原
	明 治 〃	50	2	9	18	29	頸城区手島
	中 郷 〃	60	0	9	34	43	中郷区八斗蒔
	い た く ら 〃	160	2	31	85	118	板倉区針
	き よ さ と 〃	80	1	17	34	52	清里区岡嶺新田
	公立認可合計(A)	2,709	74	587	1,288	1,949	
5 私 立 保 育 園	く ろ だ 保 育 園	70	3	20	43	66	黒田
	つ ち は し 〃	200	10	60	106	176	土橋
	か す が 〃	210	8	50	124	182	春日山町1
	な お え つ 〃	205	14	54	122	190	西本町4
	さ ん わ 〃	120	3	39	77	119	三和区浮島
	私立認可合計(B)	805	38	223	472	733	

	施設名	定員 (人)	児 童 数 (人)				所在地
			0歳	1・2歳	3～5歳	合計	
認 定 こ ど も 園  26 園	認定こども園マハヤナ学園 マハヤナ幼稚園 ミルフィーユ保育園	210 (100)	5	44	148 (93)	197 (93)	下門前
	たちばな認定こども園	140 (60)	6	20	64 (32)	90 (32)	中央1
	聖上智オリーブこども園	122 (32)	2	23	62 (28)	87 (28)	春日新田2
	たちばな春日認定こども園	230 (130)	8	38	139 (88)	185 (88)	春日山町3
	認定こども園なかよし保育園	106 (15)	6	28	60 (12)	94 (12)	稲田3
	大曲こども園	115 (15)	5	40	65 (11)	110 (11)	新光町1
	高志こども園	160 (15)	8	46	99 (13)	153 (13)	木田新田1
	聖母マリアこども園	110 (8)	6	40	63 (7)	109 (7)	五智1
	ひがししろこども園	110 (10)	3	36	68 (8)	107 (8)	東城町1
	いずみアイこども園	125 (105)	3	9	88 (82)	100 (82)	南新町

施設名	定員 (人)	児 童 数 (人)				所在地
		0 歳	1・2 歳	3～5 歳	合計	
明照幼稚園	85 (65)	0	7	65 (65)	72 (65)	寺町3
真行寺幼稚園	200 (150)	-	5	159 (117)	164 (117)	中央 5
もみじ幼稚園	96 (75)	-	0	49 (47)	49 (47)	西城町3
上越カトリック天使幼稚園	117 (90)	-	3	84 (82)	87 (82)	西城町2
マリア愛児園	110 (9)	3	34	68 (6)	105 (6)	西城町 2
はたる保育園	128 (9)	2	38	66 (5)	106 (5)	飯
和同保育園	60 (4)	3	18	31 (3)	52 (3)	仲町 6
門前にここにこども園	220 (12)	13	75	123 (12)	211 (12)	下門前
高田大谷保育園	132 (9)	2	42	79 (7)	123 (7)	寺町2
こがね保育園	95 (9)	3	27	62 (6)	92 (6)	京田
城西保育園	60 (6)	5	18	31 (4)	54 (4)	上中田
五智保育園	86 (6)	3	32	47 (5)	82 (5)	五智 3
下門前保育園	100 (6)	5	35	54 (3)	94 (3)	下門前
よしかわ保育園	55 (6)	2	12	33 (5)	47 (5)	吉川区原之町
名立たちばな保育園	43 (3)	1	18	23 (2)	42 (2)	名立区名立大町
森のこども園 てくてく	24 (15)	-	-	21 (12)	21 (12)	下正善寺
認定こども園合計(C)	3,039 (964)	94	688	1,851 (755)	2,633 (755)	
市内合計(A+B+C)	6,553	206	1,498	3,611	5,315	

\* 認定こども園の( )内は、教育を希望する子どもの定員と児童数

令和5年4月1日現在



② 児童館の状況

施設名	所在地	電話番号	延床面積(m <sup>2</sup> )	敷地面積(m <sup>2</sup> )
諏訪 児童館	上越市北田中 357	025-520-2964	186.74	769.35
名立 〃	上越市名立区名立小泊 468	025-537-2685	183.59	271.96
合 計			370.33	1,041.31

令和5年4月1日現在

③ こどもセンター

児童とその保護者を対象に、親子の遊びの場、保護者同士の交流の場としてご利用いただけるほか、子育て相談や子育て情報の提供、講座等を行っています。

施設名	オーレンプラザこどもセンター	市民プラザこどもセンター
事業開始日	平成29年9月29日	平成13年1月4日
所在地	上越市本城町8-1 (市民交流施設 高田城址公園オーレンプラザ)	上越市土橋2554 (市民プラザ2階)
電話番号	025-525-0355	025-527-3617
施設内容	プレイルーム、グループ活動室、授乳室 一時預かり室 等	プレイルーム、グループ活動室、授乳室 等
延床面積	908.26 m <sup>2</sup>	862.34 m <sup>2</sup>
利用対象	小学3年生までの児童とその保護者	小学校就学前児童とその保護者
開設時間	午前8時30分～午後5時	
休館日	第2・4火曜日(祝日の場合はその翌日) 12月29日～翌年1月3日	第3水曜日(祝日の場合はその翌日) 12月29日～翌年1月3日
利用料	無料	

令和5年4月1日現在

利用者数

(単位:人)

年度	オーレンプラザ こどもセンター	市民プラザ こどもセンター	合 計
H30	93,926	56,912	150,838
R1	78,120	46,505	124,625
R2	45,241	33,285	78,526
R3	48,966	35,006	83,972
R4	57,686	35,612	93,298

- \* 令和元年度は、新型コロナウイルス感染症の感染防止のため、3月4日から3月31日まで施設を閉鎖
- \* 令和2年度は、新型コロナウイルス感染症の感染防止のため、4月1日から4月5日まで及び4月9日から5月10日まで施設を閉鎖
- \* 大雪に伴い、オーレンプラザこどもセンターで令和3年1月10日から15日まで及び1月21日から27日まで、市民プラザこどもセンターで令和3年1月10日から13日まで閉鎖
- \* 令和3年度は、オーレンプラザが新型コロナウイルスワクチン接種会場になることに伴い、オーレンプラザこどもセンターを5月29日、30日、6月5日、6日、19日、20日、7月3日、4日、17日、18日、8月7日、8日閉鎖。

\* 新型コロナウイルス感染症の感染防止のため、オーレンブラザ子どもセンターを令和4年1月21日から24日まで閉鎖。

#### ④ 子育てひろば

未就園児とその保護者を対象に、親子の遊びの場、保護者同士の交流の場としてご利用していただけるほか、子育て相談や子育て情報の提供も行っています。(月～金曜日開設)

名称	開設場所	所在地	開設日時
かすが子育てひろば	かすが保育園内	上越市春日山町 1-3-23	9時30分～15時30分
高志	高志子ども園内	上越市木田新田 1-1-7	9時00分～12時00分、13時00分～15時00分
なかよし	認定子ども園なかよし 保育園内	上越市稲田 3-6-6	9時00分～12時30分、13時30分～15時00分
ほたる	ほたる保育園内	上越市飯 1955	8時30分～13時30分
マリア	マリア愛児園隣接	上越市西城町 2-3-12	9時00分～14時00分
高田大谷	高田大谷保育園隣接	上越市寺町 2-24-8	9時00分～12時00分、13時00分～15時00分
城西	城西保育園隣接	上越市上中田 1188	9時00分～14時00分
聖母	聖母マリア子ども園 近接	上越市五智 1-5-10	9時00分～12時00分、13時30分～15時30分
ミルフィュー	ミルフィュー保育園内	上越市下門前 1817	9時00分～12時00分、13時00分～15時00分
たちばなカンガルー	たちばな認定子ども園 内	上越市中央 1-14-31	9時00分～12時00分、13時00分～15時00分
うらがわら	うらがわら保育園内	上越市浦川原区顕聖寺 767	9時30分～15時30分
柿崎	柿崎第一保育園内	上越市柿崎区柿崎 5866-1	9時30分～15時30分
はまっこ	はまっこ保育園内	上越市大潟区土底浜 1889-1	9時30分～15時30分
まつかぜ	まつかぜ保育園内	上越市大潟区九戸浜 374 甲	9時30分～15時30分
くびき	南川保育園内	上越市頸城区上吉 1787-1	9時30分～15時30分
よしかわ	よしかわ保育園内	上越市吉川区原之町 1819-1	9時00分～11時30分、13時00分～15時30分
中郷	中郷保育園内	上越市中郷区八斗蒔 178-2	9時30分～15時30分
いたくら	いたくら保育園内	上越市板倉区針 668-3	9時30分～15時30分
きよさと	きよさと保育園内	上越市清里区岡嶺新田 57	9時30分～15時30分
さんわ	さんわ保育園内	上越市三和区浮島 57	9時15分～12時00分、13時00分～15時15分
たちばな	名立たちばな保育園 内	上越市名立区名立大町 205	9時00分～12時00分、13時00分～15時00分

令和5年4月1日現在

5 特別保育事業

事業名	事業内容	区分	4年度 実施 園数	利 用 人 数 (人)				
				平成30年度	令和元年度	令和2年度	令和3年度	令和4年度
延長保育 (短時間)	認定された保育を必要とする時間(「保育短時間(最長8時間)」)を超える時間での保育	公	34	8,730	8,130	7,578	6,572	4,769
		私	27	2,195	2,590	1,901	1,742	5,423
延長保育 (標準時間)	認定された保育を必要とする時間(「保育標準時間(最長11時間)」)を超える時間での保育	公	34	7,813	7,080	5,590	5,639	3,129
		私	22	29,438	28,973	22,808	22,423	31,751
障害児保育	特別な配慮が必要と認められる児童の保育	公	25	2,472	1,764	2,256	1,356	1,620
		私	24	876	1,116	1,068	972	1,872
医療的ケア児 保育支援	看護師の配置支援による医療的ケアが必要な児童の受入	公	3	24	12	23	48	36
		私	2	0	0	0	0	36
地域子育て 支援拠点事業 (子育てひろば)	未就園児及びその保護者の交流、育児相談等	公	8	36,002	28,560	23,240	18,460	10,906
		私	13	37,134	30,896	20,881	19,192	23,578
一時預かり	保護者の就労、疾病、育児疲れ解消等の理由により実施する保育	公	12	4,893	4,115	3,473	3,347	2,192
		私	8	1,045	397	309	583	1,540
休日保育	日曜・祝日等の保育	私	4	558	580	688	685	865
地域活動	高齢者との世代間交流、異年齢児との交流	公	28	45,313	41,891	4,199	3,971	3,189
		私	18	20,407	21,769	14,014	10,138	18,663
未満児保育	0歳児・1歳児に対して職員配置等を国基準以上で行う保育	公	34	6,523	7,157	6,359	6,365	4,548
		私	25	5,717	5,631	5,669	5,538	7,141
合 計				209,140	190,661	120,056	107,031	121,258

## 6 その他の子育て支援策

## (1) ファミリーヘルプ保育園(平成12年11月1日開設)

保護者の育児疲れの解消や急病時等の保育ニーズに応えるため、昼間、夜間又は24時間の保育サービスを提供します。

施設名	所在地	電話番号
ファミリーヘルプ保育園	上越市土橋 1751-13	025-522-5119

利用時間:午前7時～午後10時(宿泊を要するものに限り、連続24時間を上限に全日の利用可能)

休園日:無休

使用料:昼間保育 3歳未満児:5時間未満700円、5時間以上1,400円

3歳以上児:5時間未満500円、5時間以上1,000円

夜間保育 800円

昼夜間保育 3歳未満児:5時間未満1,500円、5時間以上2,200円

3歳以上児:5時間未満1,300円、5時間以上1,800円

24時間保育 3,000円(午後4時以降～翌日の午前8時 2,000円)

区分	実施時間	利用人数(人)				
		平成30年度	令和元年度	令和2年度	令和3年度	令和4年度
昼間保育	午前7時～午後6時	9,738	9,001	7,550	7,566	5,866
夜間保育	午後6時～午後10時	237	111	44	15	53
昼夜間保育	午前7時～午後10時	830	736	400	287	252
24時間保育	宿泊を伴う保育	27	37	21	7	5
合計		10,832	9,885	8,015	7,875	6,176

(2) 病児・病後児保育

児童が病気の急性期又は回復期にあるため集団保育が困難であり、かつ、保護者の就労等により家庭で保育を行うことが困難な場合に一時的な保育を行います。また、保育園等で体調不良となった児童を保護者に代わって迎えに行き、医療機関での受診後、病児保育室で一時的な保育を行います。

区分	施設名	所在地	電話番号	延床面積(m <sup>2</sup> )
病児保育	わたぼうし病児保育室	上越市栄町 2-2-25	025-544-7779	138.98
病後児保育	わかくさ保育室	上越市富岡 646-1	025-523-2941	169.2
	がんぎ通り保育室	上越市寺町 2-20-1 (福祉交流プラザ 2 階)	025-523-1379	90.85

利用時間: 午前 8 時～午後 6 時

休室日: 土・日曜、祝日、12 月 29 日～1 月 3 日

利用料: 病児保育 2,000 円 ※送迎利用は実費(上限 2,000 円)

病後児保育 1,300 円

区分	事業内容	利用人数(人)				
		平成 30 年度	令和元年度	令和 2 年度	令和 3 年度	令和 4 年度
病児保育 ※( )内は迎え利用者	病気の回復期に至っていない園児、児童を保育	3,342	3,935	1,201	3,018	3,027 (0)
病後児保育	病気の回復期にある園児、児童を保育	1,322	972	179	546	282

\* 送迎対応病児保育事業は令和 4 年 4 月から実施

## (3) ファミリーサポートセンター(平成10年9月から)

育児の援助を受けたい人(依頼会員)と育児の援助を行いたい人(提供会員)が相互で行う援助活動を支援します。

## ① 登録会員 (単位:人)

年度	依頼会員	提供会員	両方会員	合計
H30	463	226	53	742
R1	485	246	57	788
R2	493	256	63	812
R3	530	261	67	858
R4	556	266	73	895

各年度3月31日現在

## ② 活動内容 (単位:件)

年度	園児の送迎及び預かり	学童保育の迎え及び預かり	休園・休校時預かり	保護者の病気・急用等の場合の預かり	特別支援学校の送迎及び預かり	その他	合計
H30	464	349	3	120	818	680	2,434
R1	317	216	3	69	680	485	1,770
R2	139	248	11	22	426	383	1,229
R3	237	319	15	107	623	543	1,844
R4	99	416	25	58	763	802	2,163

\* 平成30年度から活動内容区分の分類方法に変更あり(ひとり親家庭等への支援は、「その他」に区分)

(4) 放課後児童クラブ(学童保育)

昼間、保護者が就労等で不在となる家庭の児童に遊びを主とする活動の場(学校の余裕教室等)を提供することにより、保護者の就労支援と児童の健全育成を図るため放課後児童クラブを開設します。

クラブ別在籍児童数(令和5年4月1日現在)

(単位:人)

クラブ名	1年	2年	3年	4年	5年	6年	合計	所在地
南本町小学校放課後児童クラブ	14	6	19	9	5	2	55	南本町3
春日	48	48	35	24	14	5	174	大豆1
春日新田	27	16	16	5	7	0	71	春日新田
国府	22	22	19	11	2	0	76	五智4
東本町	28	24	18	8	2	0	80	東本町2
高志	30	25	18	7	6	1	87	木田3
稲田	22	18	20	12	2	2	76	稲田1
直江津	8	12	11	5	3	2	41	住吉町
大和	21	13	17	4	1	1	57	大和2
戸野目	13	9	7	5	0	0	34	戸野目
高田西	26	22	19	5	6	4	82	寺町2
飯	16	19	7	4	9	2	57	飯
大手町	7	28	9	9	2	1	56	大手町
有田	52	31	36	23	9	1	152	安江
八千浦	11	5	11	3	2	0	32	下荒浜
北諏訪	2	4	3	4	4	1	18	上千原
黒田	9	4	2	2	1	0	18	黒田
保倉	1	4	4	8	0	0	17	上吉野
上雲寺	10	3	5	1	5	0	24	上雲寺
富岡	13	7	8	2	0	1	31	富岡
大町	8	17	7	8	5	0	45	大町3
直江津南	22	15	20	2	4	1	64	中央1
谷浜	2	0	3	2	1	0	8	有間川
和田	4	7	7	7	3	2	30	上箱井
三郷	2	6	1	0	0	0	9	長者町
高士	5	1	3	2	0	0	11	高津
諏訪	0	3	0	0	0	1	4	北田中
上越教育大学附属	26	18	9	9	5	1	68	西城町1
安塚放課後児童クラブ	0	5	4	5	2	1	17	安塚区安塚
浦川原	9	9	1	5	4	4	32	浦川原区横川
大島	4	1	1	0	0	0	6	大島区大平
牧	0	3	4	0	0	0	7	牧区国川

クラブ名	1年	2年	3年	4年	5年	6年	合計	所在地
柿崎 放課後児童クラブ	15	5	6	2	3	0	31	柿崎区柿崎
上下浜 //	3	3	4	1	1	0	12	柿崎区上下浜
下黒川 //	1	1	2	2	3	1	10	柿崎区柳ヶ崎
大潟 //	29	28	17	12	12	0	98	大潟区土底浜
南川 //	17	17	12	2	0	0	48	頸城区上吉
大養 //	14	6	9	4	0	1	34	頸城区百間町
明治 //	3	1	7	0	1	0	12	頸城区日根津
吉川 //	4	7	3	3	1	0	18	吉川区原之町
中郷 //	3	2	5	2	3	0	15	中郷区二本木
板倉 //	1	3	4	5	1	0	14	板倉区針
豊原 //	4	3	5	3	0	0	15	板倉区戸狩
清里 //	4	6	10	2	0	1	23	清里区岡嶺新田
里公 //	13	7	4	3	0	0	27	三和区鴨井
上杉 //	5	3	2	2	0	0	12	三和区今保
美守 //	1	5	3	0	0	2	11	三和区本郷
名立 //	4	4	1	0	0	0	9	名立区車路
合計	583	506	438	234	129	38	1,928	



7 南三世代交流プラザ・こどもの家事業・こどもプール・児童遊園一覧

(1) 南三世代交流プラザ(平成13年5月4日開設)

南三世代交流プラザは、子どもから高齢者まで自由に遊び、語り、ふれあうことができる交流施設です。

開館時間内の利用は予約不要です。ただし、地域の趣味活動などの利用は、事前に施設に予約をしてください。

開館時間:午前9時30分～午後6時

休館日:火曜日(祝日のときは、その翌日)、祝日の翌日

利用料:無料(ただし、地域の趣味活動などの利用については、使用料を負担していただきます)

施設名	所在地	電話番号	延床面積(m <sup>2</sup> )
南三世代交流プラザ	上越市南本町 3-2-26	025-521-3737	670.55

(2) こどもの家事業

旧こどもの家等において、子どもたちに安全で安心な遊び場を提供しています。

開館時間:月～金曜日 午後3時～午後5時 土曜日 午後1時～午後5時

(ただし、夏休みなど児童の長期休暇期間の平日は午後1時～午後5時です)

休館日:日曜日、祝日、8月13日～8月15日、12月29日～1月3日

利用料:無料

その他:乳幼児の利用は保護者の同伴が必要

開設場所	所在地
かも子会館	上越市鴨島 298-1
やすえこどもの家	上越市安江 2-2-18
北城町町内会館	上越市北城町 4-15-15
石橋1・2丁目町内会館	上越市石橋 2-4-20
五智新町町内会館	上越市五智新町 4-7
栄町会館	上越市栄町 2-25
天王町町内会館	上越市中央 3-4-18
新町町内会館	上越市新町 75-5
黒井町内会館	上越市黒井 2641-10
南城町2丁目町内会館	上越市南城町 2-2-16
上昭和町町内会館	上越市上昭和町 5-29
加賀町町内会館	上越市加賀町 5-20
なかもんぜんこどもの家	上越市中門前 2-11-15
新光町3丁目町内会館	上越市新光町 3-7-8
大貫町内会館	上越市大貫 3-13-3
にしがくぼはまこどもの家	上越市西ヶ窪浜 118-1
上源入町内会館	上越市上源入 396-1
稲田2丁目町内会館	上越市稲田 2-3-1
藤塚町内会館	上越市藤塚 330-1
子安町内会館	上越市子安 1443

開設場所	所在地
土橋町内会館	上越市土橋 710
新光町町内会館	上越市新光町 1-4-56
国府2丁目町内会館	上越市国府 2-4-31
大和こどもの家	上越市大和 1-10-12
しまだこどもの家	上越市島田 2745-1
とどろき会館	上越市栄町 2-5-9
上吉野町内会館	上越市上吉野 561-2
下門前町内会館	上越市下門前 2002
中田原町内会館	上越市中田原 203-1
とううんちょうこどもの家	上越市東雲町 2-6-41
高土地区公民館	上越市飯田 11-2
春日野町内会館	上越市春日野 2-9-35
寺町2丁目町内会館	上越市寺町 2-3-6
春日山町2丁目町内会館	上越市春日山町 2-7-32

### (3) こどもプール

公園に併設されている無料のプールです。大人の膝位までの浅いプール(水深 30 cm)と腰位までの深いプール(水深 80 cm)があります。シャワーや更衣室もあります。

開設期間:7月25日～8月25日

休日:火曜日又は木曜日(施設によって異なります)

8月13日から16日は全てのプールが休みです。

開設時間:午前10時～12時、午後1時～4時

利用料:無料

その他:幼児は保護者同伴で利用できます。

熱中症対策として、高田特別地域気象観測所の気温が35度以上になった場合はプールを閉鎖します。

火曜休み		木曜休み	
プール名	所在地	プール名	所在地
上 稲 田	上越市稲田 4-339	柳 善	上越市東城町 2-134-2
中 島	上越市北城町 3-412	大 野	上越市高土町 2-290
新 町	上越市新町 140	お馬出し	上越市大町 2-123-3
いちよう	上越市昭和町 1-605	とどろき	上越市栄町 1-514
毘沙門	上越市五智 1-246	古 城	上越市港町 1-32-1
春日新田	上越市春日新田 5-122	桐 ノ 木	上越市佐内町 3546

## (4) 児童遊園

子どもたちが屋外で伸び伸びと楽しく遊ぶことができる公園です。

名称	所在地	名称	所在地
東城児童遊園	上越市東城町 1-89-1	望ヶ丘児童遊園	上越市頸城区望ヶ丘 1270-15
中通町児童遊園	上越市中通町 109-6	仁野分児童遊園	上越市頸城区仁野分 1151-1
木田児童遊園	上越市木田 3-1719-4	四ツ浮児童遊園	上越市頸城区北四ツ屋 735
薄袋児童遊園	上越市新光町 2-279	大谷内児童遊園	上越市頸城区大谷内 350-1
安塚児童遊園	上越市安塚区安塚 2549-1	明治南最寄児童遊園	上越市頸城区石神 631
保倉児童遊園	上越市大島区岡 3388-3	榎井児童遊園	上越市頸城区榎井 2331-1
はばたきの丘児童遊園	上越市牧区大月 255	下吉北児童遊園	上越市頸城区下吉 1659
牧児童遊園	上越市牧区田島 563-1	美しが丘児童遊園	上越市頸城区美しが丘 1136-98
諏訪児童遊園	上越市柿崎区柿崎 6659	下米岡児童遊園	上越市頸城区下米岡 672
くろかわ児童遊園	上越市柿崎区柿崎 6146-2	下吉南児童遊園	上越市頸城区下吉 1390-5
米山寺児童遊園	上越市柿崎区米山寺 702	畑ヶ崎児童遊園	上越市頸城区手島 2713-1
三ツ屋浜児童遊園	上越市柿崎区三ツ屋浜 606	天池児童遊園	上越市頸城区百間町 540-13
芋島児童遊園	上越市柿崎区芋島 290	上吉南児童遊園	上越市頸城区上吉 1920-17
馬正面児童遊園	上越市柿崎区馬正面 1747-1	森本児童遊園	上越市頸城区森本 554-3
はまなす児童遊園	上越市柿崎区柿崎 6508-16	両増田児童遊園	上越市頸城区湯 1372-1
百木児童遊園	上越市柿崎区百木 764	下吉横江児童遊園	上越市頸城区下吉 228-93
桃園児童遊園	上越市柿崎区馬正面 1210-1	天ヶ崎児童遊園	上越市頸城区天ヶ崎 460-1
旭ヶ丘児童遊園	上越市柿崎区柿崎 6987-41	舟津児童遊園	上越市頸城区舟津 537-1
上下浜東児童遊園	上越市柿崎区上下浜 815	西部児童遊園	上越市頸城区松橋 822
直海浜東畑児童遊園	上越市柿崎区直海浜 1122-83	西福島二区北児童遊園	上越市頸城区西福島 707-21
西脇児童遊園	上越市柿崎区柿崎 1680-37	西福島二区南児童遊園	上越市頸城区西福島 1028-4
木崎山児童遊園	上越市柿崎区川井 758-14	下吉公民館児童遊園	上越市頸城区下吉 1497-15
双葉児童遊園	上越市大潟区長崎 786	藤沢児童遊園	上越市中郷区藤沢 679
潟端児童遊園	上越市大潟区高橋新田 110	野林児童遊園	上越市中郷区八斗蒔 181-1
潟田児童遊園	上越市大潟区潟田 262	西福田児童遊園	上越市中郷区福田 1670
山鶴島児童遊園	上越市大潟区山鶴島新田 218-1	八斗蒔児童遊園	上越市中郷区八斗蒔 74
米倉児童遊園	上越市大潟区米倉新田 113	岡沢児童遊園	上越市中郷区岡沢 6121
サン・シー児童遊園	上越市大潟区土底浜 3069	金山児童遊園	上越市中郷区二本木 1347-30
浄念寺児童遊園	上越市頸城区宮本 194-3	江口児童遊園	上越市中郷区江口 1127
下吉児童遊園	上越市頸城区下吉 1592	下中嶋児童遊園	上越市中郷区二本木 1659-41
市村児童遊園	上越市頸城区市村 1070-1	福崎児童遊園	上越市中郷区福崎 172-2
島田児童遊園	上越市頸城区島田 777-1	中央児童遊園	上越市板倉区針 977-1
下三分一児童遊園	上越市頸城区下三分一 170	山越児童遊園	上越市板倉区山越 488
上柳町児童遊園	上越市頸城区上柳町 65-1	下長嶺児童遊園	上越市板倉区長嶺 899-1
つつじヶ丘児童遊園	上越市頸城区島田 1095-4	新井町児童遊園	上越市名立区名立大町 1656-1
手島児童遊園	上越市頸城区手島 4016 甲-子	小泊児童遊園	上越市名立区名立小泊 295
上三分一児童遊園	上越市頸城区上三分一 110	ひなさき児童遊園	上越市名立区名立小泊 1144-2

令和5年4月1日現在

## 8 家庭児童相談員・子育て支援相談員

家庭児童相談員をすこやかなくらし包括支援センターに4人配置しています。

また、子育て支援相談員を健康づくり推進課に4人配置しています。

## ① 相談件数等

年度	相談事項(件)									相談(人)	
	性格・生活習慣	知能・言語	学校生活	非行	家族関係	環境福祉	心身障害	その他	合計	家庭児童相談員	子育て支援相談員
H30	8	1	372	12	1,488	105	74	100	2,160	3	4
	812	419	-	-	-	-	-	227	1,458		
R1	14	8	-	-	2,124	39	-	24	2,209	3	4
	860	419	-	-	-	-	-	194	1,473		
R2	49	10	30	1	1,473	63	4	28	1,658	4	4
	645	225	4	-	-	-	-	110	984		
R3	66	15	52	0	1,487	86	46	0	1,752	4	4
	691	248	-	-	-	-	-	178	1,117		
R4	37	9	73	1	1,924	47	2	0	2,093	4	4
	663	198	-	-	-	-	-	143	1,004		

\* 上段は家庭児童相談員、下段は子育て支援相談員のそれぞれの相談件数

\* 子育てSOS支援相談員は、平成28年度から「子育て支援相談員」に名称を変更しました。

## ② 児童虐待の状況

年度	虐待受理数(世帯)	被虐待児数(人)
H30	230	479
R1	265	561
R2	289	599
R3	299	638
R4	313	671

## 第5章 障害福祉関係

### 1 身体障害者手帳・療育手帳・精神障害者保健福祉手帳

障害のある人の福祉の増進のため、障害別に手帳の交付制度があります。

#### (1) 身体障害者手帳

身体に障害のある人に対して一貫した相談を受けるとともに、各種の福祉サービスを受けるための手帳を交付しています。

#### ① 障害者等級別手帳交付状況

(単位:人)

区分	男	女	計	内 訳												
				視 覚 障 害	聴 覚 障 害	平 衡 機 能 障 害	そ し ゃ く 音 声 ・ 機 能 障 害 言 語	肢 体 不 自 由	心 臓 機 能 障 害	じん 臓 機 能 障 害	呼 吸 器 機 能 障 害	直 腸 う こ う 機 能 障 害	小 腸 機 能 障 害	肝 臓 機 能 障 害	そ の 他	
1級	全 体	1,155	915	2,070	131	4	-	6	676	800	422	14	2	3	6	6
	う ち 18歳未満	23	23	46	2	-	-	-	33	4	-	1	1	1	4	-
2級	全 体	462	497	959	148	119	-	3	670	9	1	4	1	2	-	2
	う ち 18歳未満	12	7	19	-	4	-	-	15	-	-	-	-	-	-	-
3級	全 体	552	762	1,314	33	90	3	45	807	191	17	116	10	-	-	2
	う ち 18歳未満	9	6	15	-	2	-	1	8	3	-	-	1	-	-	-
4級	全 体	596	980	1,576	49	149	-	44	978	97	4	6	246	1	1	1
	う ち 18歳未満	5	4	9	-	1	-	1	2	2	-	-	3	-	-	-
5級	全 体	174	170	344	74	-	-	-	270	-	-	-	-	-	-	-
	う ち 18歳未満	1	1	2	-	-	-	-	2	-	-	-	-	-	-	-
6級	全 体	243	244	487	15	298	-	-	174	-	-	-	-	-	-	-
	う ち 18歳未満	5	2	7	-	6	-	-	1	-	-	-	-	-	-	-
合計	全 体	3,182	3,568	6,750	450	660	3	98	3,575	1,097	444	140	259	6	7	11
	う ち 18歳未満	55	43	98	2	13	-	2	61	9	-	1	5	1	4	-
構成比(%)					6.67	9.78	0.04	1.45	52.96	16.25	6.58	2.08	3.84	0.09	0.10	0.16

\*総合等級による集計。重複障害者については代表障害で集計。

令和5年4月1日現在

② 障害別手帳交付状況

(単位:人)

区分		令和4年 4月1日	令和4年度			令和5年 4月1日
			新規交付	転入	転出・返還	
視覚障害	全体	458	15	5	28	450
	うち18歳未満	3	-	-	1	2
聴覚・平衡 機能障害	全体	667	60	2	66	663
	うち18歳未満	11	1	1	-	13
音声・言語・ そしゃく 機能障害	全体	94	9	-	5	98
	うち18歳未満	2	-	-	-	2
肢体不自由	全体	3,712	116	20	273	3,575
	うち18歳未満	62	1	-	2	61
内部障害	全体	1,958	233	13	240	1,964
	うち18歳未満	19	1	1	1	20
合計	全体	6,889	433	40	612	6,750
	うち18歳未満	97	3	2	4	98

\* 「うち18歳未満」の「転出・返還」の中には18歳到達含む。

③ 障害原因別手帳新規交付状況

(単位:人)

区分		疾病	事故			その他	合計
			業務上	交通事故	その他		
障害の原因別人員	全体	419	2	0	9	3	433
	うち18歳未満	1	-	-	-	1	2

令和4年度実績

④ 身体障害別手帳交付状況の推移

(単位:人)

年次	総数	内 訳											
		視覚障害	聴覚・平衡 機能障害	音声・言語 機能障害	肢 自 由 体	機 能 障 害 臓	心 臓	じ ん 臓	呼 吸 器	直 腸	小 腸	肝 臓	そ の 他
R1	7,337	476	670	95	4,174	1,036	438	161	267	6	5	9	
R2	7,254	475	691	93	4,042	1,057	441	161	271	6	7	10	
R3	7,077	477	670	96	3,883	1,078	449	134	266	6	6	12	
R4	6,889	458	667	94	3,712	1,094	442	140	259	5	6	12	
R5	6,750	450	663	98	3,575	1,097	444	140	259	6	7	11	

各年4月1日現在

(2) 療育手帳

知的に障害のある人に対して一貫した相談を受けるとともに、各種の福祉サービスを受けるための手帳を交付しています。

① 障害の程度別手帳交付状況 (単位:人)

区 分	知的障害者(児)		合 計
	18歳未満	18歳以上	
A(最重度・重度)	117	530	647
B(中度・軽度)	213	971	1,184
合 計	330	1,501	1,831

令和5年4月1日現在

② 療育手帳交付状況の推移 (単位:人)

年次	18歳未満	18歳以上	合 計
R1	346	1,372	1,718
R2	349	1,387	1,736
R3	340	1,435	1,775
R4	334	1,462	1,796
R5	330	1,501	1,831

各年4月1日現在

(3) 精神障害者保健福祉手帳

精神に障害のある人に対して一貫した相談を受けるとともに、各種の福祉サービスを受けるための手帳を交付しています。

精神障害者保健福祉手帳交付状況の推移 (単位:人)

年次	1級	2級	3級	合 計
R1	250	1,564	106	1,936
R2	191	1,669	104	1,964
R3	188	1,740	117	2,045
R4	178	1,786	129	2,093
R5	164	1,830	129	2,123

各年4月1日現在

## 2 生活支援

## (1) 補装具費(購入・修理)支給事業

身体に障害のある人の失われた部位や必要な身体機能を補い、日常生活や職業生活を送りやすくするための補装具を購入又は修理する際の費用を支給しています。

## 補装具の購入・修理状況

補装具名	区分	購入			修理			合計		
		件数 (件)	公費 負担額 (円)	自己 負担額 (円)	件数 (件)	公費 負担額 (円)	自己 負担額 (円)	件数 (件)	公費 負担額 (円)	自己 負担額 (円)
義肢		5	6,171,385	74,400	7	2,192,750	92,716	12	8,364,135	167,116
装具		59	5,823,451	293,862	22	411,427	9,585	81	6,234,878	303,447
座位保持装置		9	3,127,531	176,581	6	613,753	38,549	15	3,741,284	215,130
視覚障害者安全つえ		6	28,772	3,195	1	805	0	7	29,577	3,195
義眼		1	78,705	8,745	0	0	0	1	78,705	8,745
眼鏡		9	275,481	24,631	0	0	0	9	275,481	24,631
補聴器		88	9,220,718	486,886	27	527,496	27,236	115	9,748,214	514,122
車椅子		36	12,298,815	437,039	90	3,113,264	77,212	126	15,412,079	514,251
電動車椅子		0	0	0	19	1,472,570	24,169	19	1,472,570	24,169
座位保持椅子		4	864,633	63,120	0	0	0	4	864,633	63,120
起立保持具		0	0	0	1	40,068	4,452	1	40,068	4,452
歩行器		7	450,308	25,016	1	30,528	3,392	8	480,836	28,408
頭部保持具		0	0	0	0	0	0	0	0	0
排便補助具		0	0	0	0	0	0	0	0	0
歩行補助つえ		2	15,519	699	1	3,074	0	3	18,593	699
重度障害者用 意思伝達装置		3	2,035,164	0	0	0	0	3	2,035,164	0
人工内耳用音声 信号処理装置		-	-	-	2	56,430	6,270	2	56,430	6,270
合計		229	40,390,482	1,594,174	177	8,462,165	283,581	406	48,852,647	1,877,755

令和4年度実績

## (2) 軽・中等度難聴者補聴器助成事業(平成25年10月から)

18歳未満の軽・中等度難聴児の言語の習得やコミュニケーション能力の向上の促進を図るため、補聴器の購入に係る経費の一部を助成していた事業について、切れ目のない支援を提供するため、令和4年度から制度を拡充し全年齢を対象としています。

年度	難聴児		難聴者	
	助成件数(人)	助成額(円)	助成件数(人)	助成額(円)
H30	5	476,100	217	6,309,000
R1	6	555,120		
R2	7	621,410		
R3	9	761,220		
R4	9	650,340		



(3) 日常生活用具給付事業

身体・知的・精神に障害のある人に対して、日常生活をより円滑にするため、障害の内容により日常生活用具を給付しています。

品名	件数(件)	公費負担額(円)	利用者負担額(円)	合計(円)
特殊寝台	3	422,200	29,800	452,000
特殊マット	9	168,560	7,840	176,400
移動用リフト	3	457,900	19,100	477,000
訓練用ベッド	2	293,700	18,100	311,800
入浴補助用具	7	309,600	11,200	320,800
便器	1	9,850	0	9,850
T字状又は棒状のつえ	1	2,835	315	3,150
移動・移乗支援用具	5	230,990	15,600	246,590
頭部保護帽	6	70,887	1,253	72,140
聴覚障害者用屋内信号装置	4	310,520	15,080	325,600
透析液加湿器	1	46,350	5,150	51,500
ネブライザー	2	70,650	0	70,650
電気式たん吸引器	9	470,798	16,912	487,710
ネブライザー及び電気式たん吸引器の両用器	1	72,450	0	72,450
パルスオキシメーター	8	338,039	33,671	371,710
視覚障害者用体重計	1	16,500	0	16,500
視覚障害者用血圧計	2	19,000	0	19,000
携帯用会話補助装置	1	83,160	9,240	92,400
情報・通信支援用具	5	296,056	16,324	312,380
視覚障害者用ポータブルレコーダー	3	229,800	0	229,800
視覚障害者用拡大読書器	1	39,800	0	39,800
視覚障害者用時計	3	33,190	2,210	35,400
人工喉頭	3	211,420	0	211,420
埋込型人工鼻	12	383,823	42,647	426,470
人工内耳用電池	23	51,750	5,750	57,500
人工内耳用充電電池	6	96,800	8,800	105,600
人工内耳用充電器	1	14,850	1,650	16,500
ストマ用装具	2,987	24,899,482	1,123,222	26,022,704
紙おむつ	1,334	12,855,058	392,654	13,247,712
収尿器	34	263,115	20,481	283,596
居宅生活動作補助用具(住宅改修)	7	1,071,593	92,177	1,163,770
合計	4,485	43,840,726	1,889,176	45,729,902

令和4年度実績

\* 上記の他、特殊尿器・入浴担架・体位変換器・訓練椅子・特殊便器・火災警報器・自動消火器・電磁調理器・歩行時間延長信号機用小型送信器・酸素ボンベ運搬車・視覚障害者用体温計(音声式)・点字ディスプレイ・点字器・点字タイプライター・視覚障害者用活字文書読み上げ装置・聴覚障害者用通信装置・聴覚障害者用情報受信装置・点字図書があります。

## (4) 障害福祉サービス

平成18年4月からの障害者自立支援法に基づく新制度による利用状況を掲載しています。

## ① 訪問系サービス

## ア 居宅介護(ホームヘルプサービス)

自宅での入浴、排せつ、食事などの介護や家事支援、通院のための介助などを行っています。

年度	支給決定者数(人)	利用者実数(人)
H30	346	269
R1	344	269
R2	349	273
R3	369	288
R4	381	285

各年度3月31日現在

## イ 同行援護

重度の視覚障害者の移動支援について、外出時に同行し、移動に必要な情報の提供や移動の援護等を行っています。

年度	支給決定者数(人)	利用者実数(人)
H30	34	25
R1	34	23
R2	32	24
R3	34	27
R4	33	25

各年度3月31日現在

## ウ 行動援護

知的障害又は精神障害のある人で判断能力が制限されている人の外出時における危険回避のために必要な支援を行っています。

年度	支給決定者数(人)	利用者実数(人)
H30	42	37
R1	43	34
R2	43	23
R3	41	3
R4	42	23

各年度3月31日現在

エ 重度訪問介護

重度の肢体不自由により常に介護を必要とする人に、自宅での療養や外出時の移動支援を総合的に行っています。

年度	支給決定者数(人)	利用者実数(人)
H30	5	4
R1	5	4
R2	4	3
R3	5	2
R4	10	5

各年度3月31日現在

② 日中活動系サービス

ア 生活介護

常に介護を必要とする人に、昼間、施設で入浴、排せつ、食事の介護や創作的活動又は生産活動の機会を提供しています。

年度	支給決定者数(人)	利用者実数(人)
H30	518	482
R1	511	478
R2	541	503
R3	544	513
R4	567	540

各年度3月31日現在

イ 療養介護

医療と常時の介護を必要とする人に、医療機関で機能訓練、療養上の管理、看護、介護及び日常生活の支援を提供しています。

年度	支給決定者数(人)	利用者実数(人)
H30	46	46
R1	46	46
R2	47	47
R3	47	47
R4	47	47

各年度3月31日現在

**ウ 就労移行支援**

一般企業等への就労を希望する人に、一定期間就労に必要な知識及び能力向上のために必要な訓練を行っています。

年度	支給決定者数(人)	利用者実数(人)
H30	91	80
R1	88	77
R2	87	78
R3	90	82
R4	77	69

各年度3月31日現在

**エ 就労継続支援A型**

一般企業等への就労が困難な人に雇用契約等に基づく働く場を提供するとともに、知識及び能力向上のために必要な訓練を行っています。

年度	支給決定者数(人)	利用者実数(人)
H30	62	57
R1	63	57
R2	62	57
R3	53	47
R4	55	50

各年度3月31日現在

**オ 就労継続支援B型**

一般企業等への就労が困難な人に働く場を提供するとともに、知識及び能力向上のために必要な訓練を行っています。

年度	支給決定者数(人)	利用者実数(人)
H30	457	425
R1	505	468
R2	500	475
R3	555	508
R4	608	555

各年度3月31日現在

カ 短期入所

自宅で介護する人が病気の場合などに短期間施設で入浴、排せつ、食事などの介護を行っています。

年度	支給決定者数(人)	利用者実数(人)
H30	340	188
R1	341	188
R2	359	196
R3	367	177
R4	387	219

各年度3月31日現在

キ 自立訓練(機能訓練)

自立した日常生活又は社会生活ができるよう、一定期間、身体機能や生活能力の向上のために必要な訓練を行っています。

年度	支給決定者数(人)	利用者実数(人)
H30	2	2
R1	5	3
R2	5	3
R3	14	9
R4	13	10

各年度3月31日現在

ク 自立訓練(生活訓練)

自立した日常生活又は社会生活ができるよう、一定期間、身体機能や生活能力の向上のために必要な訓練を行っています。

年度	支給決定者数(人)	利用者実数(人)
H30	71	63
R1	61	55
R2	61	53
R3	64	59
R4	58	57

各年度3月31日現在

## ケ 宿泊型自立訓練

居室その他の設備を提供し、家事等の日常生活能力を向上するための訓練を行っています。

年度	支給決定者数(人)	利用者実数(人)
H30	32	27
R1	33	30
R2	29	28
R3	33	29
R4	33	32

各年度3月31日現在

## コ 就労定着支援(平成30年4月から)

障害福祉サービスを利用し一般就労に移行した人に、就労に伴う生活上の支援(体調の管理、企業や関係機関との連絡調整等)を行っています。

年度	支給決定者数(人)	利用者実数(人)
H30	8	7
R1	13	10
R2	17	16
R3	16	16
R4	31	25

各年度3月31日現在

## サ 自立生活援助(令和2年6月から)

単身等で生活する障害者に対して、必要な情報の提供や助言を行い、日常生活を営むために必要な援助を行っています。

年度	支給決定者数(人)	利用者実数(人)
R2	2	1
R3	3	3
R4	6	6

各年度3月31日現在

③ 居住系サービス

ア 共同生活援助(グループホーム)

夜間や休日、共同生活を行う住居で、相談、入浴、排せつ、または食事の介護その他の日常生活上の援助を行っています。

年度	支給決定者数(人)	利用者実数(人)
H30	203	194
R1	222	215
R2	236	229
R3	251	232
R4	242	227

各年度3月31日現在

イ 施設入所支援

施設に入所する人に入浴、排せつ、食事等の介護を行っています。

年度	支給決定者数(人)	利用者実数(人)
H30	205	205
R1	212	211
R2	207	207
R3	210	210
R4	209	209

各年度3月31日現在

④ 地域相談支援

ア 地域移行支援

施設や病院に入所、入院している障害者に対して、住居の確保や障害福祉サービスの体験利用・体験宿泊のサポートなどを行っています。

年度	支給決定者数(人)	利用者実数(人)
H30	5	4
R1	6	4
R2	5	5
R3	3	1
R4	3	3

各年度3月31日現在

## イ 地域定着支援

居宅において単身等で生活する障害者に対し、常時の連絡体制を確保して、緊急の事態等に必要支援を行っています。

年度	支給決定者数(人)	利用者実数(人)
H30	18	15
R1	21	20
R2	27	26
R3	30	29
R4	31	29

各年度3月31日現在

## ⑤ 障害児通所支援

## ア 児童発達支援（平成31年4月から）

障がいのある就学前の児童に対し、日常生活における基本的な動作の指導、知識技能の付与、集団生活への適応訓練を行っています。

年度	支給決定者数(人)	利用者実数(人)
R1	63	57
R2	66	63
R3	70	67
R4	65	61

各年度3月31日現在

## イ 放課後等デイサービス

就学している障害のある児童に対し、授業終了後又は休業日に、生活能力の向上のために必要な訓練、社会との交流の促進を図るための支援を行っています。

年度	支給決定者数(人)	利用者実数(人)
H30	207	185
R1	241	186
R2	256	248
R3	301	274
R4	339	306

各年度3月31日現在

## ウ 保育所等訪問支援(令和3年6月から)

保育所等を訪問し、障害児に対して、集団生活への適応のための専門的な支援や必要な支援を行っています。

年度	支給決定者数(人)	利用者実数(人)
R3	11	10
R4	18	11

各年度3月31日現在



エ 居宅訪問型児童発達支援(令和4年7月から)

重度の障害の状態等により、支援を受けるために外出することが困難な児童に対し、その居宅を訪問し、日常生活における基本的な動作の指導、知識技能の付与、集団生活への適応訓練を行っています。

年度	支給決定者数(人)	利用者実数(人)
R4	1	1

各年度3月31日現在

(5) 地域生活支援事業(平成18年10月から)

障害者自立支援法の全面施行により、障害のある人が、自立した日常生活又は社会生活を営むために必要な事業を実施しています。

① 移動支援事業

屋外で移動が困難な障害のある人について、ヘルパーが外出のための支援を行っています。

年度	利用者実数(人)	延べ利用時間(時間)
H30	82	2,406.0
R1	87	2,325.0
R2	56	1,183.0
R3	62	1,599.0
R4	62	1,486.0

各年度3月31日現在

② 日中一時支援事業

日中、障害福祉サービス事業所、障害者支援施設等において、障害のある人等に活動の場を提供し、見守り、社会に適応するための日常的な訓練等を行っています。

年度	利用者実数(人)	延べ利用日数(日)
H30	47	759
R1	41	558
R2	29	410
R3	19	385
R4	19	349

各年度3月31日現在

## ③ 訪問入浴サービス事業

入浴介助が必要で在宅の身体に障害がある人の家庭に簡易浴槽を運び、入浴の介助を行っています。

年度	利用者実数(人)	延べ利用回数(回)
H30	13	734
R1	10	816
R2	14	838
R3	19	912
R4	19	1,095

各年度3月31日現在

## (6) 車椅子短期貸与事業(昭和63年4月から)

車椅子を短期間必要とする人に無料で貸出ししています。

年度	貸出者数(人)	貸出日数(日)
H30	166	916
R1	104	1,370
R2	48	389
R3	75	453
R4	75	472

各年度3月31日現在

## (7) 福祉バス「ふれあい」・「フレンド」の利用状況(昭和53年6月から)

一般の交通機関を利用することが困難な障害のある人の社会参加を促進するため、車いすのまま乗降車できる福祉バスを配備しています。障害のある人で車いすを使用する人又は介助者が同行しなければ行動することが困難な人を含む団体等(おおむね6人以上)に利用されています。

年度	ふれあい		フレンド		備考
	利用回数(回)	延べ利用者数(人)	利用回数(回)	延べ利用者数(人)	
H30	196	4,351	156	2,125	・平成18年10月1日からリフト付福祉バスの運行業務を全面委託 ・ふれあい 乗車定員 37人 (運転席1 車いす固定席2 その他34) ・フレンド 乗車定員 23人 (運転席1 車いす固定席2 その他20)
R1	193	4,348	137	1,845	
R2	34	655	30	355	
R3	55	1,096	41	537	
R4	168	1,546	70	948	

各年度3月31日現在

(8) 手話通訳者等派遣事業(平成5年7月から)

聴覚に障害のある人の積極的な社会参加を促進するため、各種行事等へ手話通訳者や要約筆記者を派遣しています。

年度	派遣回数(回)	延べ人数(人)
H30	436	597
R1	389	547
R2	333	383
R3	440	530
R4	454	538

各年度3月31日現在

3 医療給付

(1) 重度心身障害者医療費助成事業 **県障** (昭和48年10月から)

心身に重度の障害のある人に対して、医療費自己負担額の助成をしています。

年度	受給者数(人)*	助成件数(件)	助成額(円)	1件単価(円)
H30	5,169	120,852	454,516,658	3,761
R1	5,097	118,462	449,807,844	3,797
R2	5,248	110,896	416,867,869	3,759
R3	4,926	109,866	415,377,022	3,781
R4	4,697	107,085	416,006,421	3,885

各年度3月31日現在

(2) 自立支援医療(育成医療)(平成25年4月から)

身体に障害のある児童の日常生活能力の回復向上を図るため、その障害を除去又は軽減するために必要な医療費の負担を定率1割へと軽減する制度です。

年度	受給者数(人)	医療費総額(円)	内訳(円)		
			保険者負担額	自己負担額	公費負担額
H30	40	59,369,358	55,348,381	516,056	3,504,921
R1	44	92,763,000	87,917,119	544,612	4,301,269
R2	46	101,497,067	96,089,724	563,597	4,843,746
R3	46	90,324,167	85,071,587	577,608	4,674,972
R4	29	67,834,210	64,686,457	319,381	2,828,372

各年度3月31日現在

## (3) 自立支援医療(更生医療)(平成18年4月から)

身体に障害のある人の日常生活を容易にし、職業能力を増進するため、その障害を除去又は軽減するために必要な医療費の負担を定率1割へと軽減する制度です。(旧制度は更生医療制度)

年度	受給者数(人)	医療費総額(円)	内 訳(円)		
			保険者負担額	自己負担額	公費負担額
H30	448	1,591,999,435	1,460,761,780	20,011,813	111,225,842
R1	444	1,646,536,626	1,525,199,072	20,708,906	100,628,648
R2	453	1,558,384,766	1,443,450,239	20,827,021	94,107,506
R3	451	1,602,272,194	1,486,265,632	20,033,094	95,973,468
R4	348	1,199,028,030	1,132,286,539	16,394,429	50,347,062

各年度3月31日現在

## (4) 自立支援医療(精神通院)(平成18年4月から)

継続的に精神科等へ通院している人の医療費の負担を定率1割へと軽減する制度です。

(旧制度は精神障害者通院医療公費負担制度)

年度	新規受給者数(人)	受給者数(人)
H30	302	2,901
R1	303	2,963
R2	345	3,270
R3	337	3,140
R4	375	3,136

各年度3月31日現在

## (5) 精神障害者入院医療費助成事業(平成14年4月から)

精神に障害のある人及びその家族の経済的負担を軽くするとともに、その精神的負担も和らげることがを目的として入院医療費の一部を助成する制度です。

年度	受給者数(人)	助成件数(件)	助成額(円)	支給月
H30	221	2,096	10,480,000	4月 9月 12月
R1	187	2,024	10,120,000	
R2	175	1,982	9,910,000	
R3	206	1,895	9,475,000	
R4	203	1,683	8,415,000	

各年度3月31日現在

4 手当・年金

(1) 在宅介護手当支給事業(平成6年4月から)

療育手帳A又は身体障害者手帳 1、2 級の交付を受けている人を常時介護している人、あるいは身体障害者手帳 1、2 級の交付を受けている人を常時介助している人に手当を支給しています。

年度	介護手当			介助手当			支給月
	受給者数 (人)	支給額 (円)	支給月額 (円)	受給者数 (人)	支給額 (円)	支給年額 (円)	
H30	251	14,730,000	5,000	52	1,054,200	20,000	7月 11月 3月
R1	260	15,270,000		48	970,500		
R2	262	15,540,000		52	1,075,130		
R3	267	15,985,000		55	1,011,100		
R4	275	16,320,000		56	1,039,600		

各年度3月31日現在

(2) 特別児童扶養手当支給事業(昭和39年9月から)

精神又は身体に一定の障害のある20歳未満の児童を監護する父又は母、あるいは家庭で養育している保護者に手当を支給しています。(所得制限あり)

年度	1級		2級		支給月
	受給者数(人)	支給月額(円)	受給者数(人)	支給月額(円)	
H30	157	51,700	234	34,430	4月 8月 11月
R1	169	52,200	245	34,770	
R2	176	52,500	266	34,970	
R3	170	52,500	262	34,970	
R4	160	52,400	278	34,900	

各年度3月31日現在

(3) 特別障害者手当等支給事業(昭和61年4月から)

在宅で重度の障害のある人に対し、その重度の障害ゆえに生ずる特別の負担の一助として、特別障害者手当等を支給しています。(所得制限あり)

年度	特別障害者手当		障害児福祉手当		福祉手当(経過措置)		支給総額 (円)	支給月
	受給者数 (人)	支給月額 (円)	受給者数 (人)	支給月額 (円)	受給者数 (人)	支給月額 (円)		
H30	331	26,940	100	14,650	0	14,650	128,611,000	5月 8月 11月 2月
R1	330	27,200	97	14,790	0	14,790	124,375,370	
R2	330	27,350	105	14,880	0	14,880	125,374,080	
R3	312	27,300	100	14,850	0	14,850	122,327,340	
R4	281	27,300	104	14,850	0	14,850	114,733,440	

受給者数は、各年度3月31日現在

## (4) 心身障害者扶養共済制度(昭和45年4月から)

障害のある人を扶養する保護者が一定期間掛金を拠出することによって、保護者が死亡又は重度の障害になったときに、残された障害のある人に対し終身年金を支給し、その生活の安定を図ることを目的とした制度です。

また、当市では1口目の掛金の一部を助成しています。(昭和47年4月から)

## 心身障害者扶養共済制度加入及び助成状況

年度	加入状況	助成状況	
	加入者数(人)	支給件数(件)	助成額(円)
H30	133	516	1,573,418
R1	122	472	1,505,792
R2	116	430	1,368,872
R3	113	400	1,281,156
R4	105	386	1,223,164

加入者数は、各年度3月31日

## 5 要援護世帯除雪費助成事業

身体に障害のある人のみの世帯、身体に障害のある人と60歳以上の高齢者または児童のみの世帯の屋根、玄関前、その他の日常生活上欠くことのできない場所の必要最小限の除雪作業に要する費用の一部を助成しています。

年度	助成世帯数(世帯)	助成額(千円)	助成内容
H30	86	1,629	(1) 市が指定する多雪区域 65,600円 (2) (1)以外の区域 41,000円
R1	11	107	
R2	157	4,776	
R3	119	3,773	
R4	109	2,739	

\* 災害救助法の適用分及び高齢者世帯、母子世帯を除く。

## 6 障害者向け住宅リフォーム助成事業(平成8年10月から)

障害のある人のいる世帯が、住宅を障害のある人の身体状況に適したものにリフォームする際の経費を助成します。

年度	件数(件)	助成額(円)	備考
H30	4	897,000	対象者:療育手帳A又は身体障害者手帳2級以上の人 助成額:限度額500,000円
R1	2	600,000	
R2	4	775,000	助成額:障害者日常生活用具給付事業対象者は300,000円 助成率:生活保護世帯 10/10
R3	8	1,751,000	助成率:所得税非課税世帯 3/4
R4	2	200,000	助成率:その他世帯 1/2

7 自動車運転免許取得費助成事業(平成8年4月から)

障害のある人が免許の取得により就労が見込まれるなど、社会活動への参加に効果があると認められる場合に、免許取得費用の一部を助成します。

年度	件数 (件)	助成額 (円)	備考
H30	2	200,000	対象者:身体障害者手帳1~4級の人 助成額:限度額 100,000 円 助成率:免許取得費用の 2/3
R1	1	100,000	
R2	2	200,000	
R3	3	300,000	
R4	2	200,000	

8 身体障害者自動車改造費助成事業(平成8年4月から)

障害のある人が就労等に伴い、自動車の運転操作上必要な改造をする場合、その費用の一部を助成します。

年度	件数 (件)	助成額 (円)	備考
H30	7	700,000	対象者:次のすべてに該当する人 ①上肢、下肢、又は体幹機能障害2級以上の人、又は 運転免許証の条件欄に改造の要件が記載されている人 ②特別障害者手当の所得制限限度額を超えない人 助成額:自動車のハンドル、ブレーキ、アクセルなどの改造に必要な費用(限度額 100,000 円)
R1	7	700,000	
R2	2	192,000	
R3	5	500,000	
R4	9	812,000	

9 介護者用自動車改造費助成事業(平成9年4月から)

車いす、ストレッチャー等を使用しなければ移動困難な状態が継続すると認められる障害のある人を介護している人が、改造自動車を購入又は自動車を改造する必要がある場合、その費用の一部を助成します。(所得制限あり)

年度	件数 (件)	助成額 (円)	備考
H30	11	2,192,000	助成額:改造費用(限度額 600,000 円) 助成率:生活保護世帯 10/10 助成率:所得税非課税世帯 2/3 助成率:その他世帯 1/2
R1	4	767,000	
R2	10	2,004,000	
R3	4	936,000	
R4	8	1,485,000	

10 タクシー・燃料費助成事業(タクシー利用券 昭和55年4月から、燃料費助成事業 平成10年4月から)

障害のある人の社会参加の促進及び経済的負担の軽減を図るため、タクシー利用券又は燃料費を助成しています。

対象者:身体障害者手帳1～3級の人

療育手帳Aの人

精神障害者保健福祉手帳1～2級の人

助成額:タクシー券 24,000円

燃料券/燃料費助成 19,000円

年度	申請 対象者数 (人)	タクシー券		燃料券		燃料費		助成額 合計 ①+②+③ (円)
		利用者数 (人)	助成額 ① (円)	利用者数 (人)	助成額 ② (円)	利用者数 (人)	助成額 ③ (円)	
H30	7,250	2,126	36,899,260	2,741	49,925,000	837	15,071,011	101,895,271
R1	7,159	2,048	35,347,630	2,706	48,598,500	832	14,997,413	98,943,543
R2	7,138	1,896	31,909,660	2,611	46,782,500	857	14,983,328	93,675,488
R3	7,046	1,862	31,933,602	2,610	47,342,680	856	15,638,741	94,915,023
R4	7,113	1,841	31,626,890	2,612	47,141,500	942	16,921,914	95,690,304

11 施設等通所交通費助成事業

市外の施設等へ定期的に通所する児童の保護者に対し、経済的負担の軽減を図るため、通所交通費の一部を助成します。

対象施設:はまぐみ小児療育センター、その他医療機関等

対象者:対象施設へ定期的(年1回以上)に通所(入所・入院中の外泊も含む)している18歳以下の  
人

助成額:普通車の高速道路料金(有料道路割引対象者は割引後の金額)の1/2を助成

年度	延べ人数(人)	件数(件)	助成額(円)	備考
H30	1,237	1,755	3,789,455	通所等した月の翌月15日までに 申請が必要
R1	1,146	1,622	3,678,640	
R2	899	1,224	2,606,495	
R3	911	1,167	2,595,975	
R4	778	959	2,148,965	



12 人工透析患者通院交通費助成事業(平成24年4月から)

じん臓機能に障害のある人が人工透析療法(血液透析療法)を受けるための通院に必要な交通費の一部を助成します。

助成額:週2回以上の通院を行った週に通院距離の区分に応じ、助成単価を乗じて得た額

- 通院距離(片道)10km未満 ……助成単価 600円(限度額 31,200円)
- 10km以上20km未満 ……助成単価 750円(限度額 39,000円)
- 20km以上 ……助成単価 900円(限度額 46,800円)

年度	受給者数(人)	助成額(円)
H30	389	11,632,650
R1	399	12,002,250
R2	368	11,410,200
R3	382	11,868,750
R4	344	9,808,350

13 相談支援事業

地域包括支援センターにおいて、障害のある人やひきこもりの人等への相談支援を行っています。

年度	総合相談(延べ件数)
R2	7,255
R3	12,100
R4	20,106

## 14 障害者支援施設等

## (1) 市内障害者入所施設

No.	地区	種別	施設名	所在地	入所者数			定員
					男	女	計	
1	合併前 上越市	施設入所支援	かなやの里更生園	上越市大字 下馬場 576-78	39	41	80	100
2	合併前 上越市	施設入所支援	かなやの里療護園	上越市大字 下馬場 576-78	16	18	34	50
3	大潟区	施設入所支援	さいはま園	上越市大潟区 犀潟 410-2	12	6	18	20
4	大潟区	療養介護	さいがた医療 センター	上越市大潟区 犀潟 468-1	11	16	27	80

令和5年3月利用実績

## (2) 市外・県外障害者入所施設

No.	地区	種別	施設名	所在地	入所(通所)者数			定員
					男	女	計	
1	埼玉県	施設入所支援	大樹の里	埼玉県入間市 高倉 4-15-5	1	-	1	54
2	富山県	施設入所支援	セーナー苑 (のぞみの丘)	富山県富山市 坂本 3110	1	-	1	60
3	富山県	施設入所支援	高志療護ホーム	富山県富山市 下飯野 36	1	-	1	69
4	富山県	施設入所支援	マーシ園	富山県南砺市 谷 142	1	-	1	87
5	福井県	施設入所支援	ライトワークセンター	福井県鯖江市 和田町 9-1-1	1	-	1	80
6	福井県	施設入所支援	ライトホープセンター	福井県丹生郡 越前町朝日 22-7-1	-	1	1	135
7	福井県	施設入所支援	光が丘ワーク センター	福井県丹生郡 越前町朝日 22-7-1	1	-	1	50
8	長野県	施設入所支援	ワークサポート 篠ノ井	長野県長野市 篠ノ井布施五明 464-1	-	1	1	40
9	長野県	施設入所支援	ハートフル五明	長野県長野市 篠ノ井布施五明 464-1	1	1	2	40
10	長野県	施設入所支援	軽井沢治育園	長野県北佐久郡 軽井沢町大字追分 字上の原 1607-4	-	1	1	50

No.	地区	種別	施設名	所在地	入所(通所)者数			定員
11	宮崎県	施設入所支援	ハッピーヒル	宮崎県都城市 乙房町2194番地1	1	-	1	50
12	新潟県	施設入所支援	太陽の村	新潟市北区 太夫浜字下浜山 675	1	-	1	50
13	新潟県	施設入所支援	やひこの里	西蒲原郡弥彦村 麓 6958	1	-	1	60
14	新潟県	施設入所支援	コロニーにいがた 白岩の里(成人部)	長岡市寺泊藪田 6789-4	2	-	2	75
15	新潟県	施設入所支援	コロニーにいがた 白岩の里 (重複更生部)	長岡市寺泊藪田 6789-4	1	-	1	50
16	新潟県	施設入所支援	コロニーにいがた 白岩の里 (高齢期更生部)	長岡市寺泊藪田 6789-4	1	1	2	50
17	新潟県	施設入所支援	コロニーにいがた 白岩の里(児童部)	長岡市寺泊藪田 6789-4	1	-	1	25
18	新潟県	施設入所支援	みのわの里療護園	長岡市不動沢 126-3	2	-	2	50
19	新潟県	施設入所支援	あけぼの園	長岡市柿町 88	1	-	1	50
20	新潟県	施設入所支援	松波の里	柏崎市松波 4-8-18	1	1	2	50
21	新潟県	施設入所支援	マイトーラ	南魚沼市欠ノ上 538-1	-	1	1	60
22	新潟県	施設入所支援	にしき園	妙高市錦町 2-8-1	24	12	36	55
23	新潟県	施設入所支援	メモリアルホーム みずほ	糸魚川市水保 1728	13	2	15	50
24	新潟県	療養介護	長岡療育園	長岡市深沢町 2278-8	1	2	3	140
25	新潟県	療養介護	新潟病院	柏崎市赤坂町 3-52	10	7	17	85

令和5年3月利用実績

## (3) 市内共同生活援助施設(グループホーム)

No.	地区	種別	施設名	所在地	入所(通所)者数			定員
					男	女	計	
1	合併前 上越市	グループホーム	ホームかみなかだ	上越市大字 上中田 1100-1	23	13	36	47
2	合併前 上越市	グループホーム	てらまち寮	上越市寺町 1-8-12				
3	合併前 上越市	グループホーム	やまと寮	上越市大和 1-2-19				
4	合併前 上越市	グループホーム	ホームさんろく	上越市昭和町 1-13-18				
5	合併前 上越市	グループホーム	ホーム大和	上越市大和 1-2-20				
6	合併前 上越市	グループホーム	すずらん	上越市大字 上中田 252-5				
7	合併前 上越市	グループホーム	ホーム茶屋町	上越市大和 1-8-17				
8	合併前 上越市	グループホーム	ホームみらい	上越市大和 1-8-17				
9	合併前 上越市	グループホーム	ホーム安江	上越市安江 1-1-1	11	1	12	13
10	大潟区	グループホーム	ホームうのはな	上越市大潟区 九戸浜 388-8				
11	合併前 上越市	グループホーム	さくらホーム さくらの家	上越市高土町 3-4-2	33	15	48	53
12	合併前 上越市	グループホーム	さくらホーム 五智	上越市五智新町 9-6				
13	合併前 上越市	グループホーム	さくらホーム 朋	上越市寺町 2-12-11				
14	合併前 上越市	グループホーム	さくらホーム 陽	上越市寺町 2-12-11				
15	合併前 上越市	グループホーム	さくらホーム 直	上越市塩屋新田 342				
16	合併前 上越市	グループホーム	さくらホーム 居多	上越市五智 6-5-21				
17	合併前 上越市	グループホーム	さくらホーム つばきの家	上越市高土町 3-4-12				
18	合併前 上越市	グループホーム	さくらホーム 寺町	上越市寺町 2-12-19				

No.	地区	種別	施設名	所在地	入所(通所)者数			定員
19	合併前 上越市	グループホーム	セカンドプレイス	上越市五智 2-14-21	5	2	7	10
20	合併前 上越市	グループホーム	グループホーム つくしの里	上越市新南町 28-3	6	0	6	6
21	合併前 上越市	グループホーム	つくし荘	上越市稲田 4-7-8	4	4	8	13
22	合併前 上越市	グループホーム	常心寮	上越市東城町 3-10-28				
23	合併前 上越市	グループホーム	グループホーム ふぁみりあ ばれす	上越市石橋 2-3-29 2F	5	5	10	12
24	合併前 上越市	グループホーム	グループホーム ふぁみりあ こーと	上越市石橋 2-3-29 2F				
25	合併前 上越市	グループホーム	いんくる上越 たかだの家	上越市中田原 49-2	17	4	21	25
26	合併前 上越市	グループホーム	いんくる上越 いわきの家	上越市岩木 535-5				
27	合併前 上越市	グループホーム	いんくる上越 おおまちの家	上越市大町 1-5-19				
28	合併前 上越市	グループホーム	いんくる上越 なかどおりの家	上越市中通町 13-23				
29	柿崎区	グループホーム	いんくる上越 かきざきの家	上越市柿崎区 直海浜 586-16				
30	合併前 上越市	グループホーム	グループホーム 道芝荘	上越市杉野袋 227-1	4	0	4	8
31	合併前 上越市	グループホーム	グループホーム 三交	上越市新光町 3-11-18	3	1	4	5
32	合併前 上越市	グループホーム	こすもす	上越市大貫 4-20-3	3	1	4	4
33	浦川原区	グループホーム	ゆめほーむ	上越市浦川原区 顕聖寺 172	11	9	20	20
34	浦川原区	グループホーム	ユニス菱田	上越市浦川原区 菱田 909-3				
35	浦川原区	グループホーム	となりぐみ	上越市浦川原区 有島 96-2				
36	吉川区	グループホーム	いわい	上越市吉川区 河沢 633				
37	柿崎区	グループホーム	柿崎ふれんどり～ホ ームうらはま	上越市柿崎区 柿崎 6248-1	5	0	5	5

No.	地区	種別	施設名	所在地	入所(通所)者数			定員
38	大潟区	グループホーム	犀浜荘	上越市大潟区 四ツ屋浜 385-1	11	6	17	25
39	大潟区	グループホーム	コーポあおぞら	上越市大潟区 雁子浜 310-12				
40	大潟区	グループホーム	Re. ゆうばえ	上越市大潟区 犀潟 410-5				
41	大潟区	グループホーム	コーポスワロー	上越市大潟区 四ツ屋浜 764				
42	三和区	グループホーム	三和オリーブ	上越市三和区 井ノ口 757-1	5	4	9	10

令和5年3月利用実績

## (4) 市外・県外共同生活援助施設(グループホーム)

No.	地区	種別	事業所名	所在地	入所(通所)者数			定員
					男	女	計	
1	東京都	グループホーム	巣立ちホーム	東京都三鷹市 大沢 4-15-3 ウォームハート 101	1	0	1	88
2	静岡県	グループホーム	イコイ	静岡県富士市 本市場字佳来南 220-15	1	0	1	5
3	大阪府	グループホーム	COCO de PS 恵美須 A	大阪府大阪市 浪速区恵美須西 3-5-4	1	0	1	4
4	新潟県	グループホーム	まごころハイツ	新潟市秋葉区 新津本町 1-9-22 コーポルドルフ	1	0	1	9
5	新潟県	グループホーム	ちいきてらす 新潟中央	新潟市中央区 関屋金衛町 1-77	1	0	1	6
6	新潟県	グループホーム	ながおかホーム	長岡市川崎町 1962-1	1	1	2	124
7	新潟県	グループホーム	もみの木の家	長岡市東新町 1-1-50	0	1	1	12
8	新潟県	グループホーム	グループホーム・ ケアホーム こすもす荘	柏崎市松波 3-4-27	1	0	1	12
9	新潟県	グループホーム	ホームオオルリ	妙高市長森 1384-1	3	1	4	24

第5章 障害福祉関係

No.	地区	種別	事業所名	所在地	入所(通所)者数			定員
10	新潟県	グループホーム	TOMO	糸魚川市中央 2-8-28	2	0	2	21
11	新潟県	グループホーム	ホームつくし糸魚川	糸魚川市寺町 4-9-31	0	1	1	10

令和5年3月利用実績

## 15 こども発達支援センター

子どもの発達に不安や悩みを抱える保護者の相談に対応するとともに、発達に遅れ等のある子どもの療育などの支援を行い、子どものすこやかな育ちを育みます。

## (1) 児童発達支援事業(実施日:月曜日～金曜日)

## ①国の制度に基づく児童福祉サービスとしての事業

障害のある子どもを対象に、国の制度に基づく相談支援や療育支援(親子療育、個別・小集団療育)、保育所等訪問支援を行います。

## ②市独自事業

発達に遅れ等のある子どもを対象に、発達相談や療育支援などを行います。

## (2) 一時保育支援事業

こども発達支援センターを利用する保護者の子育てに係る負担軽減を図るため、一時保育を行います。

## 名称及び所在地

名称	所在地	電話番号	療育支援児(人)
こども発達支援センター	上越市寺町 2-20-1	025-522-4609	319(45)
こども発達支援センター 柿崎分室	上越市柿崎区柿崎 6405		30( 1)
こども発達支援センター 大潟分室	上越市大潟区土底浜 1621		19( 1)
こども発達支援センター 頸城分室	上越市頸城区百間町 716		42( 1)
合計			410(48)

\* ( )は、国の制度に基づく療育支援児の再掲

令和5年3月31日現在

\*所在地、電話番号は令和5年9月1日現在

## 療育支援児の内訳

(単位:人)

区分	こども発達支援センター	分室			合計
		柿崎	大潟	頸城	
精神発達遅滞	3( 1)	0( 0)	0( 0)	0( 0)	3( 1)
自閉症スペクトラム障害	29(21)	5( 1)	1( 1)	3( 1)	38(24)
ADHD	8( 5)	0( 0)	0( 0)	0( 0)	8( 5)
その他発達障害	3( 0)	1( 0)	0( 0)	0( 0)	4( 0)
身体障害(CP含む)	4( 3)	0( 0)	0( 0)	0( 0)	4( 3)
言語障害(難聴、口蓋裂等)	1( 0)	0( 0)	0( 0)	2( 0)	3( 0)
ダウン症、その他染色体異常	5( 2)	0( 0)	0( 0)	0( 0)	5( 2)
その他(てんかん含む、上記以外の診断名あり)	7( 3)	0( 0)	0( 0)	3( 0)	10( 3)
*医療診断なし (言葉・対人面・その他発達上の課題)	259(10)	24( 0)	18( 0)	34( 0)	335(10)
合計	319(45)	30( 1)	19( 1)	42( 1)	410(48)

\* ( )は、国の制度に基づく療育支援児の再掲

令和5年3月31日現在



## 第6章 母子及び父子福祉関係

### 1 要援護世帯除雪費助成事業

母子世帯または父子世帯の屋根、玄関前、その他の日常生活上欠くことのできない場所の必要最小限の除雪作業に要する費用の一部を助成しています。

年度	助成世帯数 (世帯)	助成額 (千円)	助成内容	
H30	26	296		
R1	24	161		
R2	60	1,293	(1) 市が指定する多雪区域	65,600 円
			(2) (1)以外の区域	41,000 円
R3	46	1,021		
R4	27	499		

\* 災害救助法適用分及び高齢者世帯、障害者世帯を除く。

### 2 児童扶養手当給付事業(昭和37年1月から)

ひとり親家庭等の生活の安定と自立の促進に寄与するため、当該児童について手当を給付し、児童の福祉の増進を図ります。(所得制限限度額以上の場合は支給停止)

支給月:1月、3月、5月、7月、9月、11月

\* 令和元年8月まで4月、8月、12月の支払いだったが、法改正により、令和元年11月以降、1月、3月、5月、7月、9月、11月の支払いへ変更。

年度	受給資格者数 (人)	給付額 (千円)	手当月額(円)		加算額(円)	
			全部支給	一部支給	2人目	3人目以降
H30	1,541	618,049	42,500	10,030~42,490	5,020~10,040	3,010~6,020
R1	1,509	760,177	42,910	10,120~42,900	5,070~10,140	3,040~6,080
R2	1,464	579,721	43,160	10,180~43,150	5,100~10,180	3,060~6,100
R3	1,453	557,711	43,160	10,180~43,150	5,100~10,180	3,060~6,100
R4	1,438	537,816	43,070	10,160~43,060	5,090~10,160	3,050~6,090

受給資格者数は、各年度3月31日現在

\* 児童とは、18歳到達年度の末日までの人又は20歳未満で一定の障害のある人。

\* 令和元年度の給付額については支給月の変更に伴い15か月分の給付額を計上。その他の年度は12か月分の給付額。

### 3 ひとり親家庭等医療費助成事業 **県親** (平成3年4月から)

ひとり親家庭の父、母又は養育者及び児童の医療費について、自己負担金から一部負担金(入院 1,200円/1日、通院 530円/1回)を控除した額を助成します。

年度	受給世帯数(世帯)	受給者数(人)	助成件数(件)	助成額(千円)
H30	1,357	3,351	40,513	87,984
R1	1,312	3,235	39,034	87,309
R2	1,266	3,132	35,139	79,347
R3	1,266	3,060	36,281	82,019
R4	1,157	2,903	36,003	82,487

受給世帯数及び受給者数は、各年度3月31日

\* 児童とは、18歳到達年度の末日までの人又は20歳未満で一定の障害のある人

### 4 自立支援教育訓練給付金給付事業 (平成17年4月から)

児童扶養手当又はひとり親家庭等医療費助成の受給要件を満たしている人を対象として、ひとり親家庭の父又は母が就職に結びつく講座や教室を受講する場合、受講費用の一部を給付します。

年度	給付件数(件)	給付額(円)
H30	3	117,113
R1	4	231,499
R2	3	186,741
R3	10	833,015
R4	6	322,882

### 5 高等職業訓練促進給付金給付事業(平成21年4月から)

児童扶養手当又はひとり親家庭等医療費助成の受給要件を満たしている人を対象として、ひとり親家庭の父又は母が看護師、介護福祉士等の安定した収入が期待できる資格を取得するため、一定期間以上、養成機関で修業する場合、月額100,000円(市民税非課税世帯・修業最終年度は月額140,000円)、又は月額70,500円(同課税世帯・修業最終年度は月額110,500円)を給付します。

年度	給付件数(件)	給付額(円)
H30	5	4,398,000
R1	5	3,233,500
R2	4	4,213,500
R3	4	4,268,000
R4	5	4,798,500

## 第7章 生活保護関係

### 1 保護の動向

年度	被保護世帯 (世帯)	被保護人員 (人)	保護世帯率 (%)	保護率 (%)	総世帯 (世帯)	総人口 (人)
H30	987	1,262	13.09	6.58	75,400	191,835
R1	985	1,282	12.98	6.75	75,881	189,881
R2	966	1,246	12.65	6.62	76,359	188,119
R3	998	1,285	13.00	6.91	76,744	185,953
R4	1,032	1,282	13.37	6.97	77,205	183,832

\* 各年度における月平均値。%は千分比

\* 総世帯数と総人口は、各年10月1日の推計数値(新潟県人口移動調査)

### 2 扶助別人員

(単位:人)

年度	生活扶助	住宅扶助	教育扶助	介護扶助	医療扶助	出産扶助	生業扶助	葬祭扶助
H30	1,025	774	57	231	959	6	33	5
R1	1,021	776	59	243	970	2	30	9
R2	982	765	57	235	926	2	18	6
R3	1,007	812	58	240	964	3	20	10
R4	1,032	846	53	242	987	1	22	6

\* 各年度における月平均実数。ただし、出産、葬祭扶助は年度実数。

### 3 世帯類型別被保護世帯

(単位:世帯)

年度	合計	内 訳					
		高齢者世帯		傷病・障害者世帯		母子世帯	その他の世帯
		単 身	その他	単 身	その他		
H30	975	425	35	254	40	40	181
R1	976	431	39	254	46	42	164
R2	959	419	37	254	71	38	139
R3	988	417	39	254	104	39	135
R4	1,014	440	25	335	45	41	128

\* 各年度、月末の実数における平均(停止世帯を除く)

## 4 病類別医療扶助人員

(単位:人)

年度	合計	入院				入院外			
		結核	精神	その他	計	結核	精神	その他	計
H30	959	0	47	20	67	0	45	847	892
R1	970	0	48	24	72	0	44	854	898
R2	926	0	46	28	74	0	41	811	852
R3	964	0	48	27	75	0	37	852	889
R4	987	0	51	24	75	0	47	865	912

\* 各年度における月平均実数

## 5 生活保護費支給状況

(単位:千円、%)

年度	合計	内訳					
		生活扶助費	住宅扶助費	教育扶助費	介護扶助費	医療扶助費	その他
H30	1,707,824	499,810 (29.26)	189,367 (11.09)	6,789 (0.40)	89,614 (5.25)	787,656 (46.12)	134,588 (7.88)
R1	1,743,401	485,195 (27.83)	187,814 (10.77)	6,553 (0.38)	76,185 (4.37)	853,445 (48.95)	134,209 (7.70)
R2	1,673,016	478,928 (28.63)	191,264 (11.43)	6,881 (0.41)	70,354 (4.21)	797,353 (47.66)	128,236 (7.66)
R3	1,798,198	497,433 (27.66)	204,440 (11.37)	6,579 (0.37)	80,258 (4.46)	890,455 (49.52)	119,033 (6.62)
R4	1,864,427	512,615 (27.50)	214,278 (11.49)	6,195 (0.33)	60,241 (3.23)	953,824 (51.16)	117,274 (6.29)

\* ( )内の数値は構成比

## 第8章 健康づくり関係

### 1 保健事業

#### (1) 母子保健事業

事業名	事業目的	事業内容	令和2年度	令和3年度	令和4年度
妊婦一般健康診査	流早産、妊娠高血圧症候群の防止と異常早期発見	・妊婦一般健康診査費用14回分を公費負担	13,902人	13,387人	12,281人
すくすく赤ちゃんセミナー①	妊娠・出産・育児についての必要な保健指導を行い、生活習慣病の早期発見・予防を図るとともに虐待防止への相談・支援体制の構築	・妊娠中の経過について(母体の変化を知る) ・妊娠初期の食生活について ・諸制度の説明 ・保健師、助産師、栄養士による相談	10回 30人 (初産婦16人)	12回 42人 (初産婦21人)	10回 44人 (初産婦25人)
すくすく赤ちゃんセミナー②		・妊娠中の経過について(妊婦健診の読み取りと確認) ・妊娠中期～後期の食生活について ・保健師、栄養士による相談	25回 394人 (初産婦200人)	30回 426人 (初産婦226人)	30回 371人 (初産婦190人)
すくすく赤ちゃんセミナー③		・赤ちゃんの世話、沐浴の方法について ・妊娠後期～産後の生活について ・助産師による相談	35回 390人 (初産婦186人)	42回 510人 (初産婦251人)	37回 426人 (初産婦210人)
妊産婦・新生児訪問指導事業	妊娠、出産、育児等に必要の保健指導	・助産師等による個別指導	2,484人	2,405人	2,346人
産前・産後ヘルパー派遣事業	ホームヘルパーの派遣による育児支援	・掃除、洗濯、買い物、調理等 ・兄妹、乳児の世話	24人	16人	23人
乳幼児健康診査事業 3か月児 6か月児 9か月児 1歳児 1歳6か月児 2歳児 2歳6か月児 3歳児	疾病の早期発見と適切な医療、養育への支援 健康増進、疾病予防と育児を支援	・医師、歯科医師の診察 ・保健師等の問診、育児環境把握、予防接種実施状況確認 ・計測 ・3歳児の視聴覚検査と尿検査 ・保健師、子育て支援相談員等による個別健康相談 ・歯科衛生士のブラッシング指導 ・栄養士の栄養相談	9,444人	9,057人	8,328人
フッ素塗布事業	う蝕予防	・歯科医師の指示によるフッ素塗布(希望者)	4,357人	4,316人	4,024人

事業名	事業目的	事業内容	令和2年度	令和3年度	令和4年度
離乳食相談会	母が子どもの健康と成長・発達を確認し、子どもの発育にあった離乳食の進め方を支援する	・子どもの成長発達について ・離乳食の進め方について ・個別相談	1,029人	1,026人	897人
不妊不育治療費助成事業	不妊不育治療医療費の一部を助成することによる経済的負担の軽減	不妊不育治療検査に係る診療費の保険診療一部負担金、保険適用外医療費の自己負担分に対し、5割、10万円を限度 (平成30年度不育治療拡充)	322件	293件	297件

### 保育園児

事業名	事業目的	事業内容	令和2年度	令和3年度	令和4年度
内科健診	疾病の早期発見、早期治療	嘱託内科医による健診 (2回/年)	9,722人	9,489人	9,460人
歯科検診	歯科疾患の早期発見、早期治療	嘱託歯科医による検診 (2回/年)	9,659人	9,459人	9,443人
健康教育	乳幼児からの生活習慣病予防	保護者を対象とした幼児の食と体についての健康講話	769人	677人	536人
むし歯予防教室	歯科疾患の予防	親子ブラッシング指導、歯の健康講話	2,152人	1,992人	2,140人
ぎょう虫卵検査	疾病の早期発見、早期治療	ぎょう虫卵検査 (H28年度から廃止)	-	-	-
尿検査	疾病の早期発見、早期治療	尿検査 (蛋白、糖、潜血、白血球)	2,373人	2,288人	2,328人
視力、聴覚検査	視聴覚疾患の早期発見、早期治療	4歳児を対象とした3歳児健診と同様の検査	1,160人	1,111人	1,176人
フッ化物洗口	永久歯のむし歯予防	4・5歳児希望者 週5回法	1,930人	1,882人	1,883人

(2) 学校保健事業:学童・思春期

事業名	事業目的	事業内容	令和2年度	令和3年度	令和4年度
定期健康診断 (小中学生全員)	児童生徒の健康の保持増進を図り、学校教育の円滑な実施とその成果の確保	<ul style="list-style-type: none"> <li>・身長、体重の計測</li> <li>・内科検診、結核検診</li> <li>・眼科検診、歯科検診</li> <li>・耳鼻科検診</li> <li>・聴力、視力検査</li> <li>・尿検査、心臓検診 等</li> </ul>	各1回 13,510人	各1回 13,289人	各1回 12,957人
健康相談 (必要と思われる小中学生)	健康診断の補完と個別のきめ細かい指導の実施	・学校医が行う相談(水泳前、マラソン大会等の行事)	随時	随時	随時
体力向上の取組	運動する楽しさを体感し、習慣化による体力づくりの実践	<ul style="list-style-type: none"> <li>・運動する機会と環境づくり</li> <li>・体育授業の工夫、改善</li> <li>・遊びや部活動の工夫</li> </ul>	13,510人	13,289人	12,957人
健康教育の推進 (小中学生全員)	性・エイズ教育、飲酒喫煙薬物乱用防止教育	<ul style="list-style-type: none"> <li>・学級指導、個別指導</li> <li>・助産師、保健師、薬剤師等による学習</li> </ul>	13,510人	13,289人	12,957人
	むし歯予防と歯肉炎予防	<ul style="list-style-type: none"> <li>・学級指導、個別指導</li> <li>・保健集会</li> <li>・歯科医や歯科衛生士による専門的指導</li> <li>・フッ化物洗口</li> </ul>			
	望ましい食習慣の確立、生活習慣の改善	<ul style="list-style-type: none"> <li>・学級指導、個別指導</li> <li>・生活リズムの調査</li> <li>・指導資料の配布</li> </ul>			
健康教育の推進体制 (医師、小中学生、保護者、教職員、保健師等)	家庭、地域との連携	<ul style="list-style-type: none"> <li>・学校保健委員会の開催</li> <li>・親子学習会</li> <li>・便りの発行</li> </ul>	年1～3回	年1～3回	年1～3回
血液検査 小5年、中2年の希望者	生活習慣病の予防	<ul style="list-style-type: none"> <li>・血液検査の実施</li> <li>・集団事前、事後指導</li> <li>・個別保健指導</li> </ul>	4月～9月 2,496人	4月～9月 2,620人	4月～9月 2,375人

## (3) 成人保健事業:成人期

事業名	事業目的	事業内容	令和2年度	令和3年度	令和4年度
市民健康診査 18歳～39歳等	生活習慣病の 予防を図るた めに実施 *平成20年度か ら、「老人保健 法」による基本 健康診査に替 わり、「高齢者 の医療の確保 に関する法律」 に基づく特定健 康診査が導入 された。また、 後期高齢者健 康診査は新潟 県後期高齢者 医療広域連合 から市が受託し 実施することと なった。	【全員実施】 問診・身体計測・血圧測定・尿 検査・血中脂質検査・肝機能検 査・血糖検査・貧血検査・腎機 能検査・心電図検査 【18歳～74歳のみ実施】 腹囲測定・眼底検査・血清尿酸 検査、尿素窒素検査	878人	910人	1,113人
特定健康診査 40歳～74歳の 市国民健康保 険加入者			11,737人 (暫定値)	12,773人 (暫定値)	13,410人 (暫定値)
後期高齢者健 康診査 75歳以上			4,588人	4,914人	6,506人
肝炎ウイルス検 診 40歳以上の未 受診者	国の肝炎対策 の一環として 実施	問診・C型肝炎ウイルス検査 (HCV抗体検査、HCV抗原検 査、HCV-RNA検査)・B型肝炎 ウイルス検査・HBs抗原検査	269人	542人	236人
胃がん検診 40歳以上		問診・胃部エックス線検査	5,811人	6,244人	6,539人
大腸がん検診 40歳以上		問診・便潜血検査	11,203人	12,669人	13,819人
肺がん検診 40歳以上	「がん」の早期 発見・早期治 療のためにが ん検診を実施 し、市民の健 康寿命の延伸 と医療費負担 の軽減を図る。	問診・胸部エックス線検査	13,241人	14,390人	15,821人
		喀痰細胞診(たん検査)	433人	399人	470人
		CT検診	20人	10人	14人
子宮頸がん検診 20歳以上女性		【集団・施設】 問診・医師による内診・細胞診	4,954人	4,558人	4,652人
乳がん検診 40歳以上女性		【集団】 問診、マンモグラフィ検診 健康教育・相談	3,796人	4,225人	4,361人
前立腺がん検診 50歳以上男性		問診・PSA血液検査	3,240人	3,608人	4,204人



事業名	事業目的	事業内容	令和2年度	令和3年度	令和4年度
結核検診 65歳以上	結核患者を早期に発見し、治療を行い、まん延防止に努める	【集団】 胸部エックス線検査 (間接撮影)	10,635人	11,619人	13,146人
アスベスト疾患 検診費用助成 事業 アスベストを取り扱う業務に従事していた人、その家族	アスベスト関連疾患の早期発見	問診・診察・エックス線検査 CT検査	-	-	-
健康教育 生活習慣病予防対策事業 健診結果から危険リスクを複数もつ人	脳卒中、心筋梗塞、慢性腎臓病等の重症化を予防する	糖尿病等生活習慣病にり患しやすい市民を対象に生活改善等の保健指導を行う「生活習慣病予防講座」を実施 ○糖負荷試験検査 ○頸動脈エコー・尿中アルブミン検査	24回 110人	20回 137人	20回 112人
健診結果説明会等の健康教育	市民が健診結果の理解と生活改善の実践に取り組めるよう支援する	地域で各種健康教育事業を実施	156回 4,496人	191回 5,405人	236回 6,521人
			合併前上越市 108回 3,548人	120回 4,233人	135回 4,588人
			13区 48回 948人	71回 1,172人	101回 1,933人
		結果説明会を実施し、健診結果の理解と生活改善の実践を支援	292回 4,523人	271回 4,704人	271回 4,829人
			合併前上越市 153回 2,533人	145回 2,530人	145回 2,641人
			13区 139回 1,990人	126回 2,174人	126回 2,188人

事業名	事業目的	事業内容	令和2年度	令和3年度	令和4年度
食生活改善事業	生活習慣病予防のため、食生活の改善を支援する	「元気っこ教室」 幼児期等の成長期のからだに合った食生活の実践面を支援 「生活習慣病予防教室」 健診結果と食習慣の関係を理解し、個々の食事内容の見直しを支援	1回 32人	346回 6,205人	409回 7,700人
身体機能維持支援事業	生活習慣病や身体機能低下を予防するための活動を支援する	「運動普及活動」 体力測定を通し、身体活動・運動習慣の定着の支援 「体力測定活動」 筋力低下や身体活動の減少がみられる若い世代に運動習慣の動機付けを行う	6回 100人	197回 3,654人	145回 3,093人
たばこと健康	健康影響の正しい知識の普及に努める	・禁煙支援 ・受動喫煙防止 ・未成年者喫煙防止 ・妊婦喫煙防止	20回 5,595人	24回 5,981人	24回 5,996人
健康づくり地域支援事業 健康づくりリーダー等	「健康づくり活動」が自主的に計画・実施できるように支援する	・各地区で健康づくり推進活動チーム研修会を開催(年1回) ・食生活改善推進員及び運動普及推進員の養成・育成講座を実施	- -	1回 79人	47回 1,575人
健康相談 歯科保健事業 18歳以上	むし歯や歯周疾患の予防及び早期治療を推進するため乳幼児歯科健診会場で歯科健診、保健指導を行う	・歯と歯ぐきの相談会 ・乳幼児健診会場に併設し、成人歯科健診・相談・保健指導を実施	46回 212人	46回 170人	48回 144人
歯科保健事業 18歳以上	むし歯や歯周疾患の予防及び早期治療を推進するため医療機関で歯科健診、保健指導を行う	成人歯科健診業務委託事業 歯科健診を医療機関に委託し実施	1,576人	1,425人	1,434人
	歯周疾患の予防及び早期治療を推進するため保健指導を行う	歯周病予防講座 生活歯援プログラムを用い歯周病予防の意識付けを行う	10回 156人	8回 107人	11回 194人

事業名	事業目的	事業内容	令和2年度	令和3年度	令和4年度
健康相談事業	心身の健康に関する個々の相談に応じ健康管理に資する	健診の受診勧奨、健康情報の提供を行う個別健康相談を実施	2回 12人	-	1回 30人
			合併前上越市 -	-	-
			13区 2回 12人	-	1回 30人
訪問指導	生活習慣病やその他の疾病により支援が必要な人に対し保健指導を行う	生活習慣病予防・健康診査の事後指導	3,051件	3,461件	4,198
			合併前上越市 2,190件	2,604件	3,064
			13区 861件	857件	1,134
		介護予防、精神疾患、心身障害者への支援、未受診者への受診勧奨等	1,185件	1,007件	1,332
			合併前上越市 604件	761件	982
13区 581件	246件	350			
こころの健康づくり推進事業	こころの健康の普及啓発や相談対応などから、自殺者数の減少を目指す。	上越市自殺予防対策連携会議 *平成29年度から名称変更	2回	2回	2回
		高齢者を支援する職種を対象とした研修会 *専門職向けの研修会として、平成28年度から実施。	1回	1回	1回
		「市民自殺予防研修会」の開催	8回	8回	8回
		「気づき・傾聴・つなぐ・見守る」体制づくりの推進 *市内30地区で、実態に合わせた自殺予防対策を展開。 *体制づくりに自殺予防研修会を含めて実施。	20地区	30地区	30地区
		こころの健康相談 *令和元年度から、すこやかなくらし包括支援センターにおいて、こころに関する相談を実施。	すこやかなくらし包括支援センター 3,771件 健康づくり推進課 ・13区 845件	すこやかなくらし包括支援センター 2,988件 健康づくり推進課 ・13区 752件	すこやかなくらし包括支援センター 2,725件 健康づくり推進課 ・13区 916件
健康づくり推進協議会	市の総合的な健康づくり施策を審議する	当市の健康づくり施策について医学的知見から審議いただく	2回	2回	2回

(4) 予防接種事業  
定期の予防接種

区分		対象	対象者 (延べ人数)	接種者 (延べ人数)	接種率
四種混合		生後3月から生後90月に至るまでの者	4,475人	3,970人	88.7%
不活化ポリオ		生後3月から生後90月に至るまでの者			
二種混合	2期	11歳以上13歳未満の者	1,587人	1,338人	84.3%
麻しん 風しん	1期	生後12月から生後24月に至るまでの者	1,091人	1,030人	94.4%
	2期	5歳以上7歳未満の者で小学校入学前の1年間	1,445人	1,235人	85.5%
日本脳炎	1期	生後6月から生後90月に至るまでの者	5,285人	5,497人	104.0%
BCG		生後1歳に至るまでの者	1,128人	985人	87.3%
ヒブ		生後2月から生後60月に至るまでの者	4,475人	3,991人	89.2%
小児用肺炎球菌		生後2月から生後60月に至るまでの者	4,475人	3,396人	89.3%
水痘		生後12月から生後36月に至るまでの者	2,288人	1,978人	86.5%
子宮頸がん予防		小学6年生から高校1年生相当年齢の女子	3,995人	1,927人	48.2%
B型肝炎		生後1歳に至るまでの者	3,384人	2,874人	84.9%
ロタ		生後2月から7月に至るまでの者	2,820人	2,051人	72.7%
高齢者 インフルエンザ		①65歳以上の者 ②60歳以上65歳未満で、心臓、腎臓、呼吸器の機能及びヒト免疫不全ウイルスによる免疫機能に障害があり、かつ身体障害者手帳1級に相当する者	62,012人	41,579人	67.0%
高齢者 肺炎球菌	令和 4年度	①年度末現在の年齢が満65歳、70歳、75歳、80歳、85歳、90歳、95歳、100歳、101歳以上の者 ②年度末現在の年齢が満60歳以上65歳未満で、心臓、腎臓、呼吸器の機能及びヒト免疫不全ウイルスによる免疫機能に障害があり、かつ身体障害者手帳1級に相当する者	8,774人	1,393人	15.9%
	任意接種分を含む平成26年度から	(定期接種対象者)同上 (任意接種対象者)年度末現在の年齢が65歳以上で、定期接種の対象者以外の者 ※任意接種は平成26年度から平成28年度まで実施	60,102人	36,373人	60.5%

	の累計				
--	-----	--	--	--	--

任意の予防接種

区分	対象	接種者 (延べ人数)
大人の風しん	①妊娠を希望する女性 ②「風しん抗体価が低い女性」の夫、同居者	137人

風しん追加的対策

区分	対象	対象者	実施者 (延べ人数)	実施率
抗体検査	昭和37年4月2日から昭和54年4月1日生まれの男性	13,500人	810人	6.0%

区分	対象	対象者	接種者 (延べ人数)	接種率
予防接種	昭和37年4月2日から昭和54年4月1日生まれの男性のうち抗体価が基準値未満の者	613人	220人	35.9%

2 妊産婦医療費

妊産婦の医療費として支払う自己負担金を助成します。

・対象者: 上越市に住民票がある妊産婦

・受給期間: 妊娠の届出をした日の属する月の翌月の初日(または転入日)から出産(流産)した日の属する月の翌月末日まで

※令和元年9月から所得制限廃止及び医療費の一部負担金も助成し、完全無料化

助成状況

年度	助成件数(件)			助成額(千円)		
	入院	通院	合計	入院	通院	合計
H30	1	39	40	31	68	99
R1	503	5,430	5,933	19,952	9,588	29,540
R2	1,011	10,150	11,161	39,888	20,046	59,934
R3	942	10,192	11,134	36,024	20,517	56,541
R4	864	9,519	10,383	32,826	19,340	52,166

## 3 病院事業

## (1) 上越地域医療センター病院の概要(令和5年4月1日)

病床数:197

診療科目:内科(総合診療科)、外科(休診)、整形外科、リハビリテーション科、肛門外科(休診)、  
児童精神科、麻酔科、婦人科事業内容:訪問看護事業、訪問リハビリテーション事業、居宅介護支援事業、短期入所事業、  
地域包括支援センター、障害者相談支援事業

運 営:一般財団法人上越市地域医療機構(平成30年4月1日から指定管理者)

## (2) 入院・外来等の状況

## 入院(各科別患者数)

(単位:人)

区 分			令和2年度	令和3年度	令和4年度
一 般 病 床	内科	延べ患者数	26,597	27,861	24,163
		1日平均	72.9	76.3	66.2
	外科	延べ患者数	4,046	4,530	2,901
		1日平均	11.1	12.4	7.9
	整形外科	延べ患者数	2,961	3,177	3,142
		1日平均	8.1	8.7	8.6
	リハビリ テーション科	延べ患者数	787	898	591
		1日平均	2.2	2.5	1.6
	肛門外科	延べ患者数	-	-	-
		1日平均	-	-	-
	麻酔科	延べ患者数	106	152	501
		1日平均	0.3	0.4	1.4
	療養病床	延べ患者数	14,756	16,217	15,657
		1日平均	40.4	44.4	42.9
合 計	延べ患者数	49,253	52,835	46,955	
	1日平均	134.9	144.8	128.6	

## 外来(各科別患者数)

(単位:人)

区 分		令和2年度	令和3年度	令和4年度
内科	延べ患者数	16,486	17,113	16,569
	1日平均	67.8	70.7	68.2
外科	延べ患者数	454	534	412
	1日平均	1.9	2.2	1.7
整形外科	延べ患者数	9,336	10,610	10,178
	1日平均	38.4	43.8	41.9
リハビリテーション科	延べ患者数	2,663	2,943	3,010
	1日平均	11.0	12.2	12.4
肛門外科	延べ患者数	-	-	-
	1日平均	-	-	-
児童精神科	延べ患者数	88	78	166
	1日平均	0.4	0.3	0.7
麻酔科	延べ患者数	611	785	947
	1日平均	2.5	3.2	3.9
婦人科	延べ患者数	1,073	1,146	1,074
	1日平均	4.4	4.7	4.4
合 計	延べ患者数	30,711	33,209	32,356
	1日平均	126.4	137.2	133.2

## 訪問看護患者数

(単位:人)

区 分	令和2年度	令和3年度	令和4年度
延べ患者数	8,937	9,946	9,889
1日平均	36.8	41.1	40.7

## 訪問リハビリテーション患者数

(単位:人)

区 分	令和2年度	令和3年度	令和4年度
延べ患者数	4,919	4,970	4,621
1日平均	20.2	20.5	19.0

## 居宅介護利用者数

(単位:人)

区 分	令和2年度	令和3年度	令和4年度
延べ利用者数	1,941	1,961	2,148
1月平均	161.8	163.4	179.0

## 短期入所利用者数 (単位:人)

区 分	令和2年度	令和3年度	令和4年度
延べ利用者数	126	72	40
1日平均	0.3	0.2	0.1

## 4 診療所

診療所名	診療科目	診療形態	区 分	令和2年度	令和3年度	令和4年度
中ノ俣診療所	内科 小児科	直営	診療日数(日)	47	48	44
			延べ患者数(人)	419	412	310
			1日平均(人)	8.9	8.6	7.0
大島診療所	内科 外科 小児科	直営	診療日数(日)	285	244	244
			延べ患者数(人)	3,023	2,989	2,748
			1日平均(人)	10.6	12.3	11.3
安塚診療所	内科 外科 小児科	直営	診療日数(日)	262	262	254
			延べ患者数(人)	6,645	6,083	5,192
			1日平均(人)	25.4	23.2	20.4
清里歯科診療所	歯科	業務委託	診療日数(日)	244	247	251
			延べ患者数(人)	2,815	2,929	2,886
			1日平均(人)	11.5	11.9	11.5
国保 牧診療所(医科)	内科	直営	診療日数(日)	184	217	209
			延べ患者数(人)	1,643	1,463	1,427
			1日平均(人)	8.9	6.7	6.8
国保 牧診療所(歯科)	歯科	直営	診療日数(日)	242	240	241
			延べ患者数(人)	2,594	2,611	2,638
			1日平均(人)	10.7	10.9	10.9
国保 くろかわ診療所	内科、外科 小児科 整形外科 麻酔科	業務委託	診療日数(日)	241	239	240
			延べ患者数(人)	4,997	5,571	5,920
			1日平均(人)	20.7	23.3	234.7
国保 吉川診療所	内科 整形外科	直営	診療日数(日)	237	234	227
			延べ患者数(人)	9,427	8,847	6,597
			1日平均(人)	39.8	37.8	29.1
国保 清里診療所	内科 アレルギー科 リウマチ科 外科	直営	診療日数(日)	250	250	249
			延べ患者数(人)	7,368	7,439	7,319
			1日平均(人)	29.5	29.8	29.4
合 計			診療日数(日)	1,992	1,981	1,959
			延べ患者数(人)	38,931	38,344	35,037



5 上越休日・夜間診療所

(1) 診療科目及び診療時間

区 分	内科・小児科		外 科
	昼 間	夜 間	昼 間
平 日	—	19時30分～22時	—
土 曜 日	—	16時～21時	—
日曜・祝日等	9時～21時		9時～16時

(2) 診察状況

区 分		令和2年度	令和3年度	令和4年度
診療日数(日)	平 日	244	243	243
	土 曜 日	49	50	50
	日曜・祝日等	72	72	72
	計	365	365	365
延べ患者数(人)	平 日	331	370	291
	土 曜 日	343	344	310
	日曜・祝日等	2,277	2,398	2,173
	計	2,951	3,112	2,774
1日平均(人)	平 日	1.4	1.5	1.2
	土 曜 日	7.0	6.9	6.2
	日曜・祝日等	31.6	33.3	30.2

## 第9章 国保・後期高齢者医療関係

### 1 国民健康保険の状況

#### (1) 被保険者数の推移

(単位:人)

区分	令和2年度	令和3年度	令和4年度
全体	35,179	34,157	32,177
一般被保険者	35,179	34,157	32,177
前期高齢者	20,671	20,302	19,214
退職被保険者	-	-	-

\*各年度3月31日現在

#### (2) 国民健康保険税率の推移

区分	令和2年度	令和3年度	令和4年度	
医療給付費分	所得割額 (%)	7.50	7.50	7.50
	均等割額 (円)	19,400	19,400	19,400
	平等割額 (円)	26,000	26,000	26,000
	課税限度額 (円)	630,000	630,000	650,000
後期高齢者 支援金等分	所得割額 (%)	2.43	2.43	2.43
	均等割額 (円)	10,700	10,700	10,700
	課税限度額 (円)	190,000	190,000	200,000
介護納付金分	所得割額 (%)	2.33	2.33	2.33
	均等割額 (円)	13,800	13,800	13,800
	課税限度額 (円)	170,000	170,000	170,000

#### (3) 保険給付費の状況

(単位:千円)

区分	令和2年度	令和3年度	令和4年度
全体	12,160,557	12,384,707	12,210,347
一般被保険者	12,160,081	12,384,657	12,210,347
前期高齢者	8,394,469	8,678,953	8,543,911
退職被保険者	476	50	0

\*審査費、出産育児一時金、葬祭費及び傷病手当金を含まない。

\*表示単位未満四捨五入のため、内訳と全体が不一致の場合がある。

#### (4) 出産育児一時金

国民健康保険の加入者(被保険者)が出産した場合、出産育児一時金を支給しています。

区分	令和2年度	令和3年度	令和4年度
件数 (件)	59	42	35
総額(千円)	24,832	17,417	14,260

(5) 葬祭費

国民健康保険の加入者(被保険者)が亡くなった場合、葬祭費を支給しています。

区分	令和2年度	令和3年度	令和4年度
件数(件)	286	282	282
総額(千円)	11,440	11,280	11,280

(6) 特定健康診査(暫定値)

区分	令和2年度	令和3年度	令和4年度
対象者数(人)	30,359	30,152	29,525
受診率(%)	38.7	42.4	45.4
受診者数(人)	11,737	12,773	13,410

(7) 特定保健指導(法定報告値)

区分	法定報告値		暫定値		
	令和2年度	令和3年度	令和3年度	令和4年度	比較増減
動機付け支援(初回面接+支援1回以上)					
対象者数(人)	735	757	780	796	16
修了者数(人)	483	512	548	468	△80
実施率(%)	65.7	67.6	70.3	58.8	△11.5ポイント
積極的支援(初回面接+支援3回以上)					
対象者数(人)	147	155	167	184	17
修了者数(人)	61	65	93	65	△28
実施率(%)	41.5	41.9	55.7	35.3	△20.4ポイント
合計					
対象者数(人)	882	912	947	980	33
修了者数(人)	544	577	641	533	△108
実施率(%)	61.7	63.3	67.7	54.4	△13.3ポイント

\*保健指導期間が6か月であるため、法定報告値は12月下旬に確定

法定見込み値:62.0%

\*暫定値は8月中旬までの実施数

(8) 生活習慣病予防対策

(単位:人)

年度	OGTT検査*1			頸動脈エコー・ 尿中アルブミン検査*2		
	国保	社保	合計	国保	社保	合計
R2	33	1	34	23	1	24
R3	37	0	37	35	0	35
R4	27	2	29	26	2	28

\*1 糖尿病、脂質代謝異常症等の予防のため、糖代謝異常を調べる検査

\*2 脳血管疾患、虚血性心疾患等の予防のため、血管の肥厚度や狭窄等、血管の傷み具合を見る検査

## (9) 人間ドック健診助成

国民健康保険の加入者(被保険者)を対象に、人間ドック健診費用の一部を助成しています。

区 分	令和2年度	令和3年度	令和4年度
助成件数(件)	1,817	1,884	1,730
助成総額(千円)	7,929	8,380	8,201

## (10) 訪問等保健指導

(単位:件)

区 分	令和2年度	令和3年度	令和4年度
重複・頻回受診者	10	3	11
結果説明会参加者	3,851	4,019	4,175
重症化予防対象者への個別保健指導	3,541	3,747	4,000
うち人間ドック等受診者	175	284	260

## 2 後期高齢者医療保険の状況

### (1) 被保険者数の推移

(単位:人)

区 分	令和2年度	令和3年度	令和4年度
全体	31,942	32,339	33,278
一般被保険者	31,621	32,039	32,972
障害認定による被保険者	321	300	306

\*各年度3月31日現在

### (2) 保険料率の推移

区 分	令和2年度	令和3年度	令和4年度
所得割額 (%)	7.84	7.84	7.84
均等割額 (円)	40,400	40,400	40,400
賦課限度額 (円)	640,000	640,000	660,000

### (3) 保険料収納状況

(単位:千円)

区 分	令和2年度	令和3年度	令和4年度
後期高齢者医療保険料	1,717,605	1,725,400	1,802,475
特別徴収保険料	1,146,712	1,156,155	1,161,945
普通徴収保険料	570,892	569,286	640,531

\*表示単位未満四捨五入のため、内訳と全体が不一致の場合がある。

### (4) 医療費の状況

区 分	令和2年度	令和3年度	令和4年度
件 数 (件)	921,160	914,176	946,194
費用額(千円)	23,319,634	23,809,528	23,967,968
1人当たり医療費(円)	724,077	745,469	732,271

\*新潟県後期高齢者医療広域連合の後期高齢者医療費状況調査票から抜粋

### (5) 健康診査の実施状況

区 分	令和2年度	令和3年度	令和4年度
対象者数(人)	29,883	29,563	29,911
実施者数(人)	4,573	4,914	6,506
受診率(%)	15.3	16.6	21.8

### (6) 人間ドック健診費用助成

後期高齢者医療保険の加入者(被保険者)を対象に、人間ドック健診費用の一部を助成しています。

区 分	令和2年度	令和3年度	令和4年度
助成件数 (件)	213	232	403
助成総額(千円)	2,130	2,320	4,030

## 第10章 その他

## 1 民生委員・児童委員、主任児童委員関係

## (1) 定数内訳

(単位:人)

地区協議会	関係地区	民生委員 児童委員	主任児童委員	合計
第1	高田南部地区	26	2	28
第2	高田中部地区	15	2	17
第3	高田北部地区	21	2	23
第4	金谷、春日地区	42	3	45
第5	和田、三郷地区	11	2	13
第6	新道、津有、諏訪、高土地区	30	2	32
第7	直江津西部、五智地区	29	2	31
第8	直江津東部、八千浦地区	8	2	10
第9	有田、保倉、北諏訪地区	26	3	29
第10	谷浜、桑取地区	8	1	9
安塚	安塚区	11	1	12
浦川原	浦川原区	11	1	12
大島	大島区	9	1	10
牧	牧区	10	1	11
柿崎	柿崎区	27	2	29
大潟	大潟区	18	2	20
頸城	頸城区	18	2	20
吉川	吉川区	14	1	15
中郷	中郷区	14	1	15
板倉	板倉区	20	1	21
清里	清里区	8	1	9
三和	三和区	15	1	16
名立	名立区	9	1	10
合計		400	37	437

令和5年4月1日現在

(2) 活動状況

区 分		総 数	
相談・支援件数(件)	内容別	在宅福祉	995
		介護保険	352
		健康・保健医療	364
		子育て・母子保健	48
		子どもの地域生活	374
		子どもの教育・学校生活	261
		生活費	482
		年金・保険	48
		仕事	72
		家族関係	222
		住居	210
		生活環境	617
		日常的な支援	3,127
		その他	3,826
	計	10,998	
	分野別	高齢者に関すること	6,711
		障害者に関すること	765
		子どもに関すること	882
		その他	2,640
計		10,998	
その他の活動件数(件)	調査・実態把握	14,655	
	行事・事業・会議への参加協力	7,363	
	地域福祉活動・自主活動	8,854	
	民児協運営・研修	8,109	
	証明事務	2,770	
	要保護児童の発見の通告・仲介	137	
訪問回数(回)	訪問・連絡活動	42,403	
	その他	22,569	
連絡調整回数(回)	委員相互	7,106	
	その他の関係機関	11,626	
活動日数(日)		49,742	

令和4年度実績

## 2 日本赤十字社関係

## (1) 事業概要

## ①災害救護活動

被災地における医療救護・支援活動

## ②国際活動

国際赤十字の一員としての国際救護活動と長期的な開発協力活動

## ③生命と健康を守る講習会の開催

自動体外式除細動器(AED)の使用を含めた救急法、水上安全法、健康生活支援、幼児安全法等の講習会

## ④医療事業・看護師養成・血液事業

赤十字病院における医療活動、災害時に活動できる看護師の養成、献血事業

## ⑤赤十字奉仕団、青少年赤十字加盟校の育成活動

地域奉仕団への協力・助成、赤十字の精神を取り入れた学校教育活動への助成

## ⑥新潟県の特徴ある事業

新入学児童への黄色い安全帽の交付

## (2) 協力いただいた人数及び活動資金(協力金)の状況

年度	協力いただいた人数(人)	活動資金(協力金)		
		目標額(円)	実績額(円)	達成率(%)
H30	34,503	19,093,000	18,781,400	98.4
R1	33,594	19,093,000	18,333,350	96.0
R2	32,751	18,850,000	18,341,110	97.3
R3	31,436	18,659,000	17,633,510	94.5
R4	29,996	18,263,000	17,122,060	93.8

## (3) 災害救援物資の交付状況

火災や自然災害等の不慮の災害被災者に対し、当面の生活維持と健康保持のため、災害救援物資をお届けしています。

区分	件数(件)	災害救援物資 内訳	
火災	1	毛布(1人1枚)	2枚
自然災害	0	緊急セット(4人で1個)	1個
		バスタオル(2人で1枚)	1枚
合計	1	タオル(1人1枚)	2枚

令和4年度実績



## (4) 義援金・救援金の受付状況

「義援金」は国内で発生した大規模災害に対して市民の皆様から寄せられる寄附金です。

「救援金」は海外で発生した大規模災害や紛争等に対して市民の皆様から寄せられる寄附金です。

名 称	受付期間	日数	受付額(円)
平成 30 年 7 月豪雨災害義援金	R4.4.1 ~ R4.6.30	91	3,865
令和 2 年 7 月豪雨災害義援金	R4.4.1 ~ R4.9.30	183	15,329
令和 4 年 3 月福島県沖地震災害義援金	R4.4.1 ~ R4.6.30	91	12,294
令和 4 年 8 月 3 日からの大雨災害義援金	R4.8.12 ~ R5.3.31	232	226,334
令和 4 年台風 15 号災害義援金	R4.9.29 ~ R4.12.28	91	10,916
令和 4 年 7 月大雨災害義援金	R4.8.8 ~ R4.10.31	85	7,786
NHK 海外たすけあい救援金	R4.12.1 ~ R4.12.25	25	7,676
ウクライナ人道危機救援金	R4. 4.1 ~ R5. 3.31	365	1,362,460
合 計			1,646,660

令和 4 年度実績

## 【資料】福祉施設・福祉関係団体一覧

## 1 社会福祉施設一覧

## (1) 総合福祉・高齢者福祉施設等

No.	名称	住所	電話番号	経営主体	備考	開設年月日
1	上越市福祉交流プラザ	上越市寺町 2-20-1	025- 527-2525	上越市	-	H21.3.1
2	上越総合福祉センター	上越市木田新田 1-1-3	025- 526-1515	(福)上越市 社会福祉協議会	-	H3.4.1
3	養護老人ホーム 上越五智養護老人ホーム	上越市五智 6-6-11	025- 543-2620	(福)えちご府中会	定員 150	S26.10.1 (H11.10.29 改築)
4	軽費老人ホーム 千寿園	上越市寺町 3-6-37	025- 522-1966	(福)上越 老人福祉協会	定員 50	S55.4.1
5	地域包括支援センター たかだ	上越市西城町 3-6-31	025- 526-1155	(医)知命堂病院	-	H18.4.1
6	みんなでいきる 地域包括支援センター	上越市大貫 2-16-23	025- 520-8970	(福) みんなでいきる	-	H30.4.1
7	センター病院 地域包括支援センター	上越市南高田町 6-9	025- 527-3880	(一財)上越市 地域医療機構	-	H30.4.1
8	ふもと地域包括 支援センター	上越市中央 1-23-26	025- 531-1502	(医)麓会	-	H18.4.1
9	高田の郷 地域包括支援センター	上越市新南町 28-3	025- 521-5133	(福)上越 老人福祉協会	-	H18.4.1
10	リボーン 地域包括支援センター	上越市下門前 1910	025- 530-7802	(株)リボーン	-	H30.4.1
11	地域包括支援センター 府中会	上越市東雲町 2-11-6	025- 544-3325	(福)えちご府中会	-	H18.4.1
12	ケアハウス上越	上越市新光町 3-10-32	025- 545-1611	(福)上越 老人福祉協会	定員 30	H7.6.4
13	ケアハウスさくらの郷	上越市西城町 2-3-20	025- 526-2020	(福)フランススコ 第三会マリア園	定員 18	H9.4.1
14	ケアハウス至徳路	上越市東雲町 2-11-6	025- 543-0066	(福)えちご府中会	定員 50	H9.4.1
15	ケアハウスみのりの家	上越市大字上真砂 219	025- 520-3686	(福)上越 老人福祉協会	定員 16	H13.4.1
16	春日山荘	上越市春日山町 1-12-12	025- 525-4610	(福)上越市 社会福祉協議会	-	S50.5.1
17	高田西趣味の家	上越市大貫 2-3-23	025- 526-5704	上越市	-	H4.12.10
18	シニアセンター 直江津ふれあい館	上越市住吉町 3-5 (直江津小学校1階)	025- 543-2856	上越市	-	H12.11.28
19	老人憩の家 磯野園	上越市西城町 3-7-28	025- 520-5708	上越市	-	S53.10.8
20	高田西ゲートボールハウス	上越市大貫 2-3-22	025- 520-5708	上越市	2面	H4.12.12
21	高田東ゲートボールハウス	上越市大字本新保 564	025- 520-5708	上越市	2面	H5.12.11
22	中部ゲートボールハウス	上越市大字富岡 3100	025- 520-5708	上越市	2面	H3.12.14

No.	名称	住所	電話番号	経営主体	備考	開設年月日
23	直江津ゲートボールハウス	上越市佐内町 1-1	025- 520-5708	上越市	2面	H2.12.8
24	春日山ゲートボール場 (屋外)	上越市大字大豆 964	025- 520-5708	上越市	8面	S61.8.18
25	特別養護老人ホーム さくら聖母の園	上越市西城町 2-3-20	025- 526-2020	(福)フランシスコ 第三会マリア園	定員 100	H4.4.1
26	特別養護老人ホーム 悠久の里	上越市とよば 186	025- 522-0033	(福)高田福祉会	定員 90	H18.5.1
27	特別養護老人ホーム サンクスレルヒの森	上越市大貫 2-16-23	025- 530-6200	(福) みんなでいきる	定員 100	H27.6.1
28	特別養護老人ホーム いなほ園	上越市大字上真砂 219	025- 520-2121	(福)上越 老人福祉協会	定員 135	S49.5.11 (H11.10.28 改築)
29	特別養護老人ホーム 太陽と緑の家今泉	上越市大字今泉 字西蓮池 1310-8	025- 521-0334	(福)松涛会	定員 100	H19.3.1
30	特別養護老人ホーム 新光園	上越市新光町 3-10-31	025- 545-1531	(福)上越 老人福祉協会	定員 80	H8.5.27
31	介護老人福祉施設 和久楽	上越市五智 4-7-21	025- 539-0208	(福)えちご府中会	定員 79	H14.8.1
32	特別養護老人ホーム 上吉野愛宕の園	上越市上吉野 1912-1	025- 539-1855	(福) 上越あたご福祉会	定員 100	H19.10.1
33	介護老人保健施設 高田の郷	上越市新南町 28-3	025- 526-2558	(福)上越 老人福祉協会	定員 96	H9.4.18
34	介護老人保健施設 アルカディア上越	上越市大道福田 560	025- 524-3171	新潟県厚生農業 協同組合連合会	定員 80	H22.7.1
35	老人保健施設 そよかぜ倶楽部(従来型)	上越市大字今泉 字西蓮池 1310-5	025- 522-8700	(福)松涛会	定員 60	H18.11.1
36	老人保健施設 そよかぜ倶楽部(ユニット型)	上越市大字今泉 字西蓮池 1310-5	025- 522-8700	(福)松涛会	定員 40	H24.11.1
37	介護老人保健施設 国府の里	上越市五智 4-7-21	025- 544-2525	(福)えちご府中会	定員 100	H12.4.15
38	介護医療院 えがおと虹の森ふもと	上越市中央 1-23-26	025- 543-2108	(医)麓会	定員 80	R2.4.1
39	さくら聖母の園 デイサービスセンター	上越市西城町 2-3-20	025- 522-7530	(福)フランシスコ 第三会マリア園	定員 23	H4.9.1
40	デイサービスめぐみ	上越市本町 7-2-1	025- 521-5353	(有)上新ライフ サービス	定員 34	H20.8.1
41	デイサービス二幸高田	上越市大貫 3-3-12	025- 522-8202	二幸産業(株)	定員 55	H14.10.1
42	デイサービスサンクス高田	上越市寺町 3-10-11	025- 525-7333	(株)くびき野ライ フスタイル研究所	定員 32	H25.11.1
43	ツクイ上越北城	上越市北城町 1-16-18	025- 521-3018	(株)ツクイ	定員 30	H15.2.1
44	おたけアトレーニング	上越市本町 6-2-5	025- 526-3255	(株)リ・ユニオン ケアサービス	定員 10	H23.6.1
45	デイサービスたかだ桜園	上越市東本町 4-3-46	025- 520-8360	(福)にいがた寿会	定員 25	H23.10.1
46	高田ケアセンターそよ風	上越市中田原 105-71	025- 521-1310	(株)SOYOKAZE	定員 23人	R2.09.01
47	デイサービスよいさ仲町	上越市仲町 2-7-8	025- 512-0285	(特非)結縁	定員 10人	R3.10.01

No.	名称	住所	電話番号	経営主体	備考	開設年月日
48	レッツ倶楽部高土町	上越市高土町 1-11-3	025- 520-8886	(有) 中央調剤薬局	定員 25	R2.3.1
49	上越イキイキクラブ南城	上越市南城町 2-5-21 カントリーハ イツD 1階店舗A	025- 530-7782	(有) 中央調剤薬局	定員 20	H27.11.1
50	かがやきハウス	上越市西城町 2-8-3	025- 522-6602	(医) 高田西城病院	定員 18	R1.10.1
51	デイサービスセンター 悠久の里	上越市とよば 186	025- 522-0033	(福)高田福祉会	定員 30	H18.7.1
52	リハクラブ WILL	上越市とよば 107 イル・クオーレとよば 1階	025- 520-7677	(福)高田福祉会	定員 18	H27.4.1
53	デイホーム金谷	上越市大貫 2-3-26	025- 522-7501	(福)フランシスコ 第三会マリア園	定員 30	H12.10.1
54	デイサービス桑の里	上越市大字京田 字三角田 134-1	025- 521-0770	(福)清和会	定員 18	H21.1.1
55	デイサービスセンター ひだまり笑福庵	上越市大貫 4-43-15	025- 546-7488	(株)スマイルライフ	定員 15	H21.7.1
56	いなほ園デイサービス センター	上越市大字 上真砂 219	025- 520-3685	(福)上越 老人福祉協会	定員 30	H13.4.1
57	通所介護 太陽と緑の家今泉	上越市大字今泉 字西蓮池 1310-8	025- 521-0334	(福)松涛会	定員 45	H19.3.1
58	デイホームみんなの家	上越市大貫 1-15-14	025- 523-1505	NPO 法人ささえ 愛みんなの家	定員 25	H17.10.1
59	デイサービスセンター やまと	上越市大和 3-21-8	025- 526-7020	(株)リボーン	定員 35	H14.11.1
60	デイホームおたっしや館	上越市大字稲 882-1	025- 529-1311	(同)らいこう	定員 27	H19.12.1
61	デイサービスこやぎの広場	上越市大字下池部 1229-6	025- 520-6677	若越紙工(株)	定員 18	H27.9.1
62	デイホームげんき	上越市木田 2-15-14	025- 521-7676	(株)SBF コーポレーション	定員 40	H20.3.1
63	寄り合い処ふらっとかすが	上越市木田 2-16-50	025- 521-0361	エフビー介護 サービス(株)	定員 15	H26.3.1
64	デイサービスセンター 謙信高志の里	上越市木田新田 1-1-3	025- 526-1616	(福)上越市 社会福祉協議会	定員 30	H3.5.1
65	デイサービス大豆	上越市大豆 1-5-32	025- 523-1318	(有)涛真会	定員 40	H16.10.15
66	ツクイ上越つちはし	上越市土橋 828-2	025- 526-1890	(株)ツクイ	定員 26	H14.5.1
67	りびねす	上越市新光町 2-3-6	025- 512-7077	(同)Libiness	定員 35	H29.2.20
68	デイホームらくらく	上越市春日山町 3-16-44	025- 526-2000	NPO法人 福祉研究会	定員 11	H16.12.15
69	まちトレ上越	上越市新光町 1-6-17	025- 520-8015	(株)アルプスビジネス クエーション新潟	定員 28	H23.7.1
70	デイホーム三郷	上越市本長者原 563-3	025- 523-7944	えちご上越 農業協同組合	定員 45	H11.10.1
71	ツクイ上越栄町	上越市栄町 1-7-26	025- 539-6681	(株)ツクイ	定員 30	H15.12.16

No.	名称	住所	電話番号	経営主体	備考	開設年月日
72	ジョイフルフィットネスクラブ	上越市栄町 1-3-35	025- 520-8547	(株)ポラリス	定員 15	R3.10.01
73	デイサービスセンター 新光園	上越市新光町 3-10-31	025- 545-2146	(福)上越 老人福祉協会	定員 30	H8.5.27
74	デイサービス二幸直江津	上越市中央 3-18-7	025- 539-6010	二幸産業(株)	定員 27	H15.10.6
75	予防医学センター とっぴい健康倶楽部	上越市石橋2丁目 2930-2	025- 543-8837	(株) とっぴいドリーム	定員 15	H25.9.1
76	デイサービスニチイ ケアセンター直江津	上越市五智新町 1-24	025- 531-3060	(株)ニチイ学館	定員 35	H17.11.1
77	デイホーム登美の丘	上越市国府 1-15-7	025- 546-7658	(株)福祉ネット ワーク研究所	定員 35	H24.6.1
78	デイホーム有田	上越市安江 3-5-3	025- 545-1481	(福)上越市 社会福祉協議会	定員 18	H5.4.1
79	デイサービスセンター エンジョイ倶楽部もんぜん	上越市下門前 1910	025- 545-5531	(株)リポーン	定員 40	H19.4.1
80	デイサービスセンター 上越ケアセンターそよ風	上越市安江 1-3-40	025- 531-0620	(株)SOYOKAZE	定員 40	H17.6.1
81	デイサービス大竹 機能訓練センター	上越市安江 1-3-5	025- 539-5630	(有)柔整大竹	定員 30	H16.7.5
82	デイサービスきらめき	上越市下門前 2276	025- 545-2525	(株)村松福祉会	定員 18	H26.10.1
83	えびすはまデイホーム米	上越市夷浜 119-21	025- 539-5608	(有)夷浜	定員 18	H17.7.1
84	デイホームやちほ	上越市上荒浜 14-1	025- 544-3080	(福)上越市 社会福祉協議会	定員 18	H8.4.1
85	デイサービス谷浜	上越市長浜 1850	025- 546-2424	(有)ハート プロモーション	定員 24	H17.11.1
86	デイサービスセンター くわどり大杉の家	上越市三伝 776	025- 546-2739	NPO 法人 くわどり大杉の家	定員 10	H18.6.1
87	通所リハビリテーション くびきの	上越市西城町 3-6-31	025- 526-2161	(医)知命堂病院	定員 12	H6.4.25
88	通所リハビリテーション 高田の郷	上越市新南町 28-3	025- 526-2558	(福)上越 老人福祉協会	定員 30	H9.4.18
89	通所リハビリテーション アルカディア上越	上越市大道福田 560	025- 524-3171	新潟県厚生農業 協同組合連合会	定員 20	H22.7.1
90	通所リハビリテーション そよかぜ倶楽部	上越市大字今泉 字西蓮池 1310-5	025- 522-8700	(福)松涛会	定員 45	H18.11.1
91	通所リハビリテーション 国府の里	上越市五智 4-7-21	025- 544-2525	(福)えちご府中会	定員 20	H12.4.15
92	ショートステイ サンクス高田	上越市寺町 3-10-11	025- 525-7038	(株)くびき野ライフ スタイル研究所	定員 60	H17.11.1
93	ショートステイ ひこばえの森	上越市寺町 2-1-18	025- 523-1850	(株)SBF コーポレーション	定員 39	H16.1.1
94	ショートステイ お堀ばた	上越市西城町 2-8-30	025- 524-9052	(医)高田西城会	定員 16	H18.8.1
95	ショートステイ 高田ケアセンターそよ風	上越市中田原 105-71	025- 521-1310	(株)SOYOKAZE	定員 20	R2.09.01
96	ショートステイ悠久の里	上越市とよば 186	025- 522-0033	(福)高田福祉会	定員 10	H18.5.1

No.	名称	住所	電話番号	経営主体	備考	開設年月日
97	ショートステイだいこち	上越市大字大日 34-5	025- 526-6611	(株)リボーン	定員 41	H23.4.1
98	ショートステイめぐみ	上越市鴨島 1075	025- 523-8088	(有)上新ライフ サービス	定員 36	H25.1.1
99	短期入所施設桑の里	上越市大字京田 字三角田 134-1	025- 521-0770	(福)清和会	定員 39	H21.1.1
100	いなほ園	上越市大字上真砂 219	025- 520-2121	(福)上越 老人福祉協会	定員 2	S49.5.11 (H11.10.28 改築)
101	みずほ園指定短期入所生活 介護事業所	上越市米岡 434-1	025- 530-7875	(福)上越 老人福祉協会	空床 利用	H28.10.1
102	ショートステイヤマト	上越市大和 3-21-8	025- 526-7023	(株)リボーン	定員 30	H15.12.1
103	短期入所生活介護 太陽と緑の家今泉	上越市大字今泉 字西蓮池 1310-8	025- 521-0334	(福)松涛会	定員 30	H19.3.1
104	ショートステイ謙信高志の里	上越市木田新田 1-1-3	025- 526-1616	(福)上越市社会福 祉協議会	定員 9	R1.10.1
105	新光園ショートステイ	上越市新光町 3-10-31	025- 545-1531	(福)上越 老人福祉協会	空床 利用	H8.5.27
106	短期入所施設和久楽	上越市五智 4-7-21	025- 539-0208	(福)えちご府中会	空床 利用	H14.8.1
107	短期入所施設直江津愛宕の園	上越市五智 2-1-3	025- 539-0195	(福) 上越あたご福祉会	空床 利用	H27.10.1
108	ショートステイあさひ	上越市日之出町 12-1	025- 545-3933	(株)SBF コーポレーション	定員 50	H25.7.1
109	短期入所施設 上吉野愛宕の園	上越市上吉野 1912-1	025- 539-1855	(福) 上越あたご福祉会	空床 利用	H19.10.1
110	短期入所療養施設 くびきの	上越市西城町 3-6-31	025- 526-2161	(医)知命堂病院	空床 利用	H6.4.25
111	高田の郷 短期入所療養介護	上越市新南町 28-3	025- 526-2558	(福)上越 老人福祉協会	空床 利用	H9.4.18
112	短期入所療養介護 アルカディア上越	上越市大道福田 560	025- 524-3171	新潟県厚生農業 協同組合連合会	空床 利用	H22.7.1
113	短期入所療養介護 そよかぜ倶楽部	上越市大字今泉 字西蓮池 1310-5	025- 522-8700	(福)松涛会	空床 利用	H18.11.1
114	短期入所療養施設 国府の里	上越市五智 4-7-21	025- 544-2525	(福)えちご府中会	空床 利用	H12.4.15
115	グループホーム高田てらまち	上越市寺町 3-11-14	025- 546-7775	(株)リボーン	定員 18	H26.4.1
116	グループホーム敬寿	上越市新南町 28-3	025- 526-0773	(福)上越 老人福祉協会	定員 9	H9.9.1
117	グループホームだいこち	上越市大字大日 63-7	025- 520-6676	(株)リボーン	定員 18	H29.5.1
118	グループホームだいこちⅡ	上越市大字大日 63-8	025- 530-7617	(株)リボーン	定員 18	R2.3.30
119	グループホーム百花苑	上越市昭和町 2-19-4	025- 525-4277	(有)百花	定員 18	H18.6.10
120	グループホーム なかよし寿の家	上越市北新保 55-3	025- 520-3675	(福)上越 老人福祉協会	定員 18	H12.11.1
121	グループホーム四季	上越市大字今泉 字西蓮池 1310-9	025- 522-8805	(福)松涛会	定員 18	H20.10.1

No.	名称	住所	電話番号	経営主体	備考	開設年月日
122	グループホーム南葉	上越市茨沢 156-1	025- 522-8400	NPO 法人南葉	定員 18	H16.5.1
123	グループホーム宝寿の家	上越市平成町 339	025- 525-8260	(福)上越 老人福祉協会	定員 9	H12.7.1
124	グループホーム百寿の家	上越市下荒浜 843	025- 520-7644	(福)上越 老人福祉協会	定員 18	H23.12.10
125	グループホーム 二幸おらち	上越市春日野 1-4-43	025- 525-2570	二幸産業(株)	定員 18	H17.8.2
126	グループホーム春日愛宕の園	上越市春日山 3-3-25	050- 8882-5807	(福) 上越あたご福祉会	定員 18	R5.4.1
127	愛の家グループホーム 上越石橋	上越市石橋 2-4-41	025- 539-0120	メディカル・ケア・ サービス新潟(株)	定員 18	H16.11.1
128	グループホーム 癒しの家「直江津」	上越市港町 1-15-2	025- 531-0150	(有)藤田企画	定員 18	H16.11.10
129	グループホームおたて	上越市五智 2-1-3	025- 539-0196	(福) 上越あたご福祉会	定員 9	H21.10.1
130	愛の家グループホーム 上越源	上越市大字下源入 125	025- 539-0260	メディカル・ケア・ サービス新潟(株)	定員 18	H16.9.6
131	グループホーム 上越ケアセンターそよ風	上越市安江 1-3-40	025- 531-0620	(株)SOYOKAZE	定員 18	H17.6.1
132	グループホーム 居場所あおの	上越市青野 2080-1	025- 520-3909	(有)三井福祉会	定員 18	H19.1.31
133	介護付有料老人ホーム サンクス高田	上越市寺町 3-10-11	025- 525-7038	(株)くびき野ライフ スタイル研究所	定員 72	H17.11.1
134	リーシェ上越さくら	上越市とよば 121	025- 522-1765	(株)東日本福祉 経営サービス	定員 52	H28.5.1
135	有料老人ホーム ハートフルケア上越高田	上越市大字上中田 1139-2	025- 526-1565	(株)東日本福祉 経営サービス	定員 64	H19.10.1
136	ツクイ・サンシャイン上越	上越市五智 2-1-1	025- 531-0883	(株)ツクイ	定員 90	H20.1.1
137	介護付有料老人ホーム スローライフもんぜん	上越市下門前 1910	025- 544-5000	(株)リポーン	定員 50	H19.10.1
138	地域密着型介護老人福祉施設 みずほ園	上越市米岡 434-1	025- 530-7875	(福)上越 老人福祉協会	定員 29	H27.4.1
139	サテライト型特別養護老人ホーム 笛吹の里	上越市大字藪野 138	025- 522-3030	(福)高田福祉会	定員 29	H20.4.10
140	小規模特別養護老人ホーム 直江津愛宕の園	上越市五智 2-1-3	025- 539-0195	(福) 上越あたご福祉会	定員 29	H21.10.1
141	小規模多機能型居宅介護 本町楽寿の家	上越市本町 2-6-17	025- 523-0255	(福)上越 老人福祉協会	-	H28.10.1
142	小規模多機能型居宅介護 寺町あたごの里	上越市寺町 2-18-10-5号	025- 530-7401	(福) 上越あたご福祉会	-	R2.10.01
143	小規模多機能型居宅介護 ケアホーム あいびす	上越市とよば 107	025- 527-2236	(福)高田福祉会	-	H21.10.1
144	小規模多機能型居宅介護 光寿の家	上越市米岡 434-1	025- 530-7875	(福)上越 老人福祉協会	-	H27.4.1
145	小規模多機能型居宅介護 あったかいほむ春日	上越市木田 2-16-50	025- 521-0360	エフビー介護 サービス(株)	-	H26.3.10
146	小規模多機能型居宅介護 春日あたごの里	上越市春日山町 3-3-25	050- 8882-5806	(福) 上越あたご福祉会	-	R5.4.1

No.	名称	住所	電話番号	経営主体	備考	開設年月日
147	小規模多機能型居宅介護 城北あたごの里	上越市土橋 1089-1	025- 530-7248	(福) 上越あたご福祉会	-	R2.3.1
148	小規模多機能型居宅介護 ケアホーム 笛吹の里	上越市大字藪野 138	025- 522-3030	(福)高田福祉会	-	H20.6.1
149	小規模多機能型居宅介護 JA えちご上越ふれあいの里・高士	上越市飯田 1320-3	025- 528-4003	えちご上越農業 協同組合	-	H18.12.9
150	小規模多機能型居宅介護 居多の里	上越市五智 2-1-3	025- 539-0197	(福) 上越あたご福祉会	-	H21.10.1
151	小規模多機能型居宅介護 こぶしの丘	上越市国府 1-15-7	025- 543-6650	(株)福祉ネット ワーク研究所	-	H27.4.1
152	小規模多機能型居宅介護 八千浦ひよりの里	上越市大字西ヶ窪 浜 156-1	025- 546-5610	(福) 上越あたご福祉会	-	H24.5.1
153	小規模多機能型居宅介護 上吉野白鳥の里	上越市上吉野 1912-2	025- 539-1830	(福) 上越あたご福祉会	-	H18.11.1
154	グループホームおたて	上越市五智 2-1-3	025- 539-0196	(福) 上越あたご福祉会	定員 3	R5.4.1
155	(認知症対応型デイサービス) グループホーム二幸おらち	上越市春日野 1-4-43	025- 525-2570	二幸産業(株)	定員 6	H27.7.1
156	認知症疾患医療センター (高田西城病院内)	上越市西城町 2-8-30	専用電話 090-7801- 7533	(医)高田西城会	-	H21.4.1
1	安塚地域包括支援センター	上越市安塚区安塚 2549-5	025- 592-3033	(福)上越市 社会福祉協議会	-	H30.4.1
2	特別養護老人ホーム あいろ安塚	上越市安塚区安塚 2209-3	025- 595-1311	(福) 越後上越福祉会	定員 100	H23.5.1
3	デイサービスセンター 安塚やすらぎ荘	上越市安塚区安塚 2549-5	025- 592-3002	(福)上越市 社会福祉協議会	定員 33	H12.4.1
4	ショートステイあいろ安塚	上越市安塚区安塚 2209-3	025- 595-1311	(福) 越後上越福祉会	空床 利用	H24.7.1
5	安塚やすらぎ荘 ショートステイ	上越市安塚区安塚 2549-5	025- 592-3002	(福)上越市 社会福祉協議会	定員 19	H24.8.1
6	グループホーム 安塚やすらぎ荘	上越市安塚区安塚 2549-5	025- 592-3002	(福)上越市 社会福祉協議会	定員 9	H16.3.1
7	安塚多目的交流施設	上越市安塚区安塚 1138-1	025- 592-2003	上越市	1面	H13.3.20
1	浦川原地域包括支援センター	上越市浦川原区 顕聖寺 242-2	025- 599-3872	(福)上越市 社会福祉協議会	-	H18.4.1
2	介護老人保健施設 保倉の里	上越市浦川原区 顕聖寺 730-1	025- 599-3990	(福)くびき社会 事業協会	定員 95	H13.5.14
3	浦川原高齢者生活福祉センター	上越市浦川原区 顕聖寺 242-2	025- 599-3878	(福)上越市 社会福祉協議会	定員 25	H7.4.1
4	浦川原生活支援ハウス	上越市浦川原区 顕聖寺 242-2	025- 599-3876	(福)上越市 社会福祉協議会	居室 8	H7.4.1
5	(認知症対応型デイサービス) デイサービス 癒しの家「うらがわら」	上越市浦川原区 飯室 304-2	025- 595-3310	(有)藤田企画	定員 3	H24.4.1
6	グループホーム 癒しの家「うらがわら」	上越市浦川原区 飯室 304-2	025- 595-3310	(有)藤田企画	定員 18	H17.5.16
7	短期入所療養介護 保倉の里	上越市浦川原区 顕聖寺 730-1	025- 599-3990	(福)くびき社会 事業協会	空床 利用	H13.5.14



No.	名称	住所	電話番号	経営主体	備考	開設年月日
8	通所リハビリテーション 保倉の里	上越市浦川原区 顕聖寺 730-1	025- 599-3990	(福)くびき社会 事業協会	定員 21	H17.1.1
1	大島地域包括支援センター	上越市大島区岡 3388-1	025- 594-7109	(福)上越市 社会福祉協議会	—	H30.4.1
2	特別養護老人ホーム ほくら園	上越市大島区大平 5131	025- 594-3311	(福)くびき社会 事業協会	定員 80	S53.11.1
3	サテライト型特別養護老人ホーム ほくら園ユニット	上越市大島区大平 5131	025- 594-3311	(福)くびき社会事 業協会	定員 20	H26.4.1
4	大島デイサービスセンター	上越市大島区大平 5142-1	025- 594-3800	(福)くびき社会 事業協会	定員 18	H8.4.1
5	短期入所施設ほくら園	上越市大島区大平 5131	025- 594-3311	(福)くびき社会 事業協会	空床 利用	S55.9.24
1	牧高齢者等福祉センター	上越市牧区田島 705-11	025- 533-5141	上越市	定員 10	H11.12.1
2	牧地域包括支援センター	上越市牧区大月 252	025- 529-3181	(福)上越市 社会福祉協議会	—	H30.4.1
3	特別養護老人ホーム 沖見の里	上越市牧区大月 252	025- 529-3160	(福) まきむら福祉会	定員 82	H11.4.1
4	牧デイサービスセンター やまゆりの家	上越市牧区柳島 487	025- 533-5700	(福)上越市 社会福祉協議会	定員 18	H4.4.1
5	沖見の里 デイサービスセンター	上越市牧区大月 252	025- 529-3160	(福) まきむら福祉会	定員 30	H11.4.1
6	牧ゲートボール場 (屋外)	上越市牧区田島 705-10	025- 533-5141	上越市	2面	H15.7.11
1	かきざき福祉センター	上越市柿崎区 柿崎 558-1	025- 536-3652	上越市	—	H16.12.1
2	柿崎地域包括支援センター	上越市柿崎区 柿崎 5548	025- 536-6312	(福)松波福祉会	—	H18.4.1
3	特別養護老人ホーム よねやまの里	上越市柿崎区 柿崎 6414-1	025- 536-4400	(福)松波福祉会	定員 100	S61.4.1
4	介護老人保健施設 サンクス米山	上越市柿崎区 上下浜 219-5	025- 536-6622	(福) みんなでききる	定員 100	H15.9.12
5	柿崎第1 デイサービスセンター	上越市柿崎区 柿崎 5548	025- 536-6311	(福)松波福祉会	定員 25	H12.4.1
7	デイサービス二幸柿崎	上越市柿崎区 直海浜 1445-10	025- 536-6390	二幸産業(株)	定員 25	H21.5.1
8	(認知症対応型デイサービス) デイサービス癒しの家「柿崎」	上越市柿崎区 芋島新田 184-3-内	025- 536-5003	(有)藤田企画	定員 3	H24.4.1
9	デイサービスサンクス柿崎	上越市柿崎区柿崎 字あけぼの 644-8	025- 535-2510	(福) みんなでききる	定員 25	H25.4.1
10	短期入所施設よねやまの里	上越市柿崎区 柿崎 6414-1	025- 536-4400	(福)松波福祉会	定員 20	S61.4.1
11	短期入所療養施設 サンクス米山	上越市柿崎区 上下浜 219-5	025- 536-6622	(福) みんなでききる	空床 利用	H15.9.12
12	ショートステイかきざき	上越市柿崎区 馬正面 1176-1	025- 535-2270	(株)リボーン	定員 33	H24.12.1
13	ショートステイサンクス柿崎	上越市柿崎区柿崎 字あけぼの 644-8	025- 535-2510	(福) みんなでききる	定員 40	H25.4.1
14	小規模多機能型居宅介護 あったかほーむ柿崎	上越市柿崎区柿崎 1188-1	025- 536-6555	エフビー介護 サービス(株)	—	H29.4.1

No.	名称	住所	電話番号	経営主体	備考	開設年月日
15	グループホーム 癒しの家「柿崎」	上越市柿崎区 芋島新田 184-3-内	025- 536-5003	(有)藤田企画	定員 18	H15.11.17
16	通所リハビリテーション サンクス米山	上越市柿崎区 上下浜 219-5	025- 536-6622	(福) みんなでいきる	定員 30	H15.9.12
1	大潟老人福祉センター	上越市大潟区 九戸浜 241-1	025- 534-2410	上越市	—	S58.1.4
2	しおさいの里地域包括支援セン ター大潟くらし支援室	上越市大潟区 土底浜 1079	025- 535-1151	(福) 上越頸城福祉会	—	H30.4.1
3	特別養護老人ホーム しおさいの里	上越市大潟区 犀潟 410-2	025- 534-6225	(福) 上越頸城福祉会	定員 104	H11.4.1
4	デイサービスセンター ゆりかご荘	上越市大潟区 犀潟 410-2	025- 534-6225	(福) 上越頸城福祉会	定員 37	H11.4.1
5	大潟デイサービスセンター やすらぎの家	上越市大潟区 九戸浜 240-2	025- 535-5840	(福)上越市 社会福祉協議会	定員 30	H16.12.28
6	デイサービスセンター大潟	上越市大潟区 土底浜 978-1	025- 534-6533	(福) 上越あたご福祉会	定員 30	H16.4.1
7	短期入所施設しおさいの里	上越市大潟区 犀潟 410-2	025- 534-6225	(福) 上越頸城福祉会	定員 12	H12.4.1
8	短期入所施設大潟愛宕の園 (ユニット型)	上越市大潟区 土底浜 978-1	025- 534-6535	(福) 上越あたご福祉会	空床 利用	H26.5.1
9	短期入所施設大潟愛宕の園	上越市大潟区 土底浜 978-1	025- 534-6535	(福) 上越あたご福祉会	定員 20	H26.5.1
10	小規模特別養護老人ホーム 大潟愛宕の園	上越市大潟区 土底浜 978-1	025- 534-6535	(福) 上越あたご福祉会	定員 29	H26.5.1
11	小規模多機能型居宅介護 うつぎの里	上越市大潟区 土底浜 978-1	025- 534-6536	(福) 上越あたご福祉会	—	H26.5.1
12	グループホーム大潟	上越市大潟区 土底浜 978-1	025- 534-6517	(福) 上越あたご福祉会	定員 18	H16.4.1
13	大潟コミュニティ スポーツハウス	上越市大潟区 雁子浜 305-41	025- 534-6805	上越市	2面	H7.12.14
1	しおさいの里地域包括支援セン ター頸城くらし支援室	上越市頸城区 百間町 636	025- 546-7323	(福) 上越頸城福祉会	—	H30.4.1
2	介護老人保健施設 葵の園・上越	上越市頸城区 上吉 194	025- 531-1010	(医)葵会	定員 150	H25.3.1
3	短期入所療養介護 葵の園・上越	上越市頸城区 上吉 194	025- 531-1010	(医)葵会	空床 利用	H25.3.1
4	通所リハビリテーション 葵の園・上越	上越市頸城区 上吉 194	025- 531-1010	(医)葵会	定員 40	H25.3.1
5	くびきの里 デイサービスセンター	上越市頸城区 上吉 194-1	025- 546-5112	(福)上越市 社会福祉協議会	定員 35	H16.5.1
6	頸城生活支援ハウス	上越市頸城区 上吉 194-1	025- 546-5110	(福)上越市 社会福祉協議会	居室 9	H16.5.1
7	頸城デイサービスセンター はながさの里	上越市頸城区 花ヶ崎 1165	025- 530-3930	(福)上越市 社会福祉協議会	定員 20	H12.4.1
8	頸城デイサービスセンター 無憂の里	上越市頸城区 百間町 615-2	025- 530-3865	(福)上越市 社会福祉協議会	定員 33	H9.4.1
9	デイサービス 樹楽上増田	上越市頸城区上増 田字東野 122-1	025- 546-7342	ビー・エフ・ クリエイト(同)	定員 10	H26.4.1
10	デイサービス ふれあいの杜上越	上越市頸城区 西福島 945-1	025- 531-3490	(株)ふれあいの杜	定員 15	H23.10.1

No.	名称	住所	電話番号	経営主体	備考	開設年月日
11	デイサービスよいさ	上越市頸城区 花ヶ崎 1886	025- 512-7170	(特非)結縁	定員 15	H29.10.1
12	小規模多機能型居宅介護 樹楽上増田	上越市頸城区上増 田字東野 122-1	025- 546-7341	ビー・エフ・ クリエイト(同)	—	H26.4.1
13	グループホームだんらん	上越市頸城区 北方 125-8	025- 530-3657	(株)だんらん	定員 9	H20.4.1
14	グループホーム ふれあいの杜上越	上越市頸城区 榎井 346-1	025- 520-7408	(株)ふれあいの杜	定員 9	H29.5.1
15	小規模多機能だんらん	上越市頸城区 北方 125-9	025- 530-7055	(株)だんらん	—	H24.4.2
16	くびきの里ショートステイ	上越市頸城区 上吉 194-1	025- 546-5113	(福)上越市 社会福祉協議会	定員 12	H16.5.1
17	短期入所生活介護 ふれあいの杜上越	上越市頸城区 西福島 945-1	025- 531-3490	(株)ふれあいの杜	定員 36	H23.10.1
18	特定施設入居者生活介護 さらふれあいの杜上越	上越市頸城区 西福島 944-1	025- 543-1112	(株)ふれあいの杜	定員 50	H25.11.1
1	吉川地域包括支援センター	上越市吉川区 原之町 1819-1	025- 548-3030	(福) 松波福祉会	—	H30.4.1
2	特別養護老人ホーム ほほ笑よしかわの里	上越市吉川区 原之町 1819-1	025- 548-3600	(福)上越市 社会福祉協議会	定員 40	H15.7.1
3	吉川デイサービスセンター あじさいの家	上越市吉川区 原之町 1819-1	025- 548-2388	(福)上越市 社会福祉協議会	定員 18	H4.4.1
4	デイサービス いこいの里あさひ	上越市吉川区 梶字屋敷 2084-1	025- 539-3148	(福)上越市 社会福祉協議会	定員 30	H22.6.1
5	愛の家グループホーム 上越吉川	上越市吉川区 下町 1511	025- 539-3255	メディカル・ケア・ サービス新潟(株)	定員 18	H20.8.20
6	短期入所施設 いこいの里あさひ	上越市吉川区 梶字屋敷 2084-1	025- 539-3148	(福)上越市 社会福祉協議会	定員 15	H22.6.1
1	上越あたご 地域包括支援センター中郷	上越市中郷区 二本木 1959-4	0255- 74-2355	(福) 上越あたご福祉会	—	H30.4.1
2	デイサービス花遊童 中郷	上越市中郷区 二本木 1888	0255- 78-7022	(株)スマイル	定員 13	H22.10.1
3	えんじゅの郷 デイサービスセンター	上越市中郷区 藤沢 998-1	0255- 74-2420	(福) 新井頸南福祉会	定員 25	H15.4.1
4	地域密着型介護老人福祉施設 入所者生活介護みのりの丘中郷	上越市中郷区 藤沢 998-1	0255- 74-2525	(福) 新井頸南福祉会	定員 29	H24.4.16
5	小規模多機能型居宅介護 ほのぼの中郷	上越市中郷区 藤沢 998-1	0255- 74-2525	(福) 新井頸南福祉会	—	H24.4.16
6	グループホームあすなろ	上越市中郷区 藤沢 998-1	0255- 74-2525	(福) 新井頸南福祉会	定員 18	H26.4.16
7	グループホームえがお	上越市中郷区 八斗蒔 32-1	0255- 74-3311	(株)スマイル	定員 18	H20.12.1
1	上越あたご 地域包括支援センター板倉	上越市板倉区 針 722-1	0255- 78-7531	(福) 上越あたご福祉会	—	H30.4.1
2	特別養護老人ホーム いたくら桜園	上越市板倉区 曾根田 101-7	0255- 81-4848	(福)にいがた寿会	定員 100	H16.8.1
3	デイサービス みやじまの里第一清心荘	上越市板倉区 宮島 135-1	0255- 78-2000	(福)上越市 社会福祉協議会	定員 30	H3.6.1
4	(認知症対応型デイサービス) みやじまの里第一清心荘	上越市板倉区 宮島 135-1	0255- 78-2000	(福)上越市 社会福祉協議会	定員 10	H3.6.1

No.	名称	住所	電話番号	経営主体	備考	開設年月日
5	板倉生活支援ハウス	上越市板倉区 宮島 135-1	0255- 78-2000	(福)上越市 社会福祉協議会	居室 10	H3.6.1
6	デイサービス みやじまの里第二清心荘	上越市板倉区 宮島 131-1	0255- 78-2346	(福)上越市 社会福祉協議会	定員 25	H11.8.2
7	短期入所生活介護 いたくら桜園	上越市板倉区 曾根田 101-7	0255- 81-4848	(福)にいがた寿 会	定員 20	H16.8.8
8	コミュニティナイトホーム みやじまの里	上越市板倉区 宮島 131-1	0255- 78-2346	(福)上越市 社会福祉協議会	定員 8	H11.8.2
9	グループホーム てらの桜園	上越市板倉区 久々野 2778-2	0255- 81-4433	(福)にいがた寿 会	定員 9	H18.2.1
1	清里生活支援ハウス	上越市清里区 岡野町 1616	025- 528-3000	(福)上越市 社会福祉協議会	居室 14	H3.4.1
2	上越あたご 地域包括支援センター清里	上越市清里区 荒牧 18	025- 530-7612	(福) 上越あたご福祉会	—	H30.4.1
3	特別養護老人ホーム みねの園	上越市清里区 岡野町 1618	025- 528-3000	(福)上越市 社会福祉協議会	定員 30	H6.4.1
4	デイサービスセンター ふれあいの家	上越市清里区 岡野町 1616	025- 528-3000	(福)上越市 社会福祉協議会	定員 18	H6.4.1
5	(認知症対応型デイサービス) デイサービス癒しの家	上越市清里区 岡嶺新田 140-1	025- 528-3210	(有)藤田企画	定員 3	H18.10.1
6	グループホーム 癒しの家	上越市清里区 岡嶺新田 140-1	025- 528-3210	(有)藤田企画	定員 18	H13.11.9
7	短期入所施設 みねの園	上越市清里区 岡野町 1618	025- 528-3000	(福)上越市 社会福祉協議会	定員 18	H6.4.1
1	上越あたご 地域包括支援センター三和	上越市三和区 井ノ口 444	025- 530-7581	(福) 上越あたご福祉会	—	H30.4.1
2	特別養護老人ホーム 三和愛宕の園	上越市三和区 井ノ口 1718-4	025- 532-2699	(福) 上越あたご福祉会	定員 110	H14.8.1
3	三和デイサービスセンター すいせんの里	上越市三和区 井ノ口 406-1	025- 529-2231	(福)上越市 社会福祉協議会	定員 30	H12.4.13
4	デイサービスセンター 三和愛宕の園	上越市三和区 野 407-1	025- 529-2525	(福) 上越あたご福祉会	定員 27	H17.4.1
5	短期入所施設 三和愛宕の園	上越市三和区 井ノ口 1718-4	025- 532-2699	(福) 上越あたご福祉会	空床 利用	H14.8.1
6	コミュニティナイトホーム すいせんの里	上越市三和区 井ノ口 406-1	025- 529-2231	(福)上越市 社会福祉協議会	定員 8	H12.4.13
7	グループホーム 三和愛宕の園	上越市三和区 井ノ口 1718-4	025- 532-4195	(福) 上越あたご福祉会	定員 9	H17.1.1
8	グループホーム ぬくもりの里	上越市三和区 水科字南田 321	025- 532-2870	(株)村松福祉会	定員 18	H24.1.1
9	三和ふれあいホール	上越市三和区 島倉 2447-3	025- 532-4030	上越市	2面	H15.12.2
10	小規模多機能型居宅介護 JAえちご上越 ふれあいの里・五公	上越市三和区 鴨井 709-1	025- 532-2542	えちご上越農業 協同組合	—	H19.2.1
11	小規模多機能型居宅介護 えどひがんの里	上越市三和区 井ノ口 1718-4	025- 532-3782	(福) 上越あたご福祉会	—	H27.4.1
1	名立生活支援ハウス	上越市名立区 名立大町 4234	025- 537-2566	(福)上越市 社会福祉協議会	居室 13	H7.4.1

## 資料 福祉施設・福祉関係団体一覧

No.	名称	住所	電話番号	経営主体	備考	開設年月日
2	名立地域包括支援センター	上越市名立区 名立大町 4174	025- 520-8320	(福)えちご府中会	—	H30.4.1
3	名立デイサービスセンター 椿寿苑	上越市名立区 名立大町 4234	025- 537-2566	(福)上越市 社会福祉協議会	定員 33	H7.4.1
4	愛の家グループホーム 上越名立	上越市名立区 赤野俣 659-1	025- 531-6650	メディカル・ケア・ サービス新潟(株)	定員 18	H19.5.1
5	小規模多機能型居宅介護 JAえちご上越 ふれあいの里・名立	上越市名立区 森 138	025- 538-2211	えちご上越農業 協同組合	—	H19.11.10
6	ショートステイ名立ひなさき	上越市名立区 名立大町 4174	025- 520-8301	(福)えちご府中会	定員 10	H29.9.1
7	地域密着型介護老人福祉施設 名立ひなさき	上越市名立区 名立大町 4174	025- 520-8301	(福)えちご府中会	定員 29	H29.9.1

令和4年8月1日現在

## (2) 障害者福祉施設等

No.	名称	住所	電話番号	経営主体	定員	開設年月日
1	(相談支援事業所) 上越相談支援ネットワーク	上越市寺町 2-20-1	025- 524-7500	(一社)上越相談 支援ネットワーク	-	H27.4.1
2	(相談支援事業所) 上越障害者相談支援事業所	上越市木田新田 1-1-3	025- 526-1655	(福)上越市 社会福祉協議会	-	H24.4.1
3	(相談支援事業所) 障害児(者)相談支援センター かなや	上越市大字下馬場 576-78	025- 522-3208	(福)上越福祉会	-	H9.10.1
4	(相談支援事業所) 相談センターさくら	上越市寺町 2-20-1	025- 538-9087	(福)さくら園	-	H24.4.1
5	(相談支援事業所) 夕映えの郷	上越市大潟区 犀潟 410-5	025- 534-3100	(福) 上越頸城福祉会	-	H18.10.1
6	(相談支援事業所) 相談支援事業所 サポートおおすぎ	上越市浦川原区 虫川 818	025- 599-2881	NPO 法人 大杉の里	-	H25.4.1
7	(相談支援事業所) 地域活動支援センター つくしセンター	上越市高土町 3-2-12	025- 521-2860	(福)上越つくしの 里医療福祉協会	-	H18.10.1
8	(相談支援事業所) みんなでききる相談センター	上越市石橋 2-3-29 ばれっと 1 階	025- 546-7984	(福) みんなでききる	-	H24.6.1
9	(相談支援事業所) 相談支援センターWITH	上越市五智 2 丁目 526-3	025- 531-1005	(福) 上越あたご福祉会	-	H28.4.1
10	(相談支援事業所) センター病院相談支援事業所	上越市南高田町 6-9	025- 523-2131	(一社) 上越市 地域医療機構	-	H30.7.1
11	(相談支援事業所) 上越市子ども発達支援センター	上越市寺町 2-20-1	025- 522-4609	上越市	-	H31.4.1
12	(相談支援事業所) 相談支援事業所やまびこ	上越市三和区 井ノ口 806-1	025- 532-4332	(福)やまびこ会	-	R2.4.1
13	(相談支援事業所) 相談支援事業所もくれん	上越市新光町 3-11-13	025- 531-0650	(医)三光会	-	R4.1.1
14	(相談支援事業所) 相談支援事業所あおぞら	上越市岩木 318-3 メゾン K&K101 号室	080- 2011-6688	合同会社あおぞら	-	R4.4.1
15	(相談支援事業所) 相談支援事業所 また明日	上越市本町 5 丁目 5-9 ランドビル 1F	025- 530-7228	(株)井出塾	-	R4.9.1 (再開)
16	(相談支援事業所) 上越市健康福祉部福祉課	上越市木田 1-1-3	025- 520-5694	上越市	-	R5.4.1
17	(就業・生活支援センター) さくら	上越市寺町 2-20-1	025- 538-9087	(福)さくら園	-	H19.4.1
18	(施設入所支援・生活介護・短期 入所)かなやの里療護園	上越市大字下馬場 576-78	025- 522-1310	(福)上越福祉会	50	S54.4.1
19	(施設入所支援・生活介護・短期 入所)かなやの里更生園	上越市大字下馬場 576-78	025- 522-1961	(福)上越福祉会	100	S55.4.1 (50 人) (H3.4.1 増設)
20	(施設入所支援・生活介護・短期 入所)さいはま園	上越市大潟区犀潟 410-2	025- 534-6225	(福) 上越頸城福祉会	20	H11.4.1
21	(生活介護) かなやの里療護園「かたくり」	上越市大字下馬場 576-78	025- 522-1666	(福)上越福祉会	28	H12.11.1
21	(生活介護) かなやの里更生園「ほほえみ」	上越市大字小滝 644-2	025- 526-8378	(福)上越福祉会	45	H14.10.22
22	(生活介護) 南さくら工房	上越市大手町 5-32	025- 526-6060	(福)さくら園	35	H11.4.1

No.	名称	住所	電話番号	経営主体	定員	開設年月日
23	(生活介護) りとるらいふ「きら」	上越市石橋 2-10-12	025- 545-1707	(福) みんなでききる	20	H22.4.1
24	(生活介護) りとるらいふ「とも」	上越市石橋 2-10-16	025- 542-0170	(福) みんなでききる	20	H30.4.1
25	(生活介護) 居多さくら工房	上越市五智 6-5-23	025- 545-3311	(福)さくら園	25	H26.4.1
26	(生活介護) ふれんどり〜ライフよしかわ	上越市吉川区 原之町 1819-1	025- 548-3454	(福)上越市 社会福祉協議会	20	R3.4.1
27	(生活介護) おもむき倶楽部	上越市 五智 2-14-22	025- 520-7213	(福)上越あたご 福祉会	20	R3.4.1
28	(生活介護・就労継続支援 B 型) つどいの郷	上越市大潟区 九戸浜 388-8	025- 534-3972	(福)上越福祉会	40	H15.4.1
29	(生活介護・自立訓練) こころ場	上越市大潟区 犀潟 410-5	025- 520-8899	(福) 上越頸城福祉会	20	H2.4.2
30	(生活介護・自立訓練) いちよの木の家	上越市新光町 3-18-6	025- 543-2624	(医)三交会	20	H14.5.1
31	(就労移行支援) ワークライフ・ポニーズ	上越市大字大日 34-5	025- 523-8874	(福) 上越妙高福祉会	15	H24.4.1
32	(就労継続支援型 B) つくしワークトレーニングルーム	上越市寺町 2-20-1 (上越市福祉交流プラ ザ内)	025- 538-8001	(福)上越つくしの 里医療福祉協会	11	H21.4.1
33	(就労移行支援・就労継続支援 A 型・就労定着支援)障がい者就労 支援センター WITH	上越市五智 2-526-3	025- 531-1005	(福) 上越あたご福祉会	20	H28.4.1
34	(就労移行支援・就労継続支援 B 型)かなやの里ワークス スマイリーかなや	上越市大字下馬場 576-8	025- 521-0211	(福)上越福祉会	60	H16.4.1
		上越市安江 1-1-1				H21.4.1
35	(就労移行支援・就労継続支援 B 型・就労定着支援)つくし工房	上越市大字北新保 55-1	025- 520-3294	(福)上越つくしの 里医療福祉協会	25	H4.4.1
36	(就労移行支援・就労継続支援 B 型)さんさん工房	上越市新光町 3-11-12	025- 543-3273	(医)三交会	20	H29.12.18
37	(就労継続支援 B 型・就労定着支 援)夕映え耕房	上越市大潟区 犀潟 410-5	025- 520-8900	(福) 上越頸城福祉会	20	H3.4.1
38	(就労移行支援・就労継続支援 B 型)板倉ふれあい工房	上越市板倉区 宮島 131-1	0255- 78-4870	(福)上越市 社会福祉協議会	19	H26.4.1
39	(就労移行支援・就労継続支援 B 型)おりづる	上越市西本町 2-5-6	025- 544-0626	NPO 法人おりづる	15	H27.4.1
40	(就労移行支援) Re:WORK	上越市藤巻 7 番 35 号	025- 521-1155	(株)リボーン	20	R3.7.1
41	(自立訓練・就労移行支援・就労 継続支援 B 型・就労定着支援)さ くら工房	上越市高土町 3-4-2	025- 522-1721	(福)さくら園	38	S61.4.1
42	(自立訓練・就労移行支援・就労 継続支援 B 型・就労定着支援)つ ばき工房	上越市高土町 3-4-12	025- 523-5472	(福)さくら園	33	H元.4.1
43	(自立訓練・就労移行支援・就労 継続支援 B 型・就労定着支援)北 さくら工房	上越市西本町 1-8-1	025- 545-2230	(福)さくら園	37	H8.4.1
44	(就労継続支援 A 型・B 型) ソーシャルファームドリート緑の 風	上越市大字 丸山新田 183-1	025- 546-7127	(一社)土の香工房	20	H27.4.1

No.	名称	住所	電話番号	経営主体	定員	開設年月日
45	(自立訓練・就労継続支援 B 型) つくしワークショップスペース	上越市本町 2-6-17 (石田記念福祉館)	025- 523-0202	(福)上越つくしの里医療福祉協会	20	H24.4.1
46	(就労継続支援 B 型) さふたか	上越市寺町 3-18-6	025- 520-8864	(株) GINKA	20	H30.3.1
47	(就労継続支援 B 型) RAITO	上越市寺町 3-18-6	025- 520-8864	(株) GINKA	20	R2.6.1
48	(就労継続支援 B 型) ファンデ	上越市 春日新田 5-4-11	025- 520-8333	(株) GINKA	20	R3.2.1
49	(就労継続支援 B 型) ワークライフ だいいち	上越市大字大日 31 番地	025- 530-6800	(株)リポーン	20	R3.10.1
50	(就労移行支援・就労継続支援 B 型・就労定着支援) ふれんどり〜ミルはまなす	上越市柿崎区 柿崎 6406	025- 536-6200	(福)上越市社会福祉協議会	40	H14.4.1
51	(生活介護・就労継続支援 B 型・短期入所) やまびこ	上越市三和区 井ノ口 406-1	025- 532-4332	(福)やまびこ会	50	H16.10.1
52	(就労継続支援 B 型) くびきふれあい	上越市頸城区 百間町 633	025- 530-3815	(福)やまびこ会	15	H12.9.1
53	(就労継続支援 B 型) ワークセンターおおすぎのさと	上越市浦川原区 虫川 818	025- 599-2881	NPO 法人 大杉の里	20	H25.4.1
54	(就労継続支援 B 型) ワークセンターよしかわ	上越市吉川区 原之町 2039-1	025- 548-3737	NPO 法人 大杉の里	10	H25.4.1
55	(就労継続支援 B 型) ポプラの家	上越市大手町 7-5	025- 524-7815	NPO 法人 ポプラの家	20	S60.4.23
56	(就労継続支援 B 型) はなの家	上越市大貫 1-15-14	025- 520-7041	NPO 法人ささえ愛 みんなの家	20	R2.4.1
57	(自立訓練) ハウス道芝	上越市高土町 3-2-13	025- 522-7233	(医)高田西城会	20	H9.4.1
58	(短期入所) 短期入所「ふぁん」	上越市石橋 2-3-31	025- 545-5188	(福) みんなでききる	8	H23.8.1
59	(短期入所) ショートステイおおすぎ	上越市吉川区 河沢 633	025- 512-5740	NPO 法人 大杉の里	2	H30.3.1
60	(短期入所) 上越地域医療センター病院(医療型)	上越市南高田町 6-9	025- 523-2131	上越市	-	H25.4.1
61	(短期入所) さいがた医療センター(医療型)	上越市大潟区 犀潟 468-1	025- 534-3131	さいがた医療 センター	-	H20.9.30
62	(短期入所) 安塚やすらぎ荘ショートステイ	上越市安塚区 安塚 2549-5	025- 592-3002	(福)上越市社会福祉協議会	-	H25.10.1
63	(短期入所) くびきの里ショートステイ	上越市頸城区 上吉 194-1	025- 546-5113	(福)上越市社会福祉協議会	-	H25.10.1
64	(短期入所) ショートステイサンクス柿崎	上越市柿崎区 柿崎 644-8	025- 535-2510	(福) みんなでききる	-	H27.6.1
65	(短期入所) ふれあいの杜上越	上越市頸城区 西福島 945-1	025- 531-3490	(株)ふれあいの杜	-	H27.9.1
66	(短期入所) 大潟愛宕の園	上越市大潟区 土底浜 978-1	025- 534-6535	(福) 上越あたご福祉会	-	H27.9.1
67	(短期入所) いこいの里あさひ	上越市吉川区 梶 2084-1	025- 539-3148	(福)上越市社会福祉協議会	-	H27.10.1
68	(短期入所) ショートステイ謙信高志の里	上越市 木田新田 1-1-3	025- 526-1616	(福)上越市社会福祉協議会	-	R1.10.1



No.	名称	住所	電話番号	経営主体	定員	開設年月日
69	(短期入所) コミュニティナイトホーム すいせんの里	上越市三和区 井ノ口 406-1	025- 529-2231	(福)上越市 社会福祉協議会	-	H27.10.1
70	(短期入所) 桑の里	上越市大字京田 134-1	025- 521-0770	(福)清和会	-	H29.8.1
71	(自立生活援助) 夕映えの郷	上越市大潟区 犀潟 410-5	025- 534-3100	(福) 上越頸城福祉会	-	R2.4.1
72	(放課後等デイサービス) かなやの里更生園	上越市大字下馬場 576-78	025- 522-1961	(福)上越福祉会	10	H24.6.1
73	(放課後等デイサービス) かなやの里療護園「つぼみ」	上越市大字下馬場 576-78	025- 522-1666	(福)上越福祉会	5	H30.2.1
74	(放課後等デイサービス) つどいの郷	上越市大潟区 九戸浜 388-8	025- 534-3972	(福)上越福祉会	10	H26.4.1
75	(放課後等デイサービス) 南さくら工房	上越市大手町 5-32	025- 526-6060	(福)さくら園	5	H24.6.1
76	(放課後等デイサービス) 放課後等デイサービス「ららん」	上越市石橋 2-3-31	025- 542-5126	(福) みんなでききる	10	H24.6.1
77	(放課後等デイサービス) 放課後等デイサービス「ここ」	上越市寺町 2-20-1	025- 520-8150	(福) みんなでききる	10	H26.7.1
78	(放課後等デイサービス) ぼぼの家	上越市大貫 1-15-14	025- 523-2033	NPO 法人ささえ愛 みんなの家	10	H26.2.4
79	(放課後等デイサービス) また明日	上越市本町 5-5-9	025- 522-8131	(株)井出塾	10	H27.7.1
80	(放課後等デイサービス) りとるらいふ「もーと」	上越市石橋 2-3-29	025- 546-7954	(福) みんなでききる	10	H30.5.7
81	(児童発達支援・放課後等デイサービス) ブロッサムジュニア 上越春日山教室	上越市春日山町 3-1-21 ロイヤルパレス 春日山 1 号室	025- 520-8536	(株)Certo	10	H31.4.1
82	(児童発達支援・放課後等デイサービス) スパークハウス上越ふじまき	上越市藤巻 7-35	025- 523-0710	(株)リポーン	10	H31.4.1
83	(児童発達支援・保育所等訪問支援) 上越市こども発達支援センター	上越市寺町 2-20-1	025- 522-4609	上越市	40	H31.4.1
84	(児童発達支援・放課後等デイサービス)ブロッサムジュニア 上越春日新田教室	上越市春日新田 5-5-22	025- 530-7902	(株)Certo	10	R2.4.1
85	(児童発達支援・放課後等デイサービス)ブロッサムジュニア 上越大手町教室	上越市大手町 6-3	025- 546-7624	(株)Certo	10	R2.4.1
86	(放課後等デイサービス) また明日なおえつ	上越市春日新田 1-22-34	025- 520-8637	(株)井出塾	10	R2.4.1
87	(児童発達支援・放課後等デイサービス・居宅訪問型児童発達支援) SMiD デイサービス Sora	上越市寺町 2 丁目 20 番 1 号上越市福祉 交流プラザ 1 階	080- 2128-0358	NPO 法人 ギフトッド	5	R3.5.1
88	(児童発達支援・放課後等デイサービス) 児童発達支援・放課後等デイサービスまたあした	上越市子安 1201 メゾンヒカリ 1 階	025- 520-8146	(株)井出塾	10	R3.10.1
89	(放課後等デイサービス) また明日ぶらす	上越市本町 5-5-9	025- 520-4222	(株)井出塾	10	R4.4.1

No.	名称	住所	電話番号	経営主体	定員	開設年月日
90	(グループホーム) てらまち寮	上越市寺町 1-8-12	025- 526-6061	(福)上越福祉会	5	H13.4.23
91	(グループホーム) やまと寮	上越市大和 1-2-19	025- 523-6644	(福)上越福祉会	5	H17.4.1
92	(グループホーム) ホームかみなかだ	上越市大字上中田 1100-1	025- 525-5532	(福)上越福祉会	5	H16.4.1
93	(グループホーム) ホームさんろく	上越市昭和町 1-13-18	025- 523-8131	(福)上越福祉会	6	H19.10.1
94	(グループホーム) ホーム大和	上越市大和 1-2-20	025- 526-6550	(福)上越福祉会	6	H21.12.1
95	(グループホーム) すずらん	上越市大字上中田 252-5	025- 524-3121	(福)上越福祉会	5	H23.4.1
96	(グループホーム) ホーム安江	上越市安江 1-1-1	025- 543-1315	(福)上越福祉会	7	H20.10.1
97	(グループホーム) ホーム茶屋町	上越市大和 1-18-1	025- 522-0158	(福)上越福祉会	7	H30.11.1
98	(グループホーム) ホームみらい	上越市大和 1-18-17	025- 522-0158	(福)上越福祉会	7	R2.4.1
99	(グループホーム) さくらホーム寺町	上越市寺町 2-12-19	025- 522-8393	(福)さくら園	5	H21.10.1
100	(グループホーム) さくらホームさくらの家	上越市高土町 3-4-2	025- 522-1831	(福)さくら園	11	S61.4.1
101	(グループホーム) さくらホームつばきの家	上越市高土町 3-4-12	025- 523-5471	(福)さくら園	10	H1.4.1
102	(グループホーム) さくらホーム朋	上越市寺町 2-12-11	025- 522-3311	(福)さくら園	6	H24.4.1
103	(グループホーム) さくらホーム五智	上越市五智新町 9-6	025- 545-2723	(福)さくら園	6	H19.11.1
104	(グループホーム) さくらホーム居多	上越市五智新町 6-5-1	025- 545-2723	(福)さくら園	5	R2.4.1
105	(グループホーム) グループホームつくしの里	上越市新南町 28-3	025- 521-2860	(福)上越つくしの 里医療福祉協会	6	H23.4.1
106	(グループホーム) 常心寮	上越市東城町 3-10-28	025- 520-2021	(医)常心会	6	H27.4.1
107	(グループホーム) つくし荘	上越市稲田 4-7-8	025- 520-2021	(医)常心会	7	H27.3.1
108	(グループホーム) グループホーム道芝荘	上越市杉野袋 227-1	025- 523-2139	(医)高田西城会	8	H29.5.1
109	(グループホーム) グループホーム三交	上越市新光町 3-11-18	025- 543-2624	(医)三交会 (三交病院内)	5	H8.4.1
110	(グループホーム) りとるらいふ「ふぁみりあ」	上越市石橋 2-3-29	025- 546-7964	(福) みんなでいきる	12	H31.4.1
111	(グループホーム) こすもす	上越市大貫 4-20-3	025- 520-8300	NPO 法人 ポプラの家	4	H31.4.1
112	(グループホーム) ゆめほーむ	上越市浦川原区 顕聖寺 172	025- 599-1010	NPO 法人 大杉の里	5	H24.4.1
113	(グループホーム) ユニス菱田	上越市浦川原区 菱田 909-3	025- 599-2951	NPO 法人 大杉の里	6	H25.4.1
114	(グループホーム) となりぐみ	上越市浦川原区 有島 96-2	025- 594-7200	NPO 法人 大杉の里	4	H28.2.1

No.	名称	住所	電話番号	経営主体	定員	開設年月日
115	(グループホーム) いわい	上越市吉川区 河沢 633	025- 512-5740	NPO 法人 大杉の里	5	H30.3.1
116	(グループホーム) 柿崎ふれんどり〜ホームうらはま	上越市柿崎区柿崎 6248-1	025- 536-6322	(福)上越市 社会福祉協議会	5	H31.4.1
117	(グループホーム) 犀浜荘	上越市大潟区 四ツ屋浜 385-1	025- 534-3100	(福) 上越頸城福祉会	5	H17.9.1
118	(グループホーム) コーポあおぞら	上越市大潟区 雁子浜 310-12	025- 534-3100	(福) 上越頸城福祉会	6	H24.4.1
119	(グループホーム) Re. ゆうばえ	上越市大潟区 犀潟 410-5	025- 534-3100	(福) 上越頸城福祉会	7	H30.4.1
120	(グループホーム) コーポスワロー	上越市大潟区 四ツ屋浜 764	025- 534-3100	(福) 上越頸城福祉会	7	R1.6.1
121	(グループホーム) 三和オリーブ	上越市三和区 井ノ口 757-1	025- 520-7602	(福)やまびこ会	10	H26.4.1
122	(グループホーム) いんくる上越たかだの家	上越市中田原 49-2	025- 512-0382	(株)いんくる	4	R2.4.1
123	(グループホーム) いんくる上越いわきの家	上越市岩木 535-5	025- 512-0382	(株)いんくる	6	R2.5.1
124	(グループホーム) いんくる上越かきざきの家	上越市柿崎区 直海浜 586-16	025- 512-0382	(株)いんくる	6	R2.8.1
125	(グループホーム) セカンドプレイス	上越市 五智 2-14-22	025- 520-7213	(福)上越あたご 福祉会	10	R3.4.1
126	(グループホーム・短期入所) ホームうのはな	上越市大潟区 九戸浜 388-8	025- 535-5552	(福)上越福祉会	10	H30.1.1
127	(グループホーム・短期入所) さくらホーム陽	上越市寺町 2-12-11	025- 522-1831	(福)さくら園	6	H25.4.1
128	(グループホーム・短期入所) さくらホーム直	上越市塩屋新田 342	025- 522-1831	(福)さくら園	6	H29.11.1
129	(地域活動支援センター) つながり支援センター木もれ Be	上越市大潟区 犀潟 410-5	025- 520-8910	(福) 上越頸城福祉会	-	H10.4.1
130	(地域活動支援センター) つくしセンター	上越市高土町 3-2-12	025- 521-2860	(福)上越つくしの 里医療福祉協会	-	H9.4.1
131	(地域活動支援センター) 地域活動支援センター あぼあん	上越市寺町 2-20-1 (上越市福祉交流プラ ザ内)	080- 7734-8934	NPO 法人上越メ ンタルネット	-	H30.4.1

令和 5 年 4 月 1 日現在

## (3) 保護施設

No.	名称	住所	電話番号	経営主体	定員	開設年月日
1	(救護施設) 名立園	上越市名立区 赤野俣 926-2	025- 537-2021	(福)久比岐福祉会	100	S55.4.1

令和5年4月1日現在

## (4) 認可保育所等

No.	名称	住所	電話番号	経営主体	開設年月日
1	南新町 保育園	上越市南新町 2-15	025-523-4847	上越市	S23.1.1
2	東本町 "	上越市東本町 3-6-27	025-523-3767	上越市	S23.1.1
3	稲田 "	上越市稲田 1-6-1	025-523-3598	上越市	S23.1.1
4	大和 "	上越市大和 2-12-43	025-524-6770	上越市	S47.4.1
5	戸野目 "	上越市戸野目 136	025-524-1403	上越市	S48.4.1
6	上雲寺 "	上越市上雲寺 3	025-528-4478	上越市	S51.4.1
7	和田 "	上越市上箱井 552-1	025-525-7180	上越市	S52.4.1
8	高士 "	上越市飯田 1322-1	025-528-4130	上越市	S53.4.1
9	子安 "	上越市鴨島 298-2	025-525-8416	上越市	S53.4.1
10	三郷 "	上越市本長者原 118-4	025-524-1402	上越市	S55.4.1
11	諏訪 "	上越市上真砂 32-2	025-520-2532	上越市	S55.4.1
12	富岡 "	上越市富岡 3003-12	025-522-4860	上越市	S58.4.1
13	夷浜 "	上越市夷浜 154	025-543-2540	上越市	S42.4.1
14	やちほ "	上越市上荒浜 41-1	025-543-5316	上越市	H9.4.1
15	有田 "	上越市安江 1-6-30	025-543-7595	上越市	S47.4.1
16	たにはま "	上越市有間川 424-1	025-546-2277	上越市	H26.9.1
17	保倉 "	上越市下吉野 403	025-520-2004	上越市	S51.4.1
18	北諏訪 "	上越市上千原 580	025-543-3518	上越市	H6.10.1
19	安塚 "	上越市安塚区安塚 1341-5	025-592-2021	上越市	S62.11.23
20	うらがわら "	上越市浦川原区 顕聖寺 767	025-595-3301	上越市	H16.3.4

No.	名称	住所	電話番号	経営主体	開設年月日
21	大島 保育園	上越市大島区大平 5114-1	025-594-3032	上越市	H3.4.1
22	牧 ”	上越市牧区小川 1802-1	025-533-5139	上越市	S43.2.1
23	柿崎第一 ”	上越市柿崎区柿崎 5866-1	025-536-2563	上越市	S30.4.1
24	柿崎第二 ”	上越市柿崎区柿崎 7051-1	025-536-2025	上越市	S42.4.1
25	上下浜 ”	上越市柿崎区上下浜 446	025-536-2105	上越市	S49.4.1
26	下黒川 ”	上越市柿崎区下小野 1509	025-536-2466	上越市	S47.4.1
27	はまっこ ”	上越市大潟区土底浜 1889-1	025-534-2413	上越市	H17.7.1
28	まつかぜ ”	上越市大潟区九戸浜 374-甲	025-534-2871	上越市	S47.1.29
29	南川 ”	上越市頸城区上吉 1787-1	025-530-3778	上越市	S46.1.1
30	大瀧 ”	上越市頸城区千原 135	025-530-2008	上越市	H5.8.1
31	明治 ”	上越市頸城区手島 241	025-530-2413	上越市	S51.4.1
32	中郷 ”	上越市中郷区八斗蒔 178-2	0255-74-2029	上越市	S32.4.1
33	いたくら ”	上越市板倉区針 668-3	0255-78-2190	上越市	H19.4.1
34	きよさと ”	上越市清里区 岡嶺新田 57	025-528-3205	上越市	H14.4.1
35	くろだ ”	上越市黒田 601	025-523-4413	(福)黒田山福社会	S26.8.20
36	つちはし ”	上越市土橋 2455	025-522-6301	(福)みんなでききる	R4.4.1
37	かすが ”	上越市春日山町 1-3-23	025-524-1404	(福) 上越妙高福社会	R4.4.1
38	なおえつ ”	上越市西本町 4-17-6	025-544-7082	(株)リボーン	R4.4.1
39	さんわ ”	上越市三和区浮島 57	025-532-2123	(福) 上越あたご福社会	R4.4.1
40	認定こども園マハヤナ学園 マハヤナ幼稚園 ミルフィューユ保育園	上越市下門前 1817	025-545-0881 025-543-3636	(学)マハヤナ学園	H23.4.1
41	たちばな認定こども園	上越市中央 1-14-31	025-520-9125	(学)上越学園	H24.4.1
42	聖上智オリーブこども園	上越市春日新田 2-9-7	025-543-3804	(学)聖公会学園	H28.4.1
43	たちばな春日認定こども園	上越市春日山町 3-1-39	025-522-3304	(学)上越学園	H31.4.1
44	認定こども園なかよし保育園	上越市稲田 3-6-6	025-523-2338	(福)たから子の会	R4.4.1

No.	名称	住所	電話番号	経営主体	開設年月日
45	幼保連携型認定こども園大曲こども園	上越市新光町 1-10-14	025-525-7181	(福)大曲親和会	R4.4.1
46	幼保連携型認定こども園高志こども園	上越市木田新田 1-1-7	025-525-7141	(福)大曲親和会	R4.4.1
47	認定こども園聖母マリアこども園	上越市五智 1-5-3	025-543-4363	(福)フランシスコ 第三会マリア園	R4.4.1
48	認定こども園ひがししろこども園	上越市東城町 1-2-5	025-523-4846	(福)フランシスコ 第三会マリア園	R4.4.1
49	いずみアイこども園	上越市南新町 1-5	025-524-1177	(学)いずみ学園	R5.4.1
50	幼保連携型認定こども園明照幼稚園	上越市寺町 3-8-20	025-525-1500	(学)明照学園	R5.4.1
51	真行寺幼稚園	上越市中央 5-1-1	025-543-2829	(学)直江津龍谷学園	R4.4.1
52	認定こども園もみじ幼稚園	上越市西城町 3-9-17	025-523-2463	(学)聖公会紅葉幼稚園	R5.4.1
53	認定こども園上越カトリック天使幼稚園	上越市西城町 2-4-4	025-523-5071	(学)聖母学園	R5.4.1
54	認定こども園マリア愛児園	上越市西城町 2-3-12	025-523-6006	(福)フランシスコ 第三会マリア園	R4.4.1
55	認定こども園ほたる保育園	上越市飯 1955	025-523-3451	(福)ほたる保育園	R4.4.1
56	認定こども園和同保育園	上越市仲町 6-4-28	025-523-3583	(福)和同福祉会	R4.4.1
57	門前にこここども園	上越市下門前 1910	025-545-6600	(株)リポーン	R4.4.1
58	認定こども園高田大谷保育園	上越市寺町 2-24-8	025-523-5578	(福)大谷福祉会	R5.4.1
59	認定こども園こがね保育園	上越市大字京田 132-10	025-523-6206	(福)敬心会	R5.4.1
60	認定こども園城西保育園	上越市上中田 1134-7	025-524-7332	(福)鮫城親和会	R5.4.1
61	認定こども園五智保育園	上越市五智 3-20-2	025-543-2561	(福)五智保育会	R5.4.1
62	認定こども園下門前保育園	上越市下門前 1930	025-543-3133	(福) 上越妙高福祉会	R5.4.1
63	認定こども園よしかわ保育園	上越市吉川区原之町 1819-1	025-548-2133	(福)吉川福祉会	R5.4.1
64	名立たちばな保育園	上越市名立区 名立大町 205	025-530-7245	(福)江恵会	R5.4.1
65	認定こども園森のこども園てくてく	上越市大字下正善寺 527	025-520-9122	NPO 法人 緑とくらしの学校	R3.4.1

令和5年4月1日現在

(5) その他施設

上越リゾートセンターくるみ家族園

開設日 平成元年 11 月 26 日

所在地 上越市大字東中島 2487

電話 025-544-7440 FAX 025-544-7450

敷地 21,680.85 m<sup>2</sup>

構造 鉄筋コンクリート造平屋建

延面積 1,847.67 m<sup>2</sup>

施設 大浴場、サウナ、大広間(60 畳)、和室(24 畳)、  
多目的ホール、フットサル場(1 面)、ゲートボール場(2 面)、  
テニスコート(2 面)、日本庭園

年度	利用人数
H30	53,215
R1	69,941
R2	46,920
R3	54,406
R4	53,302

\* 平成 30 年度は、給水・給湯設備改修に伴い 4 か月間(11 月から 2 月まで)休業。

\* 令和 2 年度は、新型コロナウイルス感染症の拡大防止のため、4 月 19 日から 5 月 10 日まで休業。令和 3 年 1 月 10 日から 15 日まで大雪災害により休業。

\* 令和 4 年度は、浴室修繕のため、5 月 17 日から 5 月 21 日まで休業。

市民いこいの家

開設日 平成 6 年 10 月 1 日

所在地 上越市石橋 1-1-3

電話 025-545-5270 FAX 025-545-5270

敷地 2,430.17 m<sup>2</sup>

構造 鉄骨造 2 階建

延面積 1,072.84 m<sup>2</sup>

施設 浴場、和室(6,7,10 畳各 1 室)、多目的室、大広間

年度	利用人数
H30	53,403
R1	49,326
R2	26,615
R3	33,473
R4	32,107

\* 令和 2 年度は、新型コロナウイルス感染症の拡大防止のため、4 月 19 日から 5 月 25 日まで休業。令和 3 年 1 月 10 日から 15 日まで大雪災害により休業。

## 2 福祉関係団体一覧

名称	代表者 職氏名	所在地	電話番号	備考 (会員数)
(福)上越市社会福祉協議会	会長 渡邊 隆	上越市木田新田 1-1-3 (上越総合福祉センター内)	025- 526-1515	(一)
上越市民生委員児童委員 協議会連合会	会長 馬場 隆信	上越市木田 1-1-3 (上越市役所健康福祉部福祉課内)	025- 526-5111	(437)
上越市心身障害者 福祉団体連合会	会長 山岸 実	上越市木田新田 1-1-3 (上越総合福祉センター内)	025- 526-1515	下記8団体 により構成
上越市身体障害者 連絡協議会	会長 山岸 実	上越市吉川区長沢 818	025- 548-3298	(286) ※1
上越市家族会	会長 吉原 富男	上越市三和区末野 1037	025- 532-2670	(65) ※1
上越市視覚障害者 福祉協会	会長 吉田 浩	上越市南本町 3-11-35	025- 522-3725	(38) ※1
上越市ろう協会	会長 中村 洋子	上越市西城町 3-11-20	025- 523-2726	(22) ※1
上越地区手をつなぐ育成会	会長 松原 義一	上越市中央 2-14-4 サンシティ 101 号	025- 530-7788	(218) ※1
上越市浦川原手をつなぐ育 成会	会長 藤田 宏禎	上越市浦川原区虫川 818 ワークセンターおおすぎのさと内	025- 599-2881	(35) ※1
頸北手をつなぐ育成会	会長 山岸 美佐子	上越市柿崎区柿崎 558-1 (福)上越市社会福祉協議会 柿崎支所内	025- 536-6718	(54) ※1
名立手をつなぐ育成会	会長 山崎 政枝	上越市名立区名立大町 4234 (福)上越市社会福祉協議会 名立支所内	025- 537-2566	(5) ※1
上越市老連連絡協議会	会長 山口 衛行	上越市西城町 1-12-4	025- 522-3751	(8,818)
(公社)上越市シルバー 人材センター	理事長 井部 博光	上越市西城町 1-12-4	025- 522-2812	(1,002) ※2
上越市ボランティア 連絡協議会	会長 竹内 明美	上越市木田新田 1-1-3 (上越総合福祉センター内)	025- 526-1515	10 団体 (790)

※1 … 令和 5 年 1 月 1 日

令和 5 年 4 月 1 日現在

※2 … 令和 5 年 3 月 31 日



上越市のふくし 2023年（令和5年）版  
令和5年10月発行

発行 上越市 健康福祉部 福祉課  
〒943-8601 新潟県上越市木田1丁目1番3号  
TEL 025-520-5693 FAX 025-525-5157  
URL <https://www.city.joetsu.niigata.jp/>  
Email [fukusi@city.joetsu.lg.jp](mailto:fukusi@city.joetsu.lg.jp)