



| 乙が経営管理権の設定を受ける森林 (A) |                  |      |    |    |          |    |          |           |          | 経営管理権を設定する森林の甲以外の権原者 (E) |        |       | 備考 |
|----------------------|------------------|------|----|----|----------|----|----------|-----------|----------|--------------------------|--------|-------|----|
| 番号                   | 所 在              | 地番   | 林班 | 小班 | 施業<br>番号 | 地目 | 面積<br>ha | 現況<br>樹種  | 現況<br>林齢 | 住所又は所在地                  | 氏名又は名称 | 権原の種類 |    |
| 1                    | 上越市中郷区<br>二本木字大沼 | 2181 | 26 | 10 | 6        | 畑  | 0.19     | その他<br>他広 | 64       |                          |        |       |    |
| 2                    |                  |      |    |    |          |    |          |           |          |                          |        |       |    |
| 3                    |                  |      |    |    |          |    |          |           |          |                          |        |       |    |
| 4                    |                  |      |    |    |          |    |          |           |          |                          |        |       |    |
| 5                    |                  |      |    |    |          |    |          |           |          |                          |        |       |    |
| 6                    |                  |      |    |    |          |    |          |           |          |                          |        |       |    |
| 7                    |                  |      |    |    |          |    |          |           |          |                          |        |       |    |
| 8                    |                  |      |    |    |          |    |          |           |          |                          |        |       |    |
| 9                    |                  |      |    |    |          |    |          |           |          |                          |        |       |    |
| 10                   |                  |      |    |    |          |    |          |           |          |                          |        |       |    |

|   |                                     |
|---|-------------------------------------|
| この計画に同意する。<br>権利の設定を受ける市町村 (乙)<br><br>権利を設定する森林の森林所有者 (甲) | 住 所 (同上) 上越市長 中川 幹太<br><br>住 所 (同上) |
|---|-------------------------------------|

- (記載注意) (1) この個別事項は、経営管理権を設定する者が異なる場合には、別葉とすること。
- (2) 共有者不明森林又は所有者不明森林に係る特例により定める場合は、特例手続により定めた旨が分かる書類を添付すること。また、森林所有者が変更となった場合は、新たな森林所有者と元の森林所有者の氏名、住所が記載された書類を添付すること。
- (3) (A) 欄の「面積」は林地台帳に記載された地番ごとの面積を記載することとし、林地台帳に記載された面積が著しく事実と相違する場合には、実測面積を ( ) 書きで下段に2段書きにする。なお、当該経営管理権集積計画の対象森林の場所を示す図面を添付することとし、1筆の一部について経営管理権が設定される場合には当該部分を特定することのできる図面を添付するとともに、備考欄にその旨を記載すること。
- (4) (A) 欄の「現況樹種」及び「現況林齢」は森林簿に記載された内容を記載することとし、森林簿と異なる場合は ( ) 書きで下段に2段書きにすること。
- (5) (B) 欄は、「〇年」又は「〇〇年〇〇月〇〇日まで」と記載すること。

## 2 共通事項

この経営管理権集積計画の定めるところにより設定される経営管理権及び経営管理受益権は、1の個別事項に定めるもののほか、次に定めるところによる。

### (1) 経営管理権に基づいて行われる経営管理の内容

乙は、1の個別事項に記載された森林（以下「当該森林」という。）の経営管理のため、1の個別事項に定めるところにより立木の伐採及び木材の販売、造林並びに保育等（以下「伐採等」という。）を実施し、木材の販売による収益（以下「販売収益」という。）を収受するとともに、販売収益及び補助金等から伐採等に要する経費を控除してなお利益がある場合にその一部を甲に支払う事業を実施すること

### (2) 受託者の義務

- ① 経営管理実施権配分計画が定められない場合には、乙は、自己の財産に対するのと同じの注意義務をもって経営管理を行う義務を負う。
- ② 経営管理実施権配分計画が定められる場合には、経営管理実施権配分計画により経営管理実施権の設定を受ける者（以下「経営管理実施権者」という。）は甲に善管注意義務を負い、甲は、当該経営管理実施権配分計画の定める事項について、経営管理実施権者に対して義務の履行を求めることができる。また、乙はこの経営管理権集積計画及び当該経営管理実施権配分計画に規定された報告徴収の権限の範囲内において、経営管理実施権者に対する監督責任のみを負う。

### (3) 経営管理権の対象とする森林

当該森林にある立木竹は、甲に帰属する。

### (4) 経営管理権及び経営管理受益権の設定

この経営管理権集積計画の公告により、乙に経営管理権が、甲に経営管理受益権（金銭の支払を受ける権利）が、それぞれ設定される。

乙に設定された経営管理権は、この公告の後において当該森林の森林所有者となった者（国その他の森林経営管理法施行規則に定められた者を除く。）に対しても、その効力があるものとする。

### (5) 租税公課の負担

甲は、経営管理権の目的物に対する固定資産税その他の租税を負担する。

### (6) 経営管理権の設定等の条件

- ① 乙は、甲が次のいずれかに該当する場合には、この経営管理権集積計画のうち当該森林に係る部分を取り消すことができる。
  - ア 甲が偽りその他不正な手段により乙に経営管理権集積計画を定めさせたことが判明した場合
  - イ 甲が当該森林に係る権原を有しなくなった場合
- ② 乙は、災害その他の事由により当該森林において（1）に掲げる事項を実施することが著しく困難となったときは、この経営管理権集積計画のうち当該森林に係る部分を取り消すことができる。
- ③ 甲は、1の個別事項に定める経営管理権の存続期間の中途において解約しようとする場合は、乙の同意を得るものとする。
- ④ 甲及び乙は、この経営管理権集積計画に定めるところにより設定される経営管理権に関する事項は変更しないものとする。

### (7) 森林への立入り及び施設の利用等

- ① 乙は、（1）（13）に掲げる事項の実施のため必要があるときは、当該森林に随時立ち入り、若しくは乙以外の者を立ち入らせ、又は当該森林に設定された路網その他の施設を使用し、若しくは乙以外の者に使用させることができる。
- ② 乙は、（1）（13）に掲げる事項の実施のため必要があるときは、当該森林内に森林作業道その他の施設を設置し、又は乙以外の者に設置させることができる。この場合において、乙は、当該設置された施設の維持管理を行うものとする。
- ③ 乙は、当該森林の立木が第三者に対して損害を及ぼすおそれがあると認める場合であって、かつ第三者から当該立木について除去等を行いたい旨の申出がある場合には、第三者が当該立木について除去等を行うことを認めることができる。

### (8) 甲への通知

当該森林について販売収益が生じた場合、経営管理実施権が設定されないときには乙が（経営管理実施権が設定されるときには経営管理実施権者が）甲に対

して販売収益、伐採等に要した経費等に係る明細書を通知するものとする。

(9) 災害等による経営又は管理の不実施

次に掲げる場合において、(1)に掲げる事項を実施する予定の森林について(1)に掲げる事項を実施することが不可能又は不適當になったときは、乙は、当該事項の一部又は全部を実施しないことができる。

- ① 災害その他の原因により当該森林の全部又は一部が損壊したとき
- ② 路網の損壊等により当該森林への到達が困難となったとき
- ③ 当該森林の土地が公用、公共用又は公益事業の用に供されるとき

(10) 損害の賠償

- ① 乙は、乙の責めに帰すべき事由によって甲に不利益を生じさせたときには、その不利益に相当する額を支払うものとする。
- ② 乙の責めに帰すことのできない事由によって甲に不利益が生じたときは、乙は損害賠償責任を負わない。

(11) 経営管理権の存続期間の満了時及び消滅時における清算の方法

経営管理権の存続期間の満了した場合において、甲と乙との間で金銭の支払は生じないとともに、立木の所有権は甲に帰属するものとする。

(12) 甲の通知及び届出

- ① 甲は、当該森林について、第三者に権利を移転若しくは設定する場合には、あらかじめ乙にその旨を通知しなければならない。
- ② 甲及び甲の相続人又は受遺者は、当該森林について権利の喪失があった場合、甲が住所又は名称を変更した場合、甲が死亡した場合その他当該経営管理権集積計画を変更する必要がある場合は遅滞なく乙に申し出るものとする。

(13) 経営管理実施権配分計画の作成

- ① 乙は、甲から経営管理権の設定を受けた森林の一部又は全部についてこの経営管理権集積計画の内容に適合する限りにおいて、甲の同意を要せずに、経営管理実施権配分計画を作成し、乙が選定した民間事業者が当該森林の経営管理実施権を、甲及び乙に経営管理受益権を設定することができる。
- ② 経営管理実施権配分計画が定められる場合、経営管理実施権者が当該森林で経営管理を実施する義務を負い、甲は経営管理実施権者に義務履行を求めることができる。なお、乙は、経営管理実施権者に対して当該森林の経営管理の状況等について年1回の報告を徴収する義務のみを負う。
- ③ 甲が経営管理実施権配分計画により設定された経営管理受益権に基づき経営管理実施権者から支払を受けたときは、当該支払を受けた額の限度で、当該経営管理受益権に係る森林に関する経営管理権集積計画により設定された経営管理受益権に基づき乙から支払を受けたものとみなす。

(14) その他

この経営管理権集積計画に定めのない事項及びこの経営管理権集積計画に疑義が生じたときは、甲、乙が協議して定める。



別添1 経営管理権に基づいて行われる経営管理の内容 (C)

| 対象森林 |                  |      |    |      | 経営管理権に基づいて行われる経営管理の内容 |  |
|------|------------------|------|----|------|-----------------------|--|
| 所在   | 地番               | 林班   | 小班 | 施業番号 |                       |  |
| ①    |                  |      |    |      |                       |  |
|      |                  |      |    |      |                       |  |
|      |                  |      |    |      |                       |  |
|      |                  |      |    |      |                       |  |
|      |                  |      |    |      |                       |  |
|      |                  |      |    |      |                       |  |
| ②    | 上越市中郷区<br>二本木字大沼 | 2181 | 26 | 10   | 6                     | <p>○ 乙は、必要に応じて間伐を実施し、木材の販売を行うことができるものとする。<br/>         なお、施業の実施にあたっては上越市森林整備計画に沿って、木材の生産機能の維持増進を図る。<br/>         ○ 火災、病虫害及び気象害の予防のため、年1回以上の森林の巡視を行い、当該巡視は既存道等からの目視によって判断できる限り行う。</p> |
|      |                  |      |    |      |                       |  |
|      |                  |      |    |      |                       |  |
|      |                  |      |    |      |                       |  |

別添 2 木材の販売による収益から伐採等に要する経費を控除してなお利益がある場合において甲に支払われるべき金銭 (D) の額の算定方法

| 対象森林 |                  |      |    |    | 木材の販売による収益から伐採等に要する経費を控除してなお利益がある場合において甲に支払われるべき金銭 (D) の額の算定方法 |  |
|------|------------------|------|----|----|--|--|
| ①    | 所在               | 地番   | 林班 | 小班 | 施業番号   |  |
|      |                  |      |    |    |  |  |
|      |                  |      |    |    |  |  |
|      |                  |      |    |    |  |  |
|      |                  |      |    |    |  |  |
|      |                  |      |    |    |  |  |
| ②    | 所在               | 地番   | 林班 | 小班 | 施業番号   | <input type="radio"/> 経営管理権に基づき乙が実施する間伐の結果生じた木材の販売による収益は乙のものとする。<br><input type="radio"/> 乙が経営管理を行うために要した経費は乙が負担するものとする。 |
|      | 上越市中郷区<br>二本木字大沼 | 2181 | 26 | 10 | 6  |  |
|      |                  |      |    |    |  |  |
|      |                  |      |    |    |  |  |

別添3 甲にDを支払うべき時期、相手方及び方法

(経営管理実施権が設定されない場合)

<時期>

- 乙から甲に対して金銭の支払は行わない。

<相手方及び方法>

- 乙から甲に対して金銭の支払は行わない。

(経営管理実施権が設定される場合)

<時期>

- 経営管理実施権者から甲に対するDの支払について、間伐の利益を支払う場合は、間伐後、木材の販売収入額が確定後速やかに行うものとする。

<相手方及び方法>

- 次の支払先に支払うものとする。  
(支払先) 甲の指定する口座



# R4-中62



この図面は上越市が森林経営管理権集積計画により作成した筆界(案)になります。  
この図面は上越市の内部資料につき、法務局の公図と異なる場合があります。  
この図面は権利関係には使用できません。





| 乙が経営管理権の設定を受ける森林 (A) |                |        |    |    |          |    |          |          |          | 経営管理権を設定する森林の甲以外の権原者 (E) |        |       | 備考 |
|----------------------|----------------|--------|----|----|----------|----|----------|----------|----------|--------------------------|--------|-------|----|
| 番号                   | 所 在            | 地番     | 林班 | 小班 | 施業<br>番号 | 地目 | 面積<br>ha | 現況<br>樹種 | 現況<br>林齢 | 住所又は所在地                  | 氏名又は名称 | 権原の種類 |    |
| 1                    | 上越市中郷区二本木字上滝ノ沢 | 1793   | 27 | 8  | 25       | 畑  | 0.13     | スギ       | 64       |                          |        |       |    |
| 2                    | 上越市中郷区八斗蒔字滝ノ沢  | 5      | 27 | 8  | 24       | 畑  | 0.14     | スギ       | 60       |                          |        |       |    |
| 3                    | 上越市中郷区八斗蒔字滝ノ沢  | 6-1    | 27 | 8  | 23       | 畑  | 0.10     | スギ       | 60       |                          |        |       |    |
| 4                    | 上越市中郷区八斗蒔字滝ノ沢  | 6-2    | 27 | 8  | 22       | 畑  | 0.01     | スギ       | 47       |                          |        |       |    |
| 5                    | 上越市中郷区八斗蒔字滝ノ沢  | 7      | 27 | 8  | 21       | 畑  | 0.06     | スギ       | 56       |                          |        |       |    |
| 6                    | 上越市中郷区二本木字下滝ノ沢 | 1506-1 | 27 | 7  | 26-1     | 畑  | 0.07     | 草生地      | -        |                          |        |       |    |
|                      |                |        |    |    | 26-2     |    |          | その他広     | 59       |                          |        |       |    |
| 7                    |                |        |    |    |          |    |          |          |          |                          |        |       |    |
| 8                    |                |        |    |    |          |    |          |          |          |                          |        |       |    |
| 9                    |                |        |    |    |          |    |          |          |          |                          |        |       |    |

この計画に同意する。

権利の設定を受ける市町村 (乙) 住 所 (同上) 上越市長 中川 幹太

権利を設定する森林の森林所有者 (甲) 住 所 (同上)

- (記載注意) (1) この個別事項は、経営管理権を設定する者が異なる場合には、別葉とすること。
- (2) 共有者不明森林又は所有者不明森林に係る特例により定める場合は、特例手続により定めた旨が分かる書類を添付すること。また、森林所有者が変更となった場合は、新たな森林所有者と元の森林所有者の氏名、住所が記載された書類を添付すること。
- (3) (A) 欄の「面積」は林地台帳に記載された地番ごとの面積を記載することとし、林地台帳に記載された面積が著しく事実と相違する場合には、実測面積を ( ) 書きで下段に2段書きにする。なお、当該経営管理権集積計画の対象森林の場所を示す図面を添付することとし、1筆の一部について経営管理権が設定される場合には当該部分を特定することのできる図面を添付するとともに、備考欄にその旨を記載すること。
- (4) (A) 欄の「現況樹種」及び「現況林齢」は森林簿に記載された内容を記載することとし、森林簿と異なる場合は ( ) 書きで下段に2段書きにすること。
- (5) (B) 欄は、「〇年」又は「〇〇年〇〇月〇〇日まで」と記載すること。

## 2 共通事項

この経営管理権集積計画の定めるところにより設定される経営管理権及び経営管理受益権は、1の個別事項に定めるもののほか、次に定めるところによる。

### (1) 経営管理権に基づいて行われる経営管理の内容

乙は、1の個別事項に記載された森林（以下「当該森林」という。）の経営管理のため、1の個別事項に定めるところにより立木の伐採及び木材の販売、造林並びに保育等（以下「伐採等」という。）を実施し、木材の販売による収益（以下「販売収益」という。）を収受するとともに、販売収益及び補助金等から伐採等に要する経費を控除してなお利益がある場合にその一部を甲に支払う事業を実施すること

### (2) 受託者の義務

① 経営管理実施権配分計画が定められない場合には、乙は、自己の財産に対するのと同一の注意義務をもって経営管理を行う義務を負う。

② 経営管理実施権配分計画が定められる場合には、経営管理実施権配分計画により経営管理実施権の設定を受ける者（以下「経営管理実施権者」という。）は甲に善管注意義務を負い、甲は、当該経営管理実施権配分計画の定める事項について、経営管理実施権者に対して義務の履行を求めることができる。また、乙はこの経営管理権集積計画及び当該経営管理実施権配分計画に規定された報告徴収の権限の範囲内において、経営管理実施権者に対する監督責任のみを負う。

### (3) 経営管理権の対象とする森林

当該森林にある立木竹は、甲に帰属する。

### (4) 経営管理権及び経営管理受益権の設定

この経営管理権集積計画の公告により、乙に経営管理権が、甲に経営管理受益権（金銭の支払を受ける権利）が、それぞれ設定される。

乙に設定された経営管理権は、この公告の後において当該森林の森林所有者となった者（国その他の森林経営管理法施行規則に定められた者を除く。）に対しても、その効力があるものとする。

### (5) 租税公課の負担

甲は、経営管理権の目的物に対する固定資産税その他の租税を負担する。

### (6) 経営管理権の設定等の条件

① 乙は、甲が次のいずれかに該当する場合には、この経営管理権集積計画のうち当該森林に係る部分を取り消すことができる。

ア 甲が偽りその他不正な手段により乙に経営管理権集積計画を定めさせたことが判明した場合

イ 甲が当該森林に係る権原を有しなくなった場合

② 乙は、災害その他の事由により当該森林において（1）に掲げる事項を実施することが著しく困難となったときは、この経営管理権集積計画のうち当該森林に係る部分を取り消すことができる。

③ 甲は、1の個別事項に定める経営管理権の存続期間の中途において解約しようとする場合は、乙の同意を得るものとする。

④ 甲及び乙は、この経営管理権集積計画に定めるところにより設定される経営管理権に関する事項は変更しないものとする。

### (7) 森林への立入り及び施設の利用等

① 乙は、（1）（13）に掲げる事項の実施のため必要があるときは、当該森林に随時立ち入り、若しくは乙以外の者を立ち入らせ、又は当該森林に設定された路網その他の施設を使用し、若しくは乙以外の者に使用させることができる。

② 乙は、（1）（13）に掲げる事項の実施のため必要があるときは、当該森林内に森林作業道その他の施設を設置し、又は乙以外の者に設置させることができる。この場合において、乙は、当該設置された施設の維持管理を行うものとする。

③ 乙は、当該森林の立木が第三者に対して損害を及ぼすおそれがあると認める場合であって、かつ第三者から当該立木について除去等を行いたい旨の申出がある場合には、第三者が当該立木について除去等を行うことを認めることができる。

### (8) 甲への通知

当該森林について販売収益が生じた場合、経営管理実施権が設定されないときには乙が（経営管理実施権が設定されるときには経営管理実施権者が）甲に対

して販売収益、伐採等に要した経費等に係る明細書を通知するものとする。

(9) 災害等による経営又は管理の不実施

次に掲げる場合において、(1)に掲げる事項を実施する予定の森林について(1)に掲げる事項を実施することが不可能又は不適當になったときは、乙は、当該事項の一部又は全部を実施しないことができる。

- ① 災害その他の原因により当該森林の全部又は一部が損壊したとき
- ② 路網の損壊等により当該森林への到達が困難となったとき
- ③ 当該森林の土地が公用、公共用又は公益事業の用に供されるとき

(10) 損害の賠償

- ① 乙は、乙の責めに帰すべき事由によって甲に不利益を生じさせたときには、その不利益に相当する額を支払うものとする。
- ② 乙の責めに帰すことのできない事由によって甲に不利益が生じたときは、乙は損害賠償責任を負わない。

(11) 経営管理権の存続期間の満了時及び消滅時における清算の方法

経営管理権の存続期間の満了した場合において、甲と乙との間で金銭の支払は生じないとともに、立木の所有権は甲に帰属するものとする。

(12) 甲の通知及び届出

- ① 甲は、当該森林について、第三者に権利を移転若しくは設定する場合には、あらかじめ乙にその旨を通知しなければならない。
- ② 甲及び甲の相続人又は受遺者は、当該森林について権利の喪失があった場合、甲が住所又は名称を変更した場合、甲が死亡した場合その他当該経営管理権集積計画を変更する必要がある場合は遅滞なく乙に申し出るものとする。

(13) 経営管理実施権配分計画の作成

- ① 乙は、甲から経営管理権の設定を受けた森林の一部又は全部についてこの経営管理権集積計画の内容に適合する限りにおいて、甲の同意を要せずに、経営管理実施権配分計画を作成し、乙が選定した民間事業者に当該森林の経営管理実施権を、甲及び乙に経営管理受益権を設定することができる。
- ② 経営管理実施権配分計画が定められる場合、経営管理実施権者が当該森林で経営管理を実施する義務を負い、甲は経営管理実施権者に義務履行を求めることができる。なお、乙は、経営管理実施権者に対して当該森林の経営管理の状況等について年1回の報告を徴収する義務のみを負う。
- ③ 甲が経営管理実施権配分計画により設定された経営管理受益権に基づき経営管理実施権者から支払を受けたときは、当該支払を受けた額の限度で、当該経営管理受益権に係る森林に関する経営管理権集積計画により設定された経営管理受益権に基づき乙から支払を受けたものとみなす。

(14) その他

この経営管理権集積計画に定めのない事項及びこの経営管理権集積計画に疑義が生じたときは、甲、乙が協議して定める。



別添1 経営管理権に基づいて行われる経営管理の内容 (C)

| 対象森林 |                    |        |    |      |      | 経営管理権に基づいて行われる経営管理の内容   |
|------|--------------------|--------|----|------|------|---|
| 所在   | 地番                 | 林班     | 小班 | 施業番号 |      |   |
| ①    | 上越市中郷区<br>二本木字上滝ノ沢 | 1793   | 27 | 8    | 25   | <p>&lt;経営管理実施権が設定される場合&gt;</p> <p>○ 経営管理実施権者が間伐、木材の販売、森林の保護等の全部又は一部を実施するものとし、その方法は経営管理実施権を設定する前に乙及び経営管理実施権者で協議して決めるものとする。</p> <p>なお、施業の実施にあたっては上越市森林整備計画に沿って、木材の生産機能の維持増進を図る。</p> <p>○ 火災、病虫害及び気象害の予防のため、年1回以上の森林の巡視を行い、当該巡視は既存道等からの目視によって判断できる限り行う。</p> <p>&lt;経営管理実施権が設定されない場合&gt;</p> <p>○ 乙は、存続期間中に間伐を1回以上実施し、木材の販売を行うことができるものとする。</p> <p>なお、施業の実施にあたっては上越市森林整備計画に沿って、木材の生産機能の維持増進を図る。</p> <p>○ 火災、病虫害及び気象害の予防のため、年1回以上の森林の巡視を行い、当該巡視は既存道等からの目視によって判断できる限り行う。</p> |
|      | 上越市中郷区<br>八斗蒔字滝ノ沢  | 5      | 27 | 8    | 24   |   |
|      | 上越市中郷区<br>八斗蒔字滝ノ沢  | 6-1    | 27 | 8    | 23   |   |
|      | 上越市中郷区<br>八斗蒔字滝ノ沢  | 6-2    | 27 | 8    | 22   |   |
|      | 上越市中郷区<br>八斗蒔字滝ノ沢  | 7      | 27 | 8    | 21   |   |
|      |                    |        |    |      |      |   |
| ②    | 上越市中郷区<br>二本木字下滝ノ沢 | 1506-1 | 27 | 7    | 26-1 | <p>○ 乙は、必要に応じて間伐を実施し、木材の販売を行うことができるものとする。</p> <p>なお、施業の実施にあたっては上越市森林整備計画に沿って、木材の生産機能の維持増進を図る。</p> <p>○ 火災、病虫害及び気象害の予防のため、年1回以上の森林の巡視を行い、当該巡視は既存道等からの目視によって判断できる限り行う。</p>  |
|      | 26-2               |        |    |      |      |   |
|      |                    |        |    |      |      |   |
|      |                    |        |    |      |      |   |

別添2 木材の販売による収益から伐採等に要する経費を控除してなお利益がある場合において甲に支払われるべき金銭（D）の額の算定方法

| 対象森林 |                        |        |    |    | 木材の販売による収益から伐採等に要する経費を控除してなお利益がある場合において甲に支払われるべき金銭（D）の額の算定方法 |   |
|------|------------------------|--------|----|----|--|---|
| ①    | 所在                     | 地番     | 林班 | 小班 | 施業番号   | <p>&lt;経営管理実施権が設定される場合&gt;</p> <p>(1. 甲に支払われるべき金銭の額の算定方法)</p> <p>○ 利用間伐について甲に支払われるべき金銭の額は、木材の販売による収益の額及び補助金等から利用間伐に係る経費及び木材の販売に係る経費その他経営管理に要する経費（森林保険の保険料等）として乙が算定した額を控除した額とする。</p> <p>(2. 木材の販売収益の額の算定方法)</p> <p>○ 利用間伐に係る木材の販売収益については、実際に木材を販売して得られた収益の額とする。</p> <p>(3. 伐採等に要する経費の算定方法)</p> <p>○ 乙が算定する利用間伐が実施された場合における木材の販売に係る経費については、経営管理実施権者が経営管理実施権の設定を受けるに当たって乙に提示し、経営管理実施権配分計画に添付された経費の見積額とする。</p> <p>○ 乙が算定する森林保険の保険料については、経営管理実施権の終期までの間に必要な保険料の合計として、経営管理実施権者が経営管理実施権の設定を受けるに当たって乙に提示し、経営管理実施権配分計画に添付された見積額とする。</p> <p>&lt;経営管理実施権が設定されない場合&gt;</p> <p>○ 経営管理権に基づき乙が実施する間伐の結果生じた木材の販売による収益は乙のものとする。</p> <p>○ 乙が経営管理を行うために要した経費（森林保険の保険料等）は乙が負担するものとする。</p> |
|      | 上越市中郷区<br>二本木字上滝<br>ノ沢 | 1793   | 27 | 8  | 25   |   |
|      | 上越市中郷区<br>八斗蒔字滝<br>ノ沢  | 5      | 27 | 8  | 24   |   |
|      | 上越市中郷区<br>八斗蒔字滝<br>ノ沢  | 6-1    | 27 | 8  | 23   |   |
|      | 上越市中郷区<br>八斗蒔字滝<br>ノ沢  | 6-2    | 27 | 8  | 22   |   |
|      | 上越市中郷区<br>八斗蒔字滝<br>ノ沢  | 7      | 27 | 8  | 21   |   |
| ②    | 所在                     | 地番     | 林班 | 小班 | 施業番号   | <p>○ 経営管理権に基づき乙が実施する間伐の結果生じた木材の販売による収益は乙のものとする。</p> <p>○ 乙が経営管理を行うために要した経費は乙が負担するものとする。</p>   |
|      | 上越市中郷区<br>二本木字下滝<br>ノ沢 | 1506-1 | 27 | 7  | 26-1   |   |
|      |                        |        |    |    | 26-2   |   |
|      |                        |        |    |    |  |   |
|      |                        |        |    |    |  |   |

別添3 甲にDを支払うべき時期、相手方及び方法

(経営管理実施権が設定されない場合)

<時期>

- 乙から甲に対して金銭の支払は行わない。

<相手方及び方法>

- 乙から甲に対して金銭の支払は行わない。

(経営管理実施権が設定される場合)

<時期>

- 経営管理実施権者から甲に対するDの支払について、間伐の利益を支払う場合は、間伐後、木材の販売収入額が確定後速やかに行うものとする。

<相手方及び方法>

- 次の支払先に支払うものとする。  
(支払先) 甲の指定する口座

# R4-中63

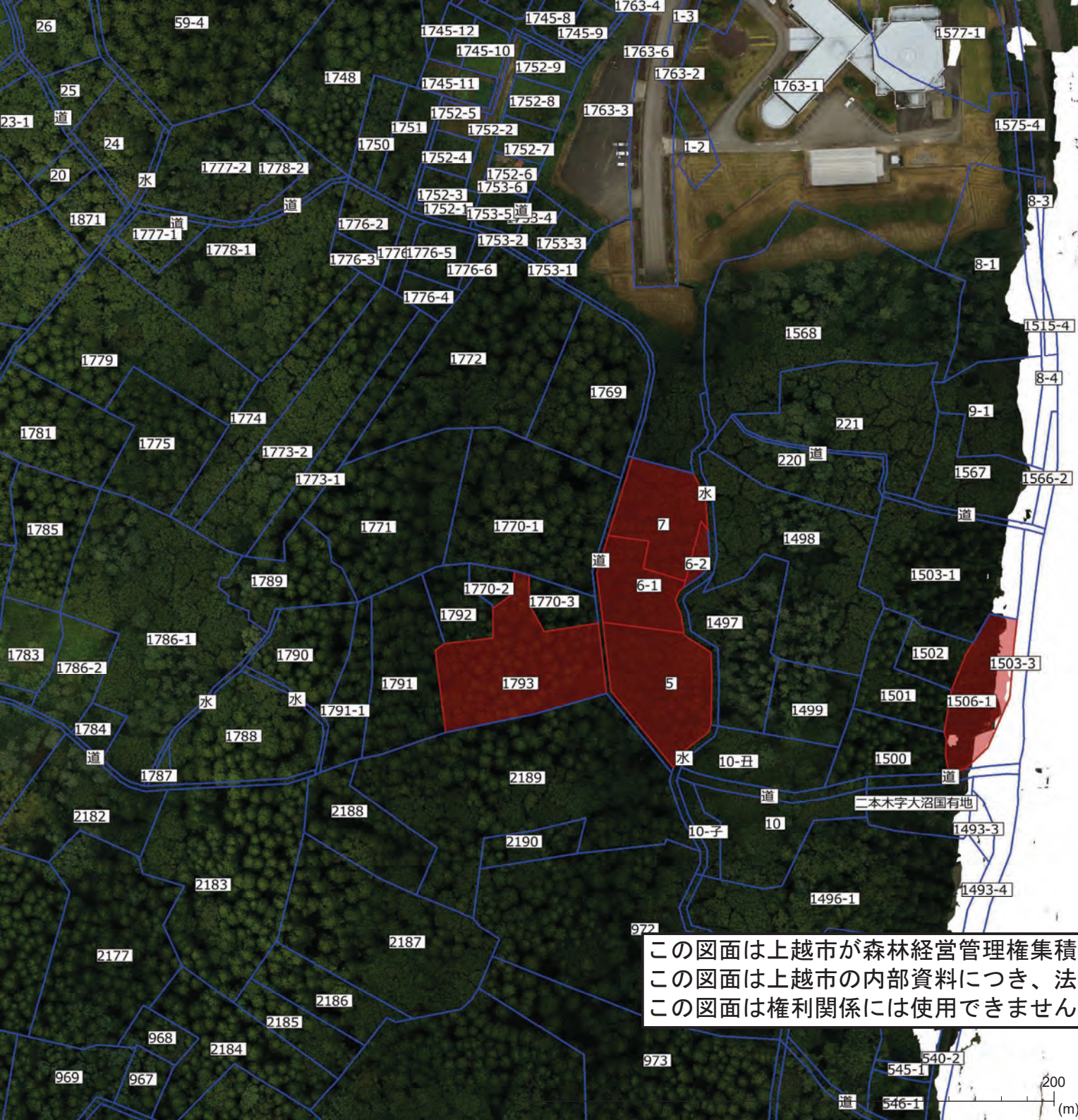

この図面は上越市が森林経営管理権集積計画により作成した筆界(案)になります。  
この図面は上越市の内部資料につき、法務局の公図と異なる場合があります。  
この図面は権利関係には使用できません。





| 乙が経営管理権の設定を受ける森林（A） |                |             |    |    |          |    |          |          |          | 経営管理権を設定する森林の甲以外の権原者（E） |        |       | 備考 |
|---------------------|----------------|-------------|----|----|----------|----|----------|----------|----------|-------------------------|--------|-------|----|
| 番号                  | 所 在            | 地番          | 林班 | 小班 | 施業<br>番号 | 地目 | 面積<br>ha | 現況<br>樹種 | 現況<br>林齢 | 住所又は所在地                 | 氏名又は名称 | 権原の種類 |    |
| 1                   | 上越市中郷区二本木字下滝ノ沢 | 1773<br>- 1 | 27 | 8  | 39 - 1   | 山林 | 0.06     | スギ       | 64       |                         |        |       |    |
|                     |                |             |    |    | 39 - 2   |    |          | スギ       | 36       |                         |        |       |    |
| 2                   | 上越市中郷区二本木字下滝ノ沢 | 1773<br>- 2 | 27 | 8  | 40 - 1   | 山林 | 0.37     | スギ       | 64       |                         |        |       |    |
|                     |                |             |    |    | 40 - 2   |    |          | スギ       | 36       |                         |        |       |    |
| 3                   |                |             |    |    |          |    |          |          |          |                         |        |       |    |
| 4                   |                |             |    |    |          |    |          |          |          |                         |        |       |    |
| 5                   |                |             |    |    |          |    |          |          |          |                         |        |       |    |
| 6                   |                |             |    |    |          |    |          |          |          |                         |        |       |    |
| 7                   |                |             |    |    |          |    |          |          |          |                         |        |       |    |
| 8                   |                |             |    |    |          |    |          |          |          |                         |        |       |    |

この計画に同意する。

権利の設定を受ける市町村（乙）

住 所（同上） 上越市長 中川 幹太

権利を設定する森林の森林所有者（甲）

住 所（同上）

- （記載注意）
- （1） この個別事項は、経営管理権を設定する者が異なる場合には、別葉とすること。
  - （2） 共有者不明森林又は所有者不明森林に係る特例により定める場合は、特例手続により定めた旨が分かる書類を添付すること。また、森林所有者が変更となった場合は、新たな森林所有者と元の森林所有者の氏名、住所が記載された書類を添付すること。
  - （3） (A) 欄の「面積」は林地台帳に記載された地番ごとの面積を記載することとし、林地台帳に記載された面積が著しく事実と相違する場合には、実測面積を（ ）書きで下段に2段書きにする。なお、当該経営管理権集積計画の対象森林の場所を示す図面を添付することとし、1筆の一部について経営管理権が設定される場合には当該部分を特定することのできる図面を添付するとともに、備考欄にその旨を記載すること。
  - （4） (A) 欄の「現況樹種」及び「現況林齢」は森林簿に記載された内容を記載することとし、森林簿と異なる場合は（ ）書きで下段に2段書きにすること。
  - （5） (B) 欄は、「〇年」又は「〇〇年〇〇月〇〇日まで」と記載すること。

## 2 共通事項

この経営管理権集積計画の定めるところにより設定される経営管理権及び経営管理受益権は、1の個別事項に定めるもののほか、次に定めるところによる。

### (1) 経営管理権に基づいて行われる経営管理の内容

乙は、1の個別事項に記載された森林（以下「当該森林」という。）の経営管理のため、1の個別事項に定めるところにより立木の伐採及び木材の販売、造林並びに保育等（以下「伐採等」という。）を実施し、木材の販売による収益（以下「販売収益」という。）を収受するとともに、販売収益及び補助金等から伐採等に要する経費を控除してなお利益がある場合にその一部を甲に支払う事業を実施すること

### (2) 受託者の義務

- ① 経営管理実施権配分計画が定められない場合には、乙は、自己の財産に対するのと同様の注意義務をもって経営管理を行う義務を負う。
- ② 経営管理実施権配分計画が定められる場合には、経営管理実施権配分計画により経営管理実施権の設定を受ける者（以下「経営管理実施権者」という。）は甲に善管注意義務を負い、甲は、当該経営管理実施権配分計画の定める事項について、経営管理実施権者に対して義務の履行を求めることができる。また、乙はこの経営管理権集積計画及び当該経営管理実施権配分計画に規定された報告徴収の権限の範囲内において、経営管理実施権者に対する監督責任のみを負う。

### (3) 経営管理権の対象とする森林

当該森林にある立木竹は、甲に帰属する。

### (4) 経営管理権及び経営管理受益権の設定

この経営管理権集積計画の公告により、乙に経営管理権が、甲に経営管理受益権（金銭の支払を受ける権利）が、それぞれ設定される。

乙に設定された経営管理権は、この公告の後において当該森林の森林所有者となった者（国その他の森林経営管理法施行規則に定められた者を除く。）に対しても、その効力があるものとする。

### (5) 租税公課の負担

甲は、経営管理権の目的物に対する固定資産税その他の租税を負担する。

### (6) 経営管理権の設定等の条件

- ① 乙は、甲が次のいずれかに該当する場合には、この経営管理権集積計画のうち当該森林に係る部分を取り消すことができる。
  - ア 甲が偽りその他不正な手段により乙に経営管理権集積計画を定めさせたことが判明した場合
  - イ 甲が当該森林に係る権原を有しなくなった場合
- ② 乙は、災害その他の事由により当該森林において（1）に掲げる事項を実施することが著しく困難となったときは、この経営管理権集積計画のうち当該森林に係る部分を取り消すことができる。
- ③ 甲は、1の個別事項に定める経営管理権の存続期間の中途において解約しようとする場合は、乙の同意を得るものとする。
- ④ 甲及び乙は、この経営管理権集積計画に定めるところにより設定される経営管理権に関する事項は変更しないものとする。

### (7) 森林への立入り及び施設の利用等

- ① 乙は、（1）（13）に掲げる事項の実施のため必要があるときは、当該森林に随時立ち入り、若しくは乙以外の者を立ち入らせ、又は当該森林に設定された路網その他の施設を使用し、若しくは乙以外の者に使用させることができる。
- ② 乙は、（1）（13）に掲げる事項の実施のため必要があるときは、当該森林内に森林作業道その他の施設を設置し、又は乙以外の者に設置させることができる。この場合において、乙は、当該設置された施設の維持管理を行うものとする。
- ③ 乙は、当該森林の立木が第三者に対して損害を及ぼすおそれがあると認める場合であって、かつ第三者から当該立木について除去等を行いたい旨の申出がある場合には、第三者が当該立木について除去等を行うことを認めることができる。

### (8) 甲への通知

当該森林について販売収益が生じた場合、経営管理実施権が設定されないときには乙が（経営管理実施権が設定されるときには経営管理実施権者が）甲に対

して販売収益、伐採等に要した経費等に係る明細書を通知するものとする。

(9) 災害等による経営又は管理の不実施

次に掲げる場合において、(1)に掲げる事項を実施する予定の森林について(1)に掲げる事項を実施することが不可能又は不適當になったときは、乙は、当該事項の一部又は全部を実施しないことができる。

- ① 災害その他の原因により当該森林の全部又は一部が損壊したとき
- ② 路網の損壊等により当該森林への到達が困難となったとき
- ③ 当該森林の土地が公用、公共用又は公益事業の用に供されるとき

(10) 損害の賠償

- ① 乙は、乙の責めに帰すべき事由によって甲に不利益を生じさせたときには、その不利益に相当する額を支払うものとする。
- ② 乙の責めに帰すことのできない事由によって甲に不利益が生じたときは、乙は損害賠償責任を負わない。

(11) 経営管理権の存続期間の満了時及び消滅時における清算の方法

経営管理権の存続期間の満了した場合において、甲と乙との間で金銭の支払は生じないとともに、立木の所有権は甲に帰属するものとする。

(12) 甲の通知及び届出

- ① 甲は、当該森林について、第三者に権利を移転若しくは設定する場合には、あらかじめ乙にその旨を通知しなければならない。
- ② 甲及び甲の相続人又は受遺者は、当該森林について権利の喪失があった場合、甲が住所又は名称を変更した場合、甲が死亡した場合その他当該経営管理権集積計画を変更する必要がある場合は遅滞なく乙に申し出るものとする。

(13) 経営管理実施権配分計画の作成

- ① 乙は、甲から経営管理権の設定を受けた森林の一部又は全部についてこの経営管理権集積計画の内容に適合する限りにおいて、甲の同意を要せずに、経営管理実施権配分計画を作成し、乙が選定した民間事業者が当該森林の経営管理実施権を、甲及び乙に経営管理受益権を設定することができる。
- ② 経営管理実施権配分計画が定められる場合、経営管理実施権者が当該森林で経営管理を実施する義務を負い、甲は経営管理実施権者に義務履行を求めることができる。なお、乙は、経営管理実施権者に対して当該森林の経営管理の状況等について年1回の報告を徴収する義務のみを負う。
- ③ 甲が経営管理実施権配分計画により設定された経営管理受益権に基づき経営管理実施権者から支払を受けたときは、当該支払を受けた額の限度で、当該経営管理受益権に係る森林に関する経営管理権集積計画により設定された経営管理受益権に基づき乙から支払を受けたものとみなす。

(14) その他

この経営管理権集積計画に定めのない事項及びこの経営管理権集積計画に疑義が生じたときは、甲、乙が協議して定める。



別添1 経営管理権に基づいて行われる経営管理の内容 (C)

| 対象森林 |                        |        |    |    | 経営管理権に基づいて行われる経営管理の内容  |
|------|------------------------|--------|----|----|--|
| ①    | 所在                     | 地番     | 林班 | 小班 | <経営管理実施権が設定される場合><br>○ 経営管理実施権者が間伐、木材の販売、森林の保護等の全部又は一部を実施するものとし、その方法は経営管理実施権を設定する前に乙及び経営管理実施権者で協議して決めるものとする。<br>なお、施業の実施にあたっては上越市森林整備計画に沿って、木材の生産機能の維持増進を図る。<br>○ 火災、病虫害及び気象害の予防のため、年1回以上の森林の巡視を行い、当該巡視は既存道等からの目視によって判断できる限り行う。<br><br><経営管理実施権が設定されない場合><br>○ 乙は、存続期間中に間伐を1回以上実施し、木材の販売を行うことができるものとする。<br>なお、施業の実施にあたっては上越市森林整備計画に沿って、木材の生産機能の維持増進を図る。<br>○ 火災、病虫害及び気象害の予防のため、年1回以上の森林の巡視を行い、当該巡視は既存道等からの目視によって判断できる限り行う。 |
|      | 上越市中郷区<br>二本木字下滝<br>ノ沢 | 1773-1 | 27 | 8  |  |
|      |                        |        |    |    |  |
|      |                        |        |    |    |  |
|      |                        |        |    |    |  |
|      |                        |        |    |    |  |
| ②    | 所在                     | 地番     | 林班 | 小班 | ○ 乙は、必要に応じて間伐を実施し、木材の販売を行うことができるものとする。<br>なお、施業の実施にあたっては上越市森林整備計画に沿って、木材の生産機能の維持増進を図る。<br>○ 火災、病虫害及び気象害の予防のため、年1回以上の森林の巡視を行い、当該巡視は既存道等からの目視によって判断できる限り行う。  |
|      |                        |        |    |    |  |
|      |                        |        |    |    |  |
|      |                        |        |    |    |  |
|      |                        |        |    |    |  |
|      |                        |        |    |    |  |

別添 2 木材の販売による収益から伐採等に要する経費を控除してなお利益がある場合において甲に支払われるべき金銭（D）の額の算定方法

| 対象森林 |                        |        |    |      | 木材の販売による収益から伐採等に要する経費を控除してなお利益がある場合において甲に支払われるべき金銭（D）の額の算定方法  |      |
|------|------------------------|--------|----|------|---|------|
| ①    | 所在                     | 地番     | 林班 | 小班   | <p>&lt; 経営管理実施権が設定される場合 &gt;</p> <p>(1. 甲に支払われるべき金銭の額の算定方法)</p> <p>○ 利用間伐について甲に支払われるべき金銭の額は、木材の販売による収益の額及び補助金等から利用間伐に係る経費及び木材の販売に係る経費その他経営管理に要する経費（森林保険の保険料等）として乙が算定した額を控除した額とする。</p> <p>(2. 木材の販売収益の額の算定方法)</p> <p>○ 利用間伐に係る木材の販売収益については、実際に木材を販売して得られた収益の額とする。</p> <p>(3. 伐採等に要する経費の算定方法)</p> <p>○ 乙が算定する利用間伐が実施された場合における木材の販売に係る経費については、経営管理実施権者が経営管理実施権の設定を受けるに当たって乙に提示し、経営管理実施権配分計画に添付された経費の見積額とする。</p> <p>○ 乙が算定する森林保険の保険料については、経営管理実施権の終期までの間に必要な保険料の合計として、経営管理実施権者が経営管理実施権の設定を受けるに当たって乙に提示し、経営管理実施権配分計画に添付された見積額とする。</p> <p>&lt; 経営管理実施権が設定されない場合 &gt;</p> <p>○ 経営管理権に基づき乙が実施する間伐の結果生じた木材の販売による収益は乙のものとする。</p> <p>○ 乙が経営管理を行うために要した経費（森林保険の保険料等）は乙が負担するものとする。</p> |      |
|      | 上越市中郷区<br>二本木字下滝<br>ノ沢 | 1773-1 | 27 | 8    |   |      |
|      |                        |        |    |      |   | 39-1 |
|      |                        |        |    |      |   | 39-2 |
|      | 上越市中郷区<br>二本木字下滝<br>ノ沢 | 1773-2 | 27 | 8    |   | 40-1 |
|      |                        |        |    | 40-2 |   |      |
| ②    | 所在                     | 地番     | 林班 | 小班   | <p>○ 経営管理権に基づき乙が実施する間伐の結果生じた木材の販売による収益は乙のものとする。</p> <p>○ 乙が経営管理を行うために要した経費は乙が負担するものとする。</p>   |      |
|      |                        |        |    |      |   |      |
|      |                        |        |    |      |   |      |
|      |                        |        |    |      |   |      |
|      |                        |        |    |      |   |      |

別添3 甲にDを支払うべき時期、相手方及び方法

(経営管理実施権が設定されない場合)

<時期>

- 乙から甲に対して金銭の支払は行わない。

<相手方及び方法>

- 乙から甲に対して金銭の支払は行わない。

(経営管理実施権が設定される場合)

<時期>

- 経営管理実施権者から甲に対するDの支払について、間伐の利益を支払う場合は、間伐後、木材の販売収入額が確定後速やかに行うものとする。

<相手方及び方法>

- 次の支払先に支払うものとする。  
(支払先) 甲の指定する口座



# R4-中64



この図面は上越市が森林経営管理権集積計画により作成した筆界(案)になります。  
この図面は上越市の内部資料につき、法務局の公図と異なる場合があります。  
この図面は権利関係には使用できません。





| 乙が経営管理権の設定を受ける森林 (A) |                        |        |    |    |          |    |          |          |          | 経営管理権を設定する森林の甲以外の権原者 (E) |        |       | 備考 |
|----------------------|------------------------|--------|----|----|----------|----|----------|----------|----------|--------------------------|--------|-------|----|
| 番号                   | 所 在                    | 地番     | 林班 | 小班 | 施業<br>番号 | 地目 | 面積<br>ha | 現況<br>樹種 | 現況<br>林齢 | 住所又は所在地                  | 氏名又は名称 | 権原の種類 |    |
| 1                    | 上越市中郷区<br>二本木若宮        | 1486-1 | 26 | 14 | 12       | 畑  | 0.05     | その他広     | 60       |                          |        |       |    |
| 2                    | 上越市中郷区<br>二本木字下滝ノ<br>沢 | 1774   | 27 | 8  | 41-1     | 原野 | 0.02     | スギ       | 74       |                          |        |       |    |
| 3                    |                        |        |    |    | 41-2     |    |          | スギ       | 36       |                          |        |       |    |
| 4                    |                        |        |    |    |          |    |          |          |          |                          |        |       |    |
| 5                    |                        |        |    |    |          |    |          |          |          |                          |        |       |    |
| 6                    |                        |        |    |    |          |    |          |          |          |                          |        |       |    |
| 7                    |                        |        |    |    |          |    |          |          |          |                          |        |       |    |
| 8                    |                        |        |    |    |          |    |          |          |          |                          |        |       |    |
| 9                    |                        |        |    |    |          |    |          |          |          |                          |        |       |    |
| 10                   |                        |        |    |    |          |    |          |          |          |                          |        |       |    |

|   |                                     |
|---|-------------------------------------|
| この計画に同意する。<br>権利の設定を受ける市町村 (乙)<br><br>権利を設定する森林の森林所有者 (甲) | 住 所 (同上) 上越市長 中川 幹太<br><br>住 所 (同上) |
|---|-------------------------------------|

- (記載注意) (1) この個別事項は、経営管理権を設定する者が異なる場合には、別葉とすること。
- (2) 共有者不明森林又は所有者不明森林に係る特例により定める場合は、特例手続により定めた旨が分かる書類を添付すること。また、森林所有者が変更となった場合は、新たな森林所有者と元の森林所有者の氏名、住所が記載された書類を添付すること。
- (3) (A) 欄の「面積」は林地台帳に記載された地番ごとの面積を記載することとし、林地台帳に記載された面積が著しく事実と相違する場合には、実測面積を ( ) 書きで下段に2段書きにする。なお、当該経営管理権集積計画の対象森林の場所を示す図面を添付することとし、1筆の一部について経営管理権が設定される場合には当該部分を特定することのできる図面を添付するとともに、備考欄にその旨を記載すること。
- (4) (A) 欄の「現況樹種」及び「現況林齢」は森林簿に記載された内容を記載することとし、森林簿と異なる場合は ( ) 書きで下段に2段書きにすること。
- (5) (B) 欄は、「〇年」又は「〇〇年〇〇月〇〇日まで」と記載すること。

## 2 共通事項

この経営管理権集積計画の定めるところにより設定される経営管理権及び経営管理受益権は、1の個別事項に定めるもののほか、次に定めるところによる。

### (1) 経営管理権に基づいて行われる経営管理の内容

乙は、1の個別事項に記載された森林（以下「当該森林」という。）の経営管理のため、1の個別事項に定めるところにより立木の伐採及び木材の販売、造林並びに保育等（以下「伐採等」という。）を実施し、木材の販売による収益（以下「販売収益」という。）を収受するとともに、販売収益及び補助金等から伐採等に要する経費を控除してなお利益がある場合にその一部を甲に支払う事業を実施すること

### (2) 受託者の義務

- ① 経営管理実施権配分計画が定められない場合には、乙は、自己の財産に対するのと同じの注意義務をもって経営管理を行う義務を負う。
- ② 経営管理実施権配分計画が定められる場合には、経営管理実施権配分計画により経営管理実施権の設定を受ける者（以下「経営管理実施権者」という。）は甲に善管注意義務を負い、甲は、当該経営管理実施権配分計画の定める事項について、経営管理実施権者に対して義務の履行を求めることができる。また、乙はこの経営管理権集積計画及び当該経営管理実施権配分計画に規定された報告徴収の権限の範囲内において、経営管理実施権者に対する監督責任のみを負う。

### (3) 経営管理権の対象とする森林

当該森林にある立木竹は、甲に帰属する。

### (4) 経営管理権及び経営管理受益権の設定

この経営管理権集積計画の公告により、乙に経営管理権が、甲に経営管理受益権（金銭の支払を受ける権利）が、それぞれ設定される。

乙に設定された経営管理権は、この公告の後において当該森林の森林所有者となった者（国その他の森林経営管理法施行規則に定められた者を除く。）に対しても、その効力があるものとする。

### (5) 租税公課の負担

甲は、経営管理権の目的物に対する固定資産税その他の租税を負担する。

### (6) 経営管理権の設定等の条件

- ① 乙は、甲が次のいずれかに該当する場合には、この経営管理権集積計画のうち当該森林に係る部分を取り消すことができる。
  - ア 甲が偽りその他不正な手段により乙に経営管理権集積計画を定めさせたことが判明した場合
  - イ 甲が当該森林に係る権原を有しなくなった場合
- ② 乙は、災害その他の事由により当該森林において（1）に掲げる事項を実施することが著しく困難となったときは、この経営管理権集積計画のうち当該森林に係る部分を取り消すことができる。
- ③ 甲は、1の個別事項に定める経営管理権の存続期間の中途において解約しようとする場合は、乙の同意を得るものとする。
- ④ 甲及び乙は、この経営管理権集積計画に定めるところにより設定される経営管理権に関する事項は変更しないものとする。

### (7) 森林への立入り及び施設の利用等

- ① 乙は、（1）（13）に掲げる事項の実施のため必要があるときは、当該森林に随時立ち入り、若しくは乙以外の者を立ち入らせ、又は当該森林に設定された路網その他の施設を使用し、若しくは乙以外の者に使用させることができる。
- ② 乙は、（1）（13）に掲げる事項の実施のため必要があるときは、当該森林内に森林作業道その他の施設を設置し、又は乙以外の者に設置させることができる。この場合において、乙は、当該設置された施設の維持管理を行うものとする。
- ③ 乙は、当該森林の立木が第三者に対して損害を及ぼすおそれがあると認める場合であって、かつ第三者から当該立木について除去等を行いたい旨の申出がある場合には、第三者が当該立木について除去等を行うことを認めることができる。

### (8) 甲への通知

当該森林について販売収益が生じた場合、経営管理実施権が設定されないときには乙が（経営管理実施権が設定されるときには経営管理実施権者が）甲に対

して販売収益、伐採等に要した経費等に係る明細書を通知するものとする。

(9) 災害等による経営又は管理の不実施

次に掲げる場合において、(1)に掲げる事項を実施する予定の森林について(1)に掲げる事項を実施することが不可能又は不適當になったときは、乙は、当該事項の一部又は全部を実施しないことができる。

- ① 災害その他の原因により当該森林の全部又は一部が損壊したとき
- ② 路網の損壊等により当該森林への到達が困難となったとき
- ③ 当該森林の土地が公用、公共用又は公益事業の用に供されるとき

(10) 損害の賠償

- ① 乙は、乙の責めに帰すべき事由によって甲に不利益を生じさせたときには、その不利益に相当する額を支払うものとする。
- ② 乙の責めに帰すことのできない事由によって甲に不利益が生じたときは、乙は損害賠償責任を負わない。

(11) 経営管理権の存続期間の満了時及び消滅時における清算の方法

経営管理権の存続期間の満了した場合において、甲と乙との間で金銭の支払は生じないとともに、立木の所有権は甲に帰属するものとする。

(12) 甲の通知及び届出

- ① 甲は、当該森林について、第三者に権利を移転若しくは設定する場合には、あらかじめ乙にその旨を通知しなければならない。
- ② 甲及び甲の相続人又は受遺者は、当該森林について権利の喪失があった場合、甲が住所又は名称を変更した場合、甲が死亡した場合その他当該経営管理権集積計画を変更する必要がある場合は遅滞なく乙に申し出るものとする。

(13) 経営管理実施権配分計画の作成

- ① 乙は、甲から経営管理権の設定を受けた森林の一部又は全部についてこの経営管理権集積計画の内容に適合する限りにおいて、甲の同意を要せずに、経営管理実施権配分計画を作成し、乙が選定した民間事業者が当該森林の経営管理実施権を、甲及び乙に経営管理受益権を設定することができる。
- ② 経営管理実施権配分計画が定められる場合、経営管理実施権者が当該森林で経営管理を実施する義務を負い、甲は経営管理実施権者に義務履行を求めることができる。なお、乙は、経営管理実施権者に対して当該森林の経営管理の状況等について年1回の報告を徴収する義務のみを負う。
- ③ 甲が経営管理実施権配分計画により設定された経営管理受益権に基づき経営管理実施権者から支払を受けたときは、当該支払を受けた額の限度で、当該経営管理受益権に係る森林に関する経営管理権集積計画により設定された経営管理受益権に基づき乙から支払を受けたものとみなす。

(14) その他

この経営管理権集積計画に定めのない事項及びこの経営管理権集積計画に疑義が生じたときは、甲、乙が協議して定める。



別添1 経営管理権に基づいて行われる経営管理の内容 (C)

| 対象森林 |                        |        |    |    | 経営管理権に基づいて行われる経営管理の内容 |   |
|------|------------------------|--------|----|----|-----------------------|---|
| ①    | 所在                     | 地番     | 林班 | 小班 | 施業番号                  | <p>&lt;経営管理実施権が設定される場合&gt;</p> <p>○ 経営管理実施権者が間伐、木材の販売、森林の保護等の全部又は一部を実施するものとし、その方法は経営管理実施権を設定する前に乙及び経営管理実施権者で協議して決めるものとする。</p> <p>なお、施業の実施にあたっては上越市森林整備計画に沿って、木材の生産機能の維持増進を図る。</p> <p>○ 火災、病虫害及び気象害の予防のため、年1回以上の森林の巡視を行い、当該巡視は既存道等からの目視によって判断できる限り行う。</p> <p>&lt;経営管理実施権が設定されない場合&gt;</p> <p>○ 乙は、存続期間中に間伐を1回以上実施し、木材の販売を行うことができるものとする。</p> <p>なお、施業の実施にあたっては上越市森林整備計画に沿って、木材の生産機能の維持増進を図る。</p> <p>○ 火災、病虫害及び気象害の予防のため、年1回以上の森林の巡視を行い、当該巡視は既存道等からの目視によって判断できる限り行う。</p> |
|      | 上越市中郷区<br>二本木字下滝<br>ノ沢 | 1774   | 27 | 8  | 41-1                  |   |
|      |                        |        |    |    | 41-2                  |   |
|      |                        |        |    |    |                       |   |
|      |                        |        |    |    |                       |   |
| ②    | 所在                     | 地番     | 林班 | 小班 | 施業番号                  | <p>○ 乙は、必要に応じて間伐を実施し、木材の販売を行うことができるものとする。</p> <p>なお、施業の実施にあたっては上越市森林整備計画に沿って、木材の生産機能の維持増進を図る。</p> <p>○ 火災、病虫害及び気象害の予防のため、年1回以上の森林の巡視を行い、当該巡視は既存道等からの目視によって判断できる限り行う。</p>  |
|      | 上越市中郷区<br>二本木若宮        | 1486-1 | 26 | 14 | 12                    |   |
|      |                        |        |    |    |                       |   |
|      |                        |        |    |    |                       |   |

別添 2 木材の販売による収益から伐採等に要する経費を控除してなお利益がある場合において甲に支払われるべき金銭（D）の額の算定方法

| 対象森林 |                        |        |    |    | 木材の販売による収益から伐採等に要する経費を控除してなお利益がある場合において甲に支払われるべき金銭（D）の額の算定方法 |   |
|------|------------------------|--------|----|----|--|---|
| ①    | 所在                     | 地番     | 林班 | 小班 | 施業番号   | <p>&lt;経営管理実施権が設定される場合&gt;</p> <p>(1. 甲に支払われるべき金銭の額の算定方法)</p> <p>○ 利用間伐について甲に支払われるべき金銭の額は、木材の販売による収益の額及び補助金等から利用間伐に係る経費及び木材の販売に係る経費その他経営管理に要する経費（森林保険の保険料等）として乙が算定した額を控除した額とする。</p> <p>(2. 木材の販売収益の額の算定方法)</p> <p>○ 利用間伐に係る木材の販売収益については、実際に木材を販売して得られた収益の額とする。</p> <p>(3. 伐採等に要する経費の算定方法)</p> <p>○ 乙が算定する利用間伐が実施された場合における木材の販売に係る経費については、経営管理実施権者が経営管理実施権の設定を受けるに当たって乙に提示し、経営管理実施権配分計画に添付された経費の見積額とする。</p> <p>○ 乙が算定する森林保険の保険料については、経営管理実施権の終期までの間に必要な保険料の合計として、経営管理実施権者が経営管理実施権の設定を受けるに当たって乙に提示し、経営管理実施権配分計画に添付された見積額とする。</p> <p>&lt;経営管理実施権が設定されない場合&gt;</p> <p>○ 経営管理権に基づき乙が実施する間伐の結果生じた木材の販売による収益は乙のものとする。</p> <p>○ 乙が経営管理を行うために要した経費（森林保険の保険料等）は乙が負担するものとする。</p> |
|      | 上越市中郷区<br>二本木宇下滝<br>ノ沢 | 1774   | 27 | 8  | 41-1   |   |
|      |                        |        |    |    | 41-2   |   |
|      |                        |        |    |    |  |   |
|      |                        |        |    |    |  |   |
|      |                        |        |    |    |  |   |
| ②    | 所在                     | 地番     | 林班 | 小班 | 施業番号   | <p>○ 経営管理権に基づき乙が実施する間伐の結果生じた木材の販売による収益は乙のものとする。</p> <p>○ 乙が経営管理を行うために要した経費は乙が負担するものとする。</p>   |
|      | 上越市中郷区<br>二本木若宮        | 1486-1 | 26 | 14 | 12   |   |
|      |                        |        |    |    |  |   |
|      |                        |        |    |    |  |   |

別添3 甲にDを支払うべき時期、相手方及び方法

(経営管理実施権が設定されない場合)

<時期>

- 乙から甲に対して金銭の支払は行わない。

<相手方及び方法>

- 乙から甲に対して金銭の支払は行わない。

(経営管理実施権が設定される場合)

<時期>

- 経営管理実施権者から甲に対するDの支払について、間伐の利益を支払う場合は、間伐後、木材の販売収入額が確定後速やかに行うものとする。

<相手方及び方法>

- 次の支払先に支払うものとする。  
(支払先) 甲の指定する口座

# R4-中65



この図面は上越市が森林経営管理権集積計画により作成した筆界(案)になります。  
この図面は上越市の内部資料につき、法務局の公図と異なる場合があります。  
この図面は権利関係には使用できません。





| 乙が経営管理権の設定を受ける森林（A） |                |        |    |    |          |    |          |          |          | 経営管理権を設定する森林の甲以外の権原者（E） |        |       | 備考 |
|---------------------|----------------|--------|----|----|----------|----|----------|----------|----------|-------------------------|--------|-------|----|
| 番号                  | 所 在            | 地番     | 林班 | 小班 | 施業<br>番号 | 地目 | 面積<br>ha | 現況<br>樹種 | 現況<br>林齢 | 住所又は所在地                 | 氏名又は名称 | 権原の種類 |    |
| 1                   | 上越市中郷区二本木字下滝ノ沢 | 1771   | 27 | 8  | 35       | 山林 | 0.18     | スギ       | 64       |                         |        |       |    |
| 2                   | 上越市中郷区二本木字大沼   | 1789   | 27 | 8  | 34       | 山林 | 0.11     | スギ       | 64       |                         |        |       |    |
| 3                   | 上越市中郷区二本木字大沼   | 1790   | 27 | 8  | 33       | 原野 | 0.01     | スギ       | 64       |                         |        |       |    |
| 4                   | 上越市中郷区二本木字大沼   | 1791   | 27 | 8  | 29       | 山林 | 0.15     | スギ       | 64       |                         |        |       |    |
| 5                   | 上越市中郷区二本木字下滝ノ沢 | 1791-1 | 27 | 8  | 30       | 山林 | 0.02     | スギ       | 64       |                         |        |       |    |
| 6                   |                |        |    |    |          |    |          |          |          |                         |        |       |    |
| 7                   |                |        |    |    |          |    |          |          |          |                         |        |       |    |
| 8                   |                |        |    |    |          |    |          |          |          |                         |        |       |    |
| 9                   |                |        |    |    |          |    |          |          |          |                         |        |       |    |
| 10                  |                |        |    |    |          |    |          |          |          |                         |        |       |    |

|                               |                    |
|-------------------------------|--------------------|
| この計画に同意する。<br>権利の設定を受ける市町村（乙） | 住 所（同上） 上越市長 中川 幹太 |
| 権利を設定する森林の森林所有者（甲）            | 住 所（同上）            |

- （記載注意）
- （1） この個別事項は、経営管理権を設定する者が異なる場合には、別葉とすること。
  - （2） 共有者不明森林又は所有者不明森林に係る特例により定める場合は、特例手続により定めた旨が分かる書類を添付すること。また、森林所有者が変更となった場合は、新たな森林所有者と元の森林所有者の氏名、住所が記載された書類を添付すること。
  - （3） （A）欄の「面積」は林地台帳に記載された地番ごとの面積を記載することとし、林地台帳に記載された面積が著しく事実と相違する場合には、実測面積を（ ）書きで下段に2段書きにする。なお、当該経営管理権集積計画の対象森林の場所を示す図面を添付することとし、1筆の一部について経営管理権が設定される場合には当該部分を特定することのできる図面を添付するとともに、備考欄にその旨を記載すること。
  - （4） （A）欄の「現況樹種」及び「現況林齢」は森林簿に記載された内容を記載することとし、森林簿と異なる場合は（ ）書きで下段に2段書きにすること。
  - （5） （B）欄は、「〇年」又は「〇〇年〇〇月〇〇日まで」と記載すること。



## 2 共通事項

この経営管理権集積計画の定めるところにより設定される経営管理権及び経営管理受益権は、1の個別事項に定めるもののほか、次に定めるところによる。

### (1) 経営管理権に基づいて行われる経営管理の内容

乙は、1の個別事項に記載された森林（以下「当該森林」という。）の経営管理のため、1の個別事項に定めるところにより立木の伐採及び木材の販売、造林並びに保育等（以下「伐採等」という。）を実施し、木材の販売による収益（以下「販売収益」という。）を収受するとともに、販売収益及び補助金等から伐採等に要する経費を控除してなお利益がある場合にその一部を甲に支払う事業を実施すること

### (2) 受託者の義務

- ① 経営管理実施権配分計画が定められない場合には、乙は、自己の財産に対するのと同様の注意義務をもって経営管理を行う義務を負う。
- ② 経営管理実施権配分計画が定められる場合には、経営管理実施権配分計画により経営管理実施権の設定を受ける者（以下「経営管理実施権者」という。）は甲に善管注意義務を負い、甲は、当該経営管理実施権配分計画の定める事項について、経営管理実施権者に対して義務の履行を求めることができる。また、乙はこの経営管理権集積計画及び当該経営管理実施権配分計画に規定された報告徴収の権限の範囲内において、経営管理実施権者に対する監督責任のみを負う。

### (3) 経営管理権の対象とする森林

当該森林にある立木竹は、甲に帰属する。

### (4) 経営管理権及び経営管理受益権の設定

この経営管理権集積計画の公告により、乙に経営管理権が、甲に経営管理受益権（金銭の支払を受ける権利）が、それぞれ設定される。

乙に設定された経営管理権は、この公告の後において当該森林の森林所有者となった者（国その他の森林経営管理法施行規則に定められた者を除く。）に対しても、その効力があるものとする。

### (5) 租税公課の負担

甲は、経営管理権の目的物に対する固定資産税その他の租税を負担する。

### (6) 経営管理権の設定等の条件

- ① 乙は、甲が次のいずれかに該当する場合には、この経営管理権集積計画のうち当該森林に係る部分を取り消すことができる。
  - ア 甲が偽りその他不正な手段により乙に経営管理権集積計画を定めさせたことが判明した場合
  - イ 甲が当該森林に係る権原を有しなくなった場合
- ② 乙は、災害その他の事由により当該森林において（1）に掲げる事項を実施することが著しく困難となったときは、この経営管理権集積計画のうち当該森林に係る部分を取り消すことができる。
- ③ 甲は、1の個別事項に定める経営管理権の存続期間の中途において解約しようとする場合は、乙の同意を得るものとする。
- ④ 甲及び乙は、この経営管理権集積計画に定めるところにより設定される経営管理権に関する事項は変更しないものとする。

### (7) 森林への立入り及び施設の利用等

- ① 乙は、（1）（13）に掲げる事項の実施のため必要があるときは、当該森林に随時立ち入り、若しくは乙以外の者を立ち入らせ、又は当該森林に設定された路網その他の施設を使用し、若しくは乙以外の者に使用させることができる。
- ② 乙は、（1）（13）に掲げる事項の実施のため必要があるときは、当該森林内に森林作業道その他の施設を設置し、又は乙以外の者に設置させることができる。この場合において、乙は、当該設置された施設の維持管理を行うものとする。
- ③ 乙は、当該森林の立木が第三者に対して損害を及ぼすおそれがあると認める場合であって、かつ第三者から当該立木について除去等を行いたい旨の申出がある場合には、第三者が当該立木について除去等を行うことを認めることができる。

### (8) 甲への通知

当該森林について販売収益が生じた場合、経営管理実施権が設定されないときには乙が（経営管理実施権が設定されるときには経営管理実施権者が）甲に対

して販売収益、伐採等に要した経費等に係る明細書を通知するものとする。

(9) 災害等による経営又は管理の不実施

次に掲げる場合において、(1)に掲げる事項を実施する予定の森林について(1)に掲げる事項を実施することが不可能又は不適当になったときは、乙は、当該事項の一部又は全部を実施しないことができる。

- ① 災害その他の原因により当該森林の全部又は一部が損壊したとき
- ② 路網の損壊等により当該森林への到達が困難となったとき
- ③ 当該森林の土地が公用、公共用又は公益事業の用に供されるとき

(10) 損害の賠償

- ① 乙は、乙の責めに帰すべき事由によって甲に不利益を生じさせたときには、その不利益に相当する額を支払うものとする。
- ② 乙の責めに帰すことのできない事由によって甲に不利益が生じたときは、乙は損害賠償責任を負わない。

(11) 経営管理権の存続期間の満了時及び消滅時における清算の方法

経営管理権の存続期間の満了した場合において、甲と乙との間で金銭の支払は生じないとともに、立木の所有権は甲に帰属するものとする。

(12) 甲の通知及び届出

- ① 甲は、当該森林について、第三者に権利を移転若しくは設定する場合には、あらかじめ乙にその旨を通知しなければならない。
- ② 甲及び甲の相続人又は受遺者は、当該森林について権利の喪失があった場合、甲が住所又は名称を変更した場合、甲が死亡した場合その他当該経営管理権集積計画を変更する必要がある場合は遅滞なく乙に申し出るものとする。

(13) 経営管理実施権配分計画の作成

- ① 乙は、甲から経営管理権の設定を受けた森林の一部又は全部についてこの経営管理権集積計画の内容に適合する限りにおいて、甲の同意を要せずに、経営管理実施権配分計画を作成し、乙が選定した民間事業者が当該森林の経営管理実施権を、甲及び乙に経営管理受益権を設定することができる。
- ② 経営管理実施権配分計画が定められる場合、経営管理実施権者が当該森林で経営管理を実施する義務を負い、甲は経営管理実施権者に義務履行を求めることができる。なお、乙は、経営管理実施権者に対して当該森林の経営管理の状況等について年1回の報告を徴収する義務のみを負う。
- ③ 甲が経営管理実施権配分計画により設定された経営管理受益権に基づき経営管理実施権者から支払を受けたときは、当該支払を受けた額の限度で、当該経営管理受益権に係る森林に関する経営管理権集積計画により設定された経営管理受益権に基づき乙から支払を受けたものとみなす。

(14) その他

この経営管理権集積計画に定めのない事項及びこの経営管理権集積計画に疑義が生じたときは、甲、乙が協議して定める。



別添1 経営管理権に基づいて行われる経営管理の内容 (C)

| 対象森林 |                |        |    |    | 経営管理権に基づいて行われる経営管理の内容 |   |
|------|----------------|--------|----|----|-----------------------|---|
| ①    | 所在             | 地番     | 林班 | 小班 | 施業番号                  | <p>&lt;経営管理実施権が設定される場合&gt;</p> <p>○ 経営管理実施権者が間伐、木材の販売、森林の保護等の全部又は一部を実施するものとし、その方法は経営管理実施権を設定する前に乙及び経営管理実施権者で協議して決めるものとする。</p> <p>なお、施業の実施にあたっては上越市森林整備計画に沿って、木材の生産機能の維持増進を図る。</p> <p>○ 火災、病虫害及び気象害の予防のため、年1回以上の森林の巡視を行い、当該巡視は既存道等からの目視によって判断できる限り行う。</p> <p>&lt;経営管理実施権が設定されない場合&gt;</p> <p>○ 乙は、存続期間中に間伐を1回以上実施し、木材の販売を行うことができるものとする。</p> <p>なお、施業の実施にあたっては上越市森林整備計画に沿って、木材の生産機能の維持増進を図る。</p> <p>○ 火災、病虫害及び気象害の予防のため、年1回以上の森林の巡視を行い、当該巡視は既存道等からの目視によって判断できる限り行う。</p> |
|      | 上越市中郷区二本木字下滝ノ沢 | 1771   | 27 | 8  | 35                    |   |
|      | 上越市中郷区二本木字大沼   | 1789   | 27 | 8  | 34                    |   |
|      | 上越市中郷区二本木字大沼   | 1790   | 27 | 8  | 33                    |   |
|      | 上越市中郷区二本木字大沼   | 1791   | 27 | 8  | 29                    |   |
|      | 上越市中郷区二本木字下滝ノ沢 | 1791-1 | 27 | 8  | 30                    |   |
| ②    | 所在             | 地番     | 林班 | 小班 | 施業番号                  |   |
|      |                |        |    |    |                       |   |
|      |                |        |    |    |                       |   |
|      |                |        |    |    |                       |   |
|      |                |        |    |    |                       |   |
|      |                |        |    |    |                       |   |

別添 2 木材の販売による収益から伐採等に要する経費を控除してなお利益がある場合において甲に支払われるべき金銭（D）の額の算定方法

| 対象森林 |                        |        |    |    | 木材の販売による収益から伐採等に要する経費を控除してなお利益がある場合において甲に支払われるべき金銭（D）の額の算定方法 |   |
|------|------------------------|--------|----|----|--|---|
| ①    | 所在                     | 地番     | 林班 | 小班 | 施業番号   | <p>&lt; 経営管理実施権が設定される場合 &gt;</p> <p>(1. 甲に支払われるべき金銭の額の算定方法)</p> <p>○ 利用間伐について甲に支払われるべき金銭の額は、木材の販売による収益の額及び補助金等から利用間伐に係る経費及び木材の販売に係る経費その他経営管理に要する経費（森林保険の保険料等）として乙が算定した額を控除した額とする。</p> <p>(2. 木材の販売収益の額の算定方法)</p> <p>○ 利用間伐に係る木材の販売収益については、実際に木材を販売して得られた収益の額とする。</p> <p>(3. 伐採等に要する経費の算定方法)</p> <p>○ 乙が算定する利用間伐が実施された場合における木材の販売に係る経費については、経営管理実施権者が経営管理実施権の設定を受けるに当たって乙に提示し、経営管理実施権配分計画に添付された経費の見積額とする。</p> <p>○ 乙が算定する森林保険の保険料については、経営管理実施権の終期までの間に必要な保険料の合計として、経営管理実施権者が経営管理実施権の設定を受けるに当たって乙に提示し、経営管理実施権配分計画に添付された見積額とする。</p> <p>&lt; 経営管理実施権が設定されない場合 &gt;</p> <p>○ 経営管理権に基づき乙が実施する間伐の結果生じた木材の販売による収益は乙のものとする。</p> <p>○ 乙が経営管理を行うために要した経費（森林保険の保険料等）は乙が負担するものとする。</p> |
|      | 上越市中郷区<br>二本木字下滝<br>ノ沢 | 1771   | 27 | 8  | 35   |   |
|      | 上越市中郷区<br>二本木字大沼       | 1789   | 27 | 8  | 34   |   |
|      | 上越市中郷区<br>二本木字大沼       | 1790   | 27 | 8  | 33   |   |
|      | 上越市中郷区<br>二本木字大沼       | 1791   | 27 | 8  | 29   |   |
|      | 上越市中郷区<br>二本木字下滝<br>ノ沢 | 1791-1 | 27 | 8  | 30   |   |
| ②    | 所在                     | 地番     | 林班 | 小班 | 施業番号   |   |
|      |                        |        |    |    |  |   |
|      |                        |        |    |    |  |   |
|      |                        |        |    |    |  |   |
|      |                        |        |    |    |  |   |
|      |                        |        |    |    |  |   |

別添3 甲にDを支払うべき時期、相手方及び方法

(経営管理実施権が設定されない場合)

<時期>

- 乙から甲に対して金銭の支払は行わない。

<相手方及び方法>

- 乙から甲に対して金銭の支払は行わない。

(経営管理実施権が設定される場合)

<時期>

- 経営管理実施権者から甲に対するDの支払について、間伐の利益を支払う場合は、間伐後、木材の販売収入額が確定後速やかに行うものとする。

<相手方及び方法>

- 次の支払先に支払うものとする。  
(支払先) 甲の指定する口座



# R4-中66

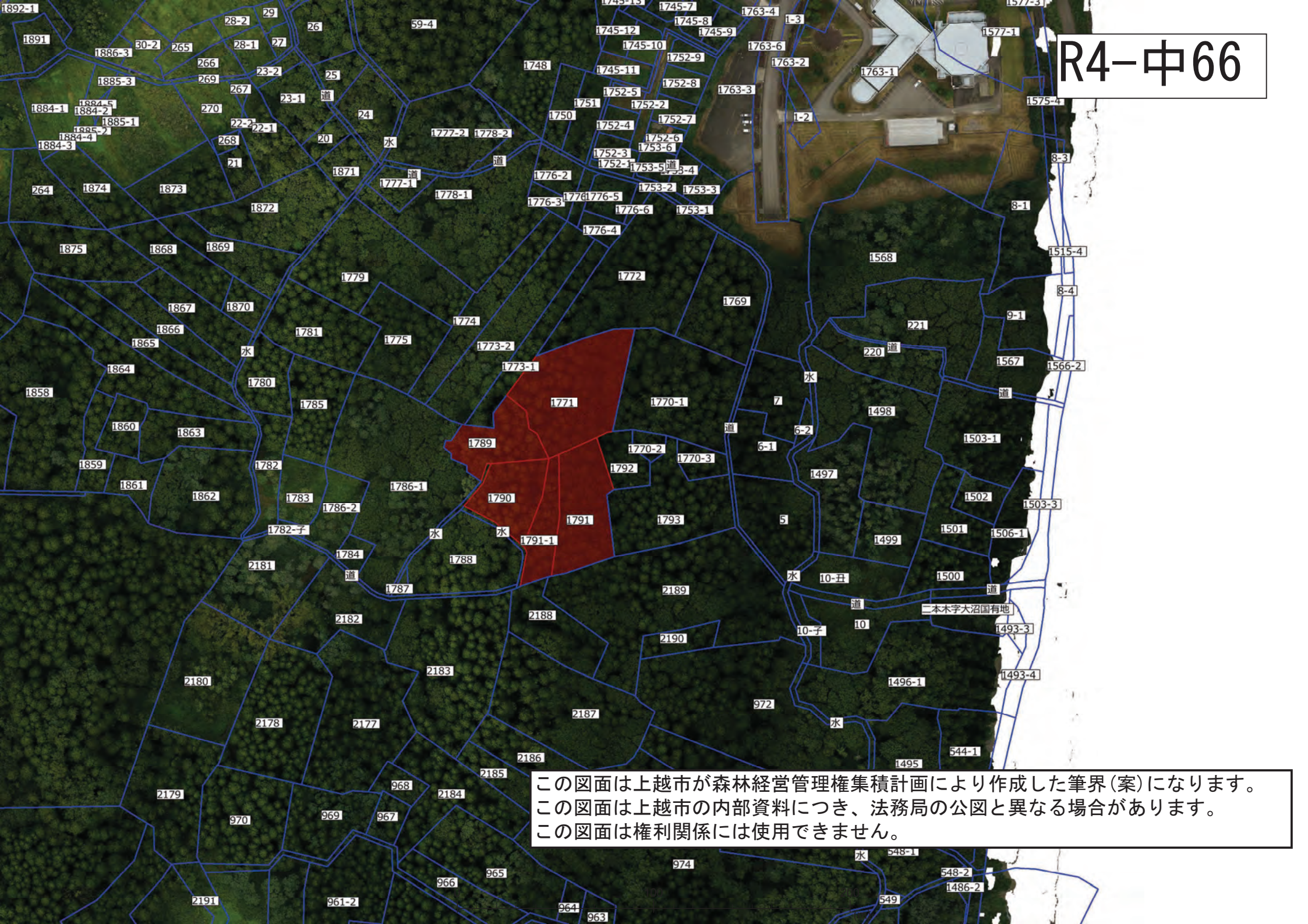

この図面は上越市が森林経営管理権集積計画により作成した筆界(案)になります。  
この図面は上越市の内部資料につき、法務局の公図と異なる場合があります。  
この図面は権利関係には使用できません。





| 乙が経営管理権の設定を受ける森林（A） |                |      |    |    |          |    |          |          |          | 経営管理権を設定する森林の甲以外の権原者（E） |        |       | 備考 |
|---------------------|----------------|------|----|----|----------|----|----------|----------|----------|-------------------------|--------|-------|----|
| 番号                  | 所 在            | 地番   | 林班 | 小班 | 施業<br>番号 | 地目 | 面積<br>ha | 現況<br>樹種 | 現況<br>林齢 | 住所又は所在地                 | 氏名又は名称 | 権原の種類 |    |
| 1                   | 上越市中郷区二本木字下滝ノ沢 | 1867 | 27 | 10 | 18       | 山林 | 0.02     | スギ       | 56       |                         |        |       |    |
| 2                   | 上越市中郷区二本木字下滝ノ沢 | 1869 | 27 | 10 | 15       | 山林 | 0.10     | スギ       | 84       |                         |        |       |    |
| 3                   | 上越市中郷区二本木字下滝ノ沢 | 1872 | 27 | 10 | 14       | 山林 | 0.22     | スギ       | 84       |                         |        |       |    |
| 4                   |                |      |    |    |          |    |          |          |          |                         |        |       |    |
| 5                   |                |      |    |    |          |    |          |          |          |                         |        |       |    |
| 6                   |                |      |    |    |          |    |          |          |          |                         |        |       |    |
| 7                   |                |      |    |    |          |    |          |          |          |                         |        |       |    |
| 8                   |                |      |    |    |          |    |          |          |          |                         |        |       |    |
| 9                   |                |      |    |    |          |    |          |          |          |                         |        |       |    |
| 10                  |                |      |    |    |          |    |          |          |          |                         |        |       |    |

|                               |                    |
|-------------------------------|--------------------|
| この計画に同意する。<br>権利の設定を受ける市町村（乙） | 住 所（同上） 上越市長 中川 幹太 |
| 権利を設定する森林の森林所有者（甲）            | 住 所（同上）            |

- （記載注意）
- （1） この個別事項は、経営管理権を設定する者が異なる場合には、別葉とすること。
  - （2） 共有者不明森林又は所有者不明森林に係る特例により定める場合は、特例手続により定めた旨が分かる書類を添付すること。また、森林所有者が変更となった場合は、新たな森林所有者と元の森林所有者の氏名、住所が記載された書類を添付すること。
  - （3）（A）欄の「面積」は林地台帳に記載された地番ごとの面積を記載することとし、林地台帳に記載された面積が著しく事実と相違する場合には、実測面積を（ ）書きで下段に2段書きにする。なお、当該経営管理権集積計画の対象森林の場所を示す図面を添付することとし、1筆の一部について経営管理権が設定される場合には当該部分を特定することのできる図面を添付するとともに、備考欄にその旨を記載すること。
  - （4）（A）欄の「現況樹種」及び「現況林齢」は森林簿に記載された内容を記載することとし、森林簿と異なる場合は（ ）書きで下段に2段書きにすること。
  - （5）（B）欄は、「〇年」又は「〇〇年〇〇月〇〇日まで」と記載すること。



## 2 共通事項

この経営管理権集積計画の定めるところにより設定される経営管理権及び経営管理受益権は、1の個別事項に定めるもののほか、次に定めるところによる。

### (1) 経営管理権に基づいて行われる経営管理の内容

乙は、1の個別事項に記載された森林（以下「当該森林」という。）の経営管理のため、1の個別事項に定めるところにより立木の伐採及び木材の販売、造林並びに保育等（以下「伐採等」という。）を実施し、木材の販売による収益（以下「販売収益」という。）を収受するとともに、販売収益及び補助金等から伐採等に要する経費を控除してなお利益がある場合にその一部を甲に支払う事業を実施すること

### (2) 受託者の義務

- ① 経営管理実施権配分計画が定められない場合には、乙は、自己の財産に対するのと同じの注意義務をもって経営管理を行う義務を負う。
- ② 経営管理実施権配分計画が定められる場合には、経営管理実施権配分計画により経営管理実施権の設定を受ける者（以下「経営管理実施権者」という。）は甲に善管注意義務を負い、甲は、当該経営管理実施権配分計画の定める事項について、経営管理実施権者に対して義務の履行を求めることができる。また、乙はこの経営管理権集積計画及び当該経営管理実施権配分計画に規定された報告徴収の権限の範囲内において、経営管理実施権者に対する監督責任のみを負う。

### (3) 経営管理権の対象とする森林

当該森林にある立木竹は、甲に帰属する。

### (4) 経営管理権及び経営管理受益権の設定

この経営管理権集積計画の公告により、乙に経営管理権が、甲に経営管理受益権（金銭の支払を受ける権利）が、それぞれ設定される。

乙に設定された経営管理権は、この公告の後において当該森林の森林所有者となった者（国その他の森林経営管理法施行規則に定められた者を除く。）に対しても、その効力があるものとする。

### (5) 租税公課の負担

甲は、経営管理権の目的物に対する固定資産税その他の租税を負担する。

### (6) 経営管理権の設定等の条件

- ① 乙は、甲が次のいずれかに該当する場合には、この経営管理権集積計画のうち当該森林に係る部分を取り消すことができる。
  - ア 甲が偽りその他不正な手段により乙に経営管理権集積計画を定めさせたことが判明した場合
  - イ 甲が当該森林に係る権原を有しなくなった場合
- ② 乙は、災害その他の事由により当該森林において（1）に掲げる事項を実施することが著しく困難となったときは、この経営管理権集積計画のうち当該森林に係る部分を取り消すことができる。
- ③ 甲は、1の個別事項に定める経営管理権の存続期間の中途において解約しようとする場合は、乙の同意を得るものとする。
- ④ 甲及び乙は、この経営管理権集積計画に定めるところにより設定される経営管理権に関する事項は変更しないものとする。

### (7) 森林への立入り及び施設の利用等

- ① 乙は、（1）（13）に掲げる事項の実施のため必要があるときは、当該森林に随時立ち入り、若しくは乙以外の者を立ち入らせ、又は当該森林に設定された路網その他の施設を使用し、若しくは乙以外の者に使用させることができる。
- ② 乙は、（1）（13）に掲げる事項の実施のため必要があるときは、当該森林内に森林作業道その他の施設を設置し、又は乙以外の者に設置させることができる。この場合において、乙は、当該設置された施設の維持管理を行うものとする。
- ③ 乙は、当該森林の立木が第三者に対して損害を及ぼすおそれがあると認める場合であって、かつ第三者から当該立木について除去等を行いたい旨の申出がある場合には、第三者が当該立木について除去等を行うことを認めることができる。

### (8) 甲への通知

当該森林について販売収益が生じた場合、経営管理実施権が設定されないときには乙が（経営管理実施権が設定されるときには経営管理実施権者が）甲に対

して販売収益、伐採等に要した経費等に係る明細書を通知するものとする。

(9) 災害等による経営又は管理の不実施

次に掲げる場合において、(1)に掲げる事項を実施する予定の森林について(1)に掲げる事項を実施することが不可能又は不適當になったときは、乙は、当該事項の一部又は全部を実施しないことができる。

- ① 災害その他の原因により当該森林の全部又は一部が損壊したとき
- ② 路網の損壊等により当該森林への到達が困難となったとき
- ③ 当該森林の土地が公用、公共用又は公益事業の用に供されるとき

(10) 損害の賠償

- ① 乙は、乙の責めに帰すべき事由によって甲に不利益を生じさせたときには、その不利益に相当する額を支払うものとする。
- ② 乙の責めに帰すことのできない事由によって甲に不利益が生じたときは、乙は損害賠償責任を負わない。

(11) 経営管理権の存続期間の満了時及び消滅時における清算の方法

経営管理権の存続期間の満了した場合において、甲と乙との間で金銭の支払は生じないとともに、立木の所有権は甲に帰属するものとする。

(12) 甲の通知及び届出

- ① 甲は、当該森林について、第三者に権利を移転若しくは設定する場合には、あらかじめ乙にその旨を通知しなければならない。
- ② 甲及び甲の相続人又は受遺者は、当該森林について権利の喪失があった場合、甲が住所又は名称を変更した場合、甲が死亡した場合その他当該経営管理権集積計画を変更する必要がある場合は遅滞なく乙に申し出るものとする。

(13) 経営管理実施権配分計画の作成

- ① 乙は、甲から経営管理権の設定を受けた森林の一部又は全部についてこの経営管理権集積計画の内容に適合する限りにおいて、甲の同意を要せずに、経営管理実施権配分計画を作成し、乙が選定した民間事業者が当該森林の経営管理実施権を、甲及び乙に経営管理受益権を設定することができる。
- ② 経営管理実施権配分計画が定められる場合、経営管理実施権者が当該森林で経営管理を実施する義務を負い、甲は経営管理実施権者に義務履行を求めることができる。なお、乙は、経営管理実施権者に対して当該森林の経営管理の状況等について年1回の報告を徴収する義務のみを負う。
- ③ 甲が経営管理実施権配分計画により設定された経営管理受益権に基づき経営管理実施権者から支払を受けたときは、当該支払を受けた額の限度で、当該経営管理受益権に係る森林に関する経営管理権集積計画により設定された経営管理受益権に基づき乙から支払を受けたものとみなす。

(14) その他

この経営管理権集積計画に定めのない事項及びこの経営管理権集積計画に疑義が生じたときは、甲、乙が協議して定める。

別添1 経営管理権に基づいて行われる経営管理の内容 (C)

| 対象森林 |                        |      |    |    | 経営管理権に基づいて行われる経営管理の内容 |   |
|------|------------------------|------|----|----|-----------------------|---|
| ①    | 所在                     | 地番   | 林班 | 小班 | 施業番号                  | <p>&lt;経営管理実施権が設定される場合&gt;<br/>                     ○ 経営管理実施権者が間伐、木材の販売、森林の保護等の全部又は一部を実施するものとし、その方法は経営管理実施権を設定する前に乙及び経営管理実施権者で協議して決めるものとする。<br/>                     なお、施業の実施にあたっては上越市森林整備計画に沿って、木材の生産機能の維持増進を図る。<br/>                     ○ 火災、病虫害及び気象害の予防のため、年1回以上の森林の巡視を行い、当該巡視は既存道等からの目視によって判断できる限り行う。</p> <p>&lt;経営管理実施権が設定されない場合&gt;<br/>                     ○ 乙は、存続期間中に間伐を1回以上実施し、木材の販売を行うことができるものとする。<br/>                     なお、施業の実施にあたっては上越市森林整備計画に沿って、木材の生産機能の維持増進を図る。<br/>                     ○ 火災、病虫害及び気象害の予防のため、年1回以上の森林の巡視を行い、当該巡視は既存道等からの目視によって判断できる限り行う。</p> |
|      | 上越市中郷区<br>二本木字下滝<br>ノ沢 | 1867 | 27 | 10 | 18                    |   |
|      | 上越市中郷区<br>二本木字下滝<br>ノ沢 | 1869 | 27 | 10 | 15                    |   |
|      | 上越市中郷区<br>二本木字下滝<br>ノ沢 | 1872 | 27 | 10 | 14                    |   |
| ②    | 所在                     | 地番   | 林班 | 小班 | 施業番号                  |   |
|      |                        |      |    |    |                       |   |
|      |                        |      |    |    |                       |   |
|      |                        |      |    |    |                       |   |

別添 2 木材の販売による収益から伐採等に要する経費を控除してなお利益がある場合において甲に支払われるべき金銭（D）の額の算定方法

| 対象森林 |                        |      |    |    | 木材の販売による収益から伐採等に要する経費を控除してなお利益がある場合において甲に支払われるべき金銭（D）の額の算定方法 |   |
|------|------------------------|------|----|----|--|---|
| ①    | 所在                     | 地番   | 林班 | 小班 | 施業番号   | <p>&lt; 経営管理実施権が設定される場合 &gt;</p> <p>(1. 甲に支払われるべき金銭の額の算定方法)</p> <p>○ 利用間伐について甲に支払われるべき金銭の額は、木材の販売による収益の額及び補助金等から利用間伐に係る経費及び木材の販売に係る経費その他経営管理に要する経費（森林保険の保険料等）として乙が算定した額を控除した額とする。</p> <p>(2. 木材の販売収益の額の算定方法)</p> <p>○ 利用間伐に係る木材の販売収益については、実際に木材を販売して得られた収益の額とする。</p> <p>(3. 伐採等に要する経費の算定方法)</p> <p>○ 乙が算定する利用間伐が実施された場合における木材の販売に係る経費については、経営管理実施権者が経営管理実施権の設定を受けるに当たって乙に提示し、経営管理実施権配分計画に添付された経費の見積額とする。</p> <p>○ 乙が算定する森林保険の保険料については、経営管理実施権の終期までの間に必要な保険料の合計として、経営管理実施権者が経営管理実施権の設定を受けるに当たって乙に提示し、経営管理実施権配分計画に添付された見積額とする。</p> <p>&lt; 経営管理実施権が設定されない場合 &gt;</p> <p>○ 経営管理権に基づき乙が実施する間伐の結果生じた木材の販売による収益は乙のものとする。</p> <p>○ 乙が経営管理を行うために要した経費（森林保険の保険料等）は乙が負担するものとする。</p> |
|      | 上越市中郷区<br>二本木字下滝<br>ノ沢 | 1867 | 27 | 10 | 18   |   |
|      | 上越市中郷区<br>二本木字下滝<br>ノ沢 | 1869 | 27 | 10 | 15   |   |
|      | 上越市中郷区<br>二本木字下滝<br>ノ沢 | 1872 | 27 | 10 | 14   |   |
|      |                        |      |    |    |  |   |
| ②    | 所在                     | 地番   | 林班 | 小班 | 施業番号   |   |
|      |                        |      |    |    |  |   |
|      |                        |      |    |    |  |   |
|      |                        |      |    |    |  |   |
|      |                        |      |    |    |  |   |

別添3 甲にDを支払うべき時期、相手方及び方法

(経営管理実施権が設定されない場合)

<時期>

- 乙から甲に対して金銭の支払は行わない。

<相手方及び方法>

- 乙から甲に対して金銭の支払は行わない。

(経営管理実施権が設定される場合)

<時期>

- 経営管理実施権者から甲に対するDの支払について、間伐の利益を支払う場合は、間伐後、木材の販売収入額が確定後速やかに行うものとする。

<相手方及び方法>

- 次の支払先に支払うものとする。  
(支払先) 甲の指定する口座



# R4-中67

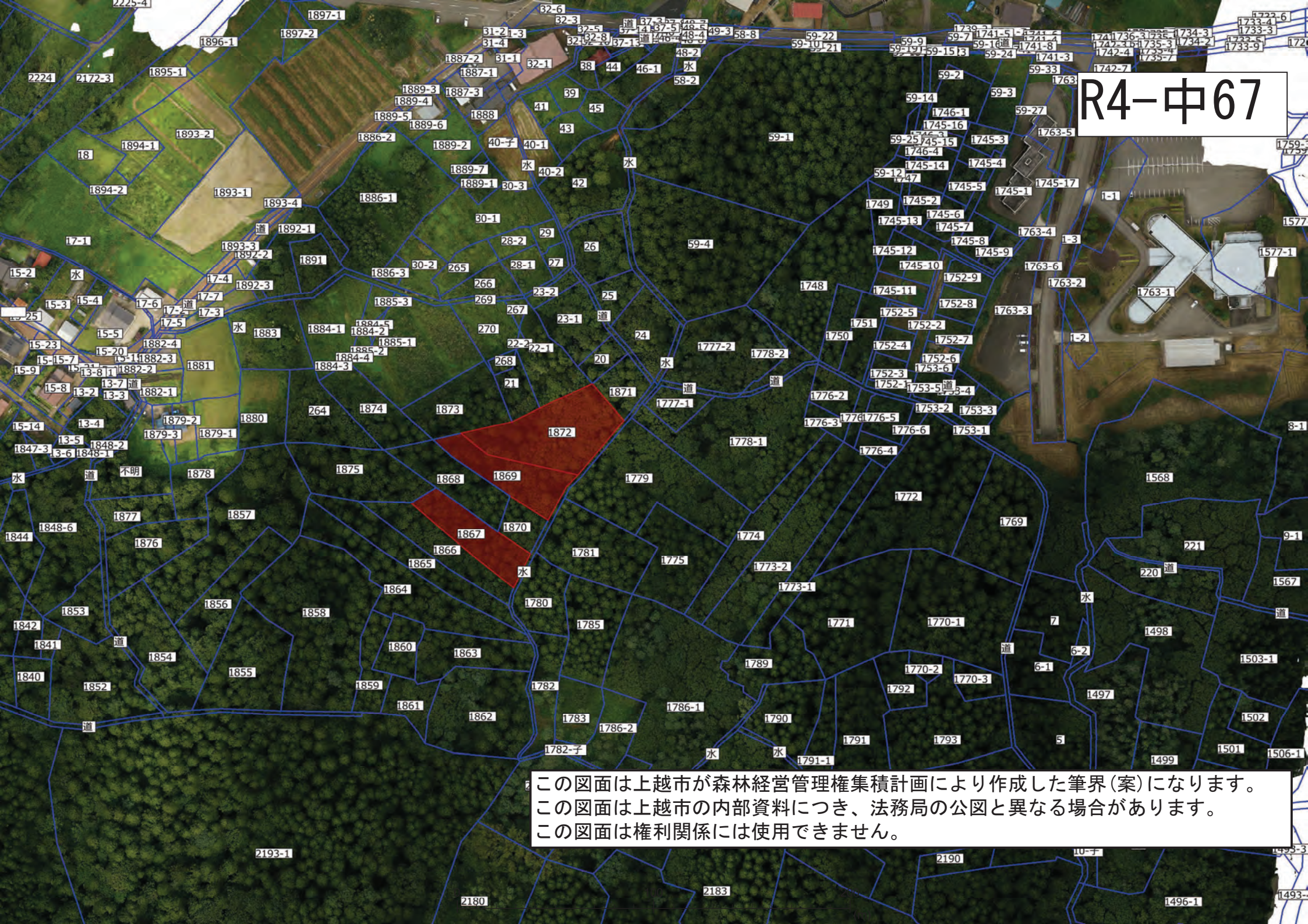

この図面は上越市が森林経営管理権集積計画により作成した筆界(案)になります。  
この図面は上越市の内部資料につき、法務局の公図と異なる場合があります。  
この図面は権利関係には使用できません。





| 乙が経営管理権の設定を受ける森林（A） |                  |            |    |    |      |    |          |      |      | 経営管理権を設定する森林の甲以外の権原者（E） |        |       | 備考 |
|---------------------|------------------|------------|----|----|------|----|----------|------|------|-------------------------|--------|-------|----|
| 番号                  | 所在               | 地番         | 林班 | 小班 | 施業番号 | 地目 | 面積<br>ha | 現況樹種 | 現況林齢 | 住所又は所在地                 | 氏名又は名称 | 権原の種類 |    |
| 1                   | 上越市中郷区<br>二本木字大沼 | 1834<br>-1 | 27 | 11 | 13   | 山林 | 0.05     | その他広 | 54   |                         |        |       |    |
| 2                   | 上越市中郷区<br>二本木字大沼 | 1848<br>-4 | 27 | 11 | 19   | 山林 | 0.16     | その他広 | 54   |                         |        |       |    |
| 3                   |                  |            |    |    |      |    |          |      |      |                         |        |       |    |
| 4                   |                  |            |    |    |      |    |          |      |      |                         |        |       |    |
| 5                   |                  |            |    |    |      |    |          |      |      |                         |        |       |    |
| 6                   |                  |            |    |    |      |    |          |      |      |                         |        |       |    |
| 7                   |                  |            |    |    |      |    |          |      |      |                         |        |       |    |
| 8                   |                  |            |    |    |      |    |          |      |      |                         |        |       |    |
| 9                   |                  |            |    |    |      |    |          |      |      |                         |        |       |    |
| 10                  |                  |            |    |    |      |    |          |      |      |                         |        |       |    |

|                               |                    |
|-------------------------------|--------------------|
| この計画に同意する。<br>権利の設定を受ける市町村（乙） | 住 所（同上） 上越市長 中川 幹太 |
| 権利を設定する森林の森林所有者（甲）            | 住 所（同上）            |

- （記載注意）
- （1） この個別事項は、経営管理権を設定する者が異なる場合には、別葉とすること。
  - （2） 共有者不明森林又は所有者不明森林に係る特例により定める場合は、特例手続により定めた旨が分かる書類を添付すること。また、森林所有者が変更となった場合は、新たな森林所有者と元の森林所有者の氏名、住所が記載された書類を添付すること。
  - （3） （A）欄の「面積」は林地台帳に記載された地番ごとの面積を記載することとし、林地台帳に記載された面積が著しく事実と相違する場合には、実測面積を（ ）書きで下段に2段書きにする。なお、当該経営管理権集積計画の対象森林の場所を示す図面を添付することとし、1筆の一部について経営管理権が設定される場合には当該部分を特定することのできる図面を添付するとともに、備考欄にその旨を記載すること。
  - （4） （A）欄の「現況樹種」及び「現況林齢」は森林簿に記載された内容を記載することとし、森林簿と異なる場合は（ ）書きで下段に2段書きにすること。
  - （5） （B）欄は、「〇年」又は「〇〇年〇〇月〇〇日まで」と記載すること。

## 2 共通事項

この経営管理権集積計画の定めるところにより設定される経営管理権及び経営管理受益権は、1の個別事項に定めるもののほか、次に定めるところによる。

### (1) 経営管理権に基づいて行われる経営管理の内容

乙は、1の個別事項に記載された森林（以下「当該森林」という。）の経営管理のため、1の個別事項に定めるところにより立木の伐採及び木材の販売、造林並びに保育等（以下「伐採等」という。）を実施し、木材の販売による収益（以下「販売収益」という。）を収受するとともに、販売収益及び補助金等から伐採等に要する経費を控除してなお利益がある場合にその一部を甲に支払う事業を実施すること

### (2) 受託者の義務

- ① 経営管理実施権配分計画が定められない場合には、乙は、自己の財産に対するのと同様の注意義務をもって経営管理を行う義務を負う。
- ② 経営管理実施権配分計画が定められる場合には、経営管理実施権配分計画により経営管理実施権の設定を受ける者（以下「経営管理実施権者」という。）は甲に善管注意義務を負い、甲は、当該経営管理実施権配分計画の定める事項について、経営管理実施権者に対して義務の履行を求めることができる。また、乙はこの経営管理権集積計画及び当該経営管理実施権配分計画に規定された報告徴収の権限の範囲内において、経営管理実施権者に対する監督責任のみを負う。

### (3) 経営管理権の対象とする森林

当該森林にある立木竹は、甲に帰属する。

### (4) 経営管理権及び経営管理受益権の設定

この経営管理権集積計画の公告により、乙に経営管理権が、甲に経営管理受益権（金銭の支払を受ける権利）が、それぞれ設定される。

乙に設定された経営管理権は、この公告の後において当該森林の森林所有者となった者（国その他の森林経営管理法施行規則に定められた者を除く。）に対しても、その効力があるものとする。

### (5) 租税公課の負担

甲は、経営管理権の目的物に対する固定資産税その他の租税を負担する。

### (6) 経営管理権の設定等の条件

- ① 乙は、甲が次のいずれかに該当する場合には、この経営管理権集積計画のうち当該森林に係る部分を取り消すことができる。
  - ア 甲が偽りその他不正な手段により乙に経営管理権集積計画を定めさせたことが判明した場合
  - イ 甲が当該森林に係る権原を有しなくなった場合
- ② 乙は、災害その他の事由により当該森林において（1）に掲げる事項を実施することが著しく困難となったときは、この経営管理権集積計画のうち当該森林に係る部分を取り消すことができる。
- ③ 甲は、1の個別事項に定める経営管理権の存続期間の中途において解約しようとする場合は、乙の同意を得るものとする。
- ④ 甲及び乙は、この経営管理権集積計画に定めるところにより設定される経営管理権に関する事項は変更しないものとする。

### (7) 森林への立入り及び施設の利用等

- ① 乙は、（1）（13）に掲げる事項の実施のため必要があるときは、当該森林に随時立ち入り、若しくは乙以外の者を立ち入らせ、又は当該森林に設定された路網その他の施設を使用し、若しくは乙以外の者に使用させることができる。
- ② 乙は、（1）（13）に掲げる事項の実施のため必要があるときは、当該森林内に森林作業道その他の施設を設置し、又は乙以外の者に設置させることができる。この場合において、乙は、当該設置された施設の維持管理を行うものとする。
- ③ 乙は、当該森林の立木が第三者に対して損害を及ぼすおそれがあると認める場合であって、かつ第三者から当該立木について除去等を行いたい旨の申出がある場合には、第三者が当該立木について除去等を行うことを認めることができる。

### (8) 甲への通知

当該森林について販売収益が生じた場合、経営管理実施権が設定されないときには乙が（経営管理実施権が設定されるときには経営管理実施権者が）甲に対

して販売収益、伐採等に要した経費等に係る明細書を通知するものとする。

(9) 災害等による経営又は管理の不実施

次に掲げる場合において、(1)に掲げる事項を実施する予定の森林について(1)に掲げる事項を実施することが不可能又は不適當になったときは、乙は、当該事項の一部又は全部を実施しないことができる。

- ① 災害その他の原因により当該森林の全部又は一部が損壊したとき
- ② 路網の損壊等により当該森林への到達が困難となったとき
- ③ 当該森林の土地が公用、公共用又は公益事業の用に供されるとき

(10) 損害の賠償

- ① 乙は、乙の責めに帰すべき事由によって甲に不利益を生じさせたときには、その不利益に相当する額を支払うものとする。
- ② 乙の責めに帰すことのできない事由によって甲に不利益が生じたときは、乙は損害賠償責任を負わない。

(11) 経営管理権の存続期間の満了時及び消滅時における清算の方法

経営管理権の存続期間の満了した場合において、甲と乙との間で金銭の支払は生じないとともに、立木の所有権は甲に帰属するものとする。

(12) 甲の通知及び届出

- ① 甲は、当該森林について、第三者に権利を移転若しくは設定する場合には、あらかじめ乙にその旨を通知しなければならない。
- ② 甲及び甲の相続人又は受遺者は、当該森林について権利の喪失があった場合、甲が住所又は名称を変更した場合、甲が死亡した場合その他当該経営管理権集積計画を変更する必要がある場合は遅滞なく乙に申し出るものとする。

(13) 経営管理実施権配分計画の作成

- ① 乙は、甲から経営管理権の設定を受けた森林の一部又は全部についてこの経営管理権集積計画の内容に適合する限りにおいて、甲の同意を要せずに、経営管理実施権配分計画を作成し、乙が選定した民間事業者が当該森林の経営管理実施権を、甲及び乙に経営管理受益権を設定することができる。
- ② 経営管理実施権配分計画が定められる場合、経営管理実施権者が当該森林で経営管理を実施する義務を負い、甲は経営管理実施権者に義務履行を求めることができる。なお、乙は、経営管理実施権者に対して当該森林の経営管理の状況等について年1回の報告を徴収する義務のみを負う。
- ③ 甲が経営管理実施権配分計画により設定された経営管理受益権に基づき経営管理実施権者から支払を受けたときは、当該支払を受けた額の限度で、当該経営管理受益権に係る森林に関する経営管理権集積計画により設定された経営管理受益権に基づき乙から支払を受けたものとみなす。

(14) その他

この経営管理権集積計画に定めのない事項及びこの経営管理権集積計画に疑義が生じたときは、甲、乙が協議して定める。

別添1 経営管理権に基づいて行われる経営管理の内容 (C)

| 対象森林 |                  |        |    |      | 経営管理権に基づいて行われる経営管理の内容 |  |
|------|------------------|--------|----|------|-----------------------|--|
| 所在   | 地番               | 林班     | 小班 | 施業番号 |                       |  |
| ①    |                  |        |    |      |                       |  |
|      |                  |        |    |      |                       |  |
|      |                  |        |    |      |                       |  |
|      |                  |        |    |      |                       |  |
|      |                  |        |    |      |                       |  |
|      |                  |        |    |      |                       |  |
| ②    | 上越市中郷区<br>二本木字大沼 | 1834-1 | 27 | 11   | 13                    | <p>○ 乙は、必要に応じて間伐を実施し、木材の販売を行うことができるものとする。<br/>                     なお、施業の実施にあたっては上越市森林整備計画に沿って、木材の生産機能の維持増進を図る。<br/>                     ○ 火災、病虫害及び気象害の予防のため、年1回以上の森林の巡視を行い、当該巡視は既存道等からの目視によって判断できる限り行う。</p> |
|      | 上越市中郷区<br>二本木字大沼 | 1848-4 | 27 | 11   | 19                    |  |
|      |                  |        |    |      |                       |  |
|      |                  |        |    |      |                       |  |

別添 2 木材の販売による収益から伐採等に要する経費を控除してなお利益がある場合において甲に支払われるべき金銭 (D) の額の算定方法

| 対象森林             |        |    |    |      | 木材の販売による収益から伐採等に要する経費を控除してなお利益がある場合において甲に支払われるべき金銭 (D) の額の算定方法                   |
|------------------|--------|----|----|------|--|
| 所在               | 地番     | 林班 | 小班 | 施業番号 |  |
|                  |        |    |    |      |  |
|                  |        |    |    |      |  |
| ①                |        |    |    |      |  |
|                  |        |    |    |      |  |
|                  |        |    |    |      |  |
|                  |        |    |    |      |  |
| 所在               | 地番     | 林班 | 小班 | 施業番号 | ○ 経営管理権に基づき乙が実施する間伐の結果生じた木材の販売による収益は乙のものとする。<br>○ 乙が経営管理を行うために要した経費は乙が負担するものとする。 |
| 上越市中郷区<br>二本木字大沼 | 1834-1 | 27 | 11 | 13   |  |
| 上越市中郷区<br>二本木字大沼 | 1848-4 | 27 | 11 | 19   |  |
|                  |        |    |    |      |  |
| ②                |        |    |    |      |  |



別添3 甲にDを支払うべき時期、相手方及び方法

(経営管理実施権が設定されない場合)

<時期>

- 乙から甲に対して金銭の支払は行わない。

<相手方及び方法>

- 乙から甲に対して金銭の支払は行わない。

(経営管理実施権が設定される場合)

<時期>

- 経営管理実施権者から甲に対するDの支払について、間伐の利益を支払う場合は、間伐後、木材の販売収入額が確定後速やかに行うものとする。

<相手方及び方法>

- 次の支払先に支払うものとする。  
(支払先) 甲の指定する口座



# R4-中70

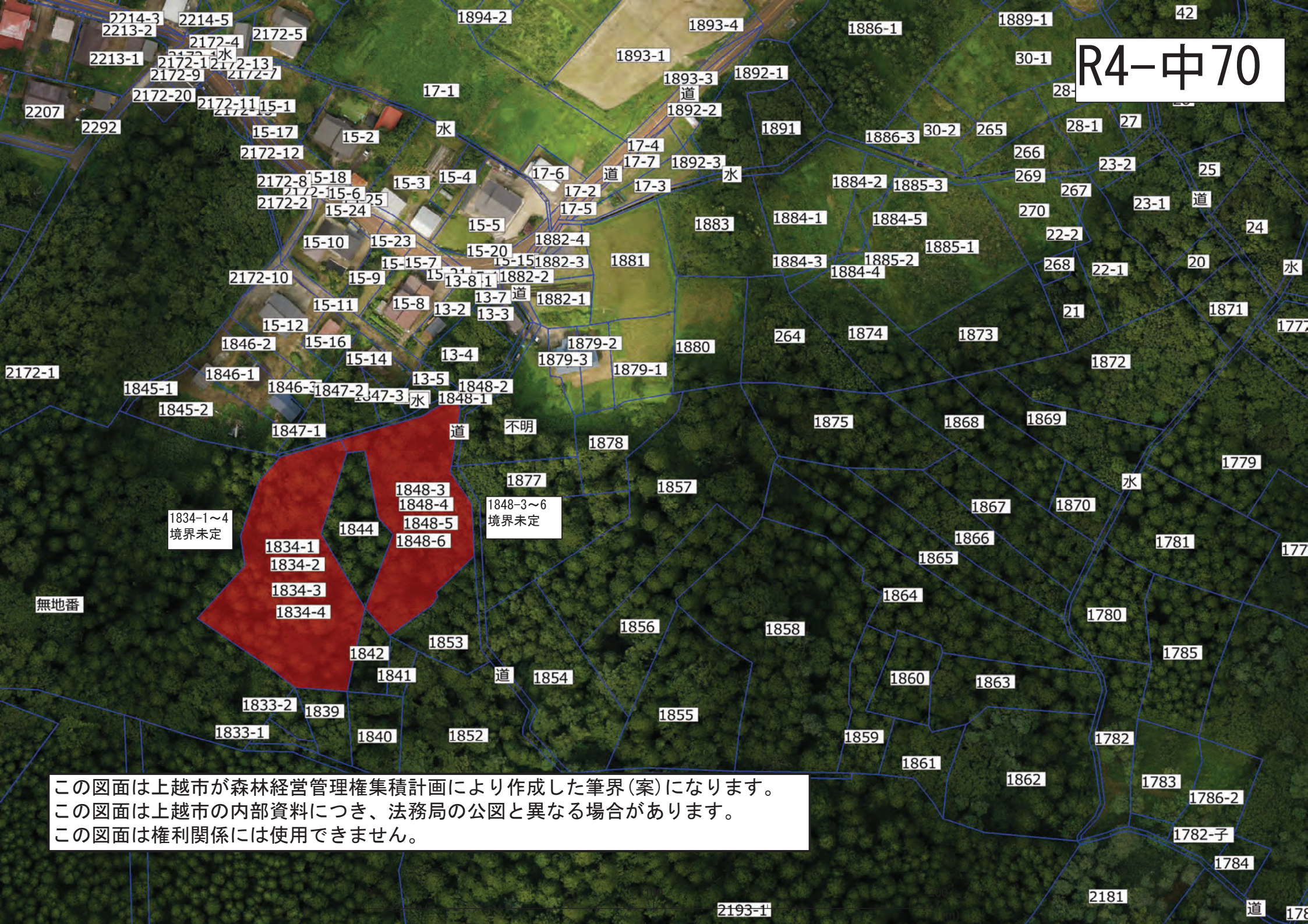

1834-1~4  
境界未定

無地番

1848-3~6  
境界未定

この図面は上越市が森林経営管理権集積計画により作成した筆界(案)になります。  
この図面は上越市の内部資料につき、法務局の公図と異なる場合があります。  
この図面は権利関係には使用できません。

2193-1

道





| 乙が経営管理権の設定を受ける森林 (A) |                  |      |    |    |          |    |          |          |          | 経営管理権を設定する森林の甲以外の権原者 (E) |        |       | 備考 |
|----------------------|------------------|------|----|----|----------|----|----------|----------|----------|--------------------------|--------|-------|----|
| 番号                   | 所 在              | 地番   | 林班 | 小班 | 施業<br>番号 | 地目 | 面積<br>ha | 現況<br>樹種 | 現況<br>林齢 | 住所又は所在地                  | 氏名又は名称 | 権原の種類 |    |
| 1                    | 上越市中郷区<br>二本木字大沼 | 2185 | 26 | 10 | 12       | 畑  | 0.07     | スギ       | 60       |                          |        |       |    |
| 2                    |                  |      |    |    |          |    |          |          |          |                          |        |       |    |
| 3                    |                  |      |    |    |          |    |          |          |          |                          |        |       |    |
| 4                    |                  |      |    |    |          |    |          |          |          |                          |        |       |    |
| 5                    |                  |      |    |    |          |    |          |          |          |                          |        |       |    |
| 6                    |                  |      |    |    |          |    |          |          |          |                          |        |       |    |
| 7                    |                  |      |    |    |          |    |          |          |          |                          |        |       |    |
| 8                    |                  |      |    |    |          |    |          |          |          |                          |        |       |    |
| 9                    |                  |      |    |    |          |    |          |          |          |                          |        |       |    |
| 10                   |                  |      |    |    |          |    |          |          |          |                          |        |       |    |

|   |                                     |
|---|-------------------------------------|
| この計画に同意する。<br>権利の設定を受ける市町村 (乙)<br><br>権利を設定する森林の森林所有者 (甲) | 住 所 (同上) 上越市長 中川 幹太<br><br>住 所 (同上) |
|---|-------------------------------------|

- (記載注意) (1) この個別事項は、経営管理権を設定する者が異なる場合には、別葉とすること。
- (2) 共有者不明森林又は所有者不明森林に係る特例により定める場合は、特例手続により定めた旨が分かる書類を添付すること。また、森林所有者が変更となった場合は、新たな森林所有者と元の森林所有者の氏名、住所が記載された書類を添付すること。
- (3) (A) 欄の「面積」は林地台帳に記載された地番ごとの面積を記載することとし、林地台帳に記載された面積が著しく事実と相違する場合には、実測面積を ( ) 書きで下段に2段書きにする。なお、当該経営管理権集積計画の対象森林の場所を示す図面を添付することとし、1筆の一部について経営管理権が設定される場合には当該部分を特定することのできる図面を添付するとともに、備考欄にその旨を記載すること。
- (4) (A) 欄の「現況樹種」及び「現況林齢」は森林簿に記載された内容を記載することとし、森林簿と異なる場合は ( ) 書きで下段に2段書きにすること。
- (5) (B) 欄は、「〇年」又は「〇〇年〇〇月〇〇日まで」と記載すること。

## 2 共通事項

この経営管理権集積計画の定めるところにより設定される経営管理権及び経営管理受益権は、1の個別事項に定めるもののほか、次に定めるところによる。

### (1) 経営管理権に基づいて行われる経営管理の内容

乙は、1の個別事項に記載された森林（以下「当該森林」という。）の経営管理のため、1の個別事項に定めるところにより立木の伐採及び木材の販売、造林並びに保育等（以下「伐採等」という。）を実施し、木材の販売による収益（以下「販売収益」という。）を収受するとともに、販売収益及び補助金等から伐採等に要する経費を控除してなお利益がある場合にその一部を甲に支払う事業を実施すること

### (2) 受託者の義務

- ① 経営管理実施権配分計画が定められない場合には、乙は、自己の財産に対するのと同様の注意義務をもって経営管理を行う義務を負う。
- ② 経営管理実施権配分計画が定められる場合には、経営管理実施権配分計画により経営管理実施権の設定を受ける者（以下「経営管理実施権者」という。）は甲に善管注意義務を負い、甲は、当該経営管理実施権配分計画の定める事項について、経営管理実施権者に対して義務の履行を求めることができる。また、乙はこの経営管理権集積計画及び当該経営管理実施権配分計画に規定された報告徴収の権限の範囲内において、経営管理実施権者に対する監督責任のみを負う。

### (3) 経営管理権の対象とする森林

当該森林にある立木竹は、甲に帰属する。

### (4) 経営管理権及び経営管理受益権の設定

この経営管理権集積計画の公告により、乙に経営管理権が、甲に経営管理受益権（金銭の支払を受ける権利）が、それぞれ設定される。

乙に設定された経営管理権は、この公告の後において当該森林の森林所有者となった者（国その他の森林経営管理法施行規則に定められた者を除く。）に対しても、その効力があるものとする。

### (5) 租税公課の負担

甲は、経営管理権の目的物に対する固定資産税その他の租税を負担する。

### (6) 経営管理権の設定等の条件

- ① 乙は、甲が次のいずれかに該当する場合には、この経営管理権集積計画のうち当該森林に係る部分を取り消すことができる。
  - ア 甲が偽りその他不正な手段により乙に経営管理権集積計画を定めさせたことが判明した場合
  - イ 甲が当該森林に係る権原を有しなくなった場合
- ② 乙は、災害その他の事由により当該森林において（1）に掲げる事項を実施することが著しく困難となったときは、この経営管理権集積計画のうち当該森林に係る部分を取り消すことができる。
- ③ 甲は、1の個別事項に定める経営管理権の存続期間の中途において解約しようとする場合は、乙の同意を得るものとする。
- ④ 甲及び乙は、この経営管理権集積計画に定めるところにより設定される経営管理権に関する事項は変更しないものとする。

### (7) 森林への立入り及び施設の利用等

- ① 乙は、（1）（13）に掲げる事項の実施のため必要があるときは、当該森林に随時立ち入り、若しくは乙以外の者を立ち入らせ、又は当該森林に設定された路網その他の施設を使用し、若しくは乙以外の者に使用させることができる。
- ② 乙は、（1）（13）に掲げる事項の実施のため必要があるときは、当該森林内に森林作業道その他の施設を設置し、又は乙以外の者に設置させることができる。この場合において、乙は、当該設置された施設の維持管理を行うものとする。
- ③ 乙は、当該森林の立木が第三者に対して損害を及ぼすおそれがあると認める場合であって、かつ第三者から当該立木について除去等を行いたい旨の申出がある場合には、第三者が当該立木について除去等を行うことを認めることができる。

### (8) 甲への通知

当該森林について販売収益が生じた場合、経営管理実施権が設定されないときには乙が（経営管理実施権が設定されるときには経営管理実施権者が）甲に対

して販売収益、伐採等に要した経費等に係る明細書を通知するものとする。

(9) 災害等による経営又は管理の不実施

次に掲げる場合において、(1)に掲げる事項を実施する予定の森林について(1)に掲げる事項を実施することが不可能又は不適當になったときは、乙は、当該事項の一部又は全部を実施しないことができる。

- ① 災害その他の原因により当該森林の全部又は一部が損壊したとき
- ② 路網の損壊等により当該森林への到達が困難となったとき
- ③ 当該森林の土地が公用、公共用又は公益事業の用に供されるとき

(10) 損害の賠償

- ① 乙は、乙の責めに帰すべき事由によって甲に不利益を生じさせたときには、その不利益に相当する額を支払うものとする。
- ② 乙の責めに帰すことのできない事由によって甲に不利益が生じたときは、乙は損害賠償責任を負わない。

(11) 経営管理権の存続期間の満了時及び消滅時における清算の方法

経営管理権の存続期間の満了した場合において、甲と乙との間で金銭の支払は生じないとともに、立木の所有権は甲に帰属するものとする。

(12) 甲の通知及び届出

- ① 甲は、当該森林について、第三者に権利を移転若しくは設定する場合には、あらかじめ乙にその旨を通知しなければならない。
- ② 甲及び甲の相続人又は受遺者は、当該森林について権利の喪失があった場合、甲が住所又は名称を変更した場合、甲が死亡した場合その他当該経営管理権集積計画を変更する必要がある場合は遅滞なく乙に申し出るものとする。

(13) 経営管理実施権配分計画の作成

- ① 乙は、甲から経営管理権の設定を受けた森林の一部又は全部についてこの経営管理権集積計画の内容に適合する限りにおいて、甲の同意を要せずに、経営管理実施権配分計画を作成し、乙が選定した民間事業者が当該森林の経営管理実施権を、甲及び乙に経営管理受益権を設定することができる。
- ② 経営管理実施権配分計画が定められる場合、経営管理実施権者が当該森林で経営管理を実施する義務を負い、甲は経営管理実施権者に義務履行を求めることができる。なお、乙は、経営管理実施権者に対して当該森林の経営管理の状況等について年1回の報告を徴収する義務のみを負う。
- ③ 甲が経営管理実施権配分計画により設定された経営管理受益権に基づき経営管理実施権者から支払を受けたときは、当該支払を受けた額の限度で、当該経営管理受益権に係る森林に関する経営管理権集積計画により設定された経営管理受益権に基づき乙から支払を受けたものとみなす。

(14) その他

この経営管理権集積計画に定めのない事項及びこの経営管理権集積計画に疑義が生じたときは、甲、乙が協議して定める。



別添1 経営管理権に基づいて行われる経営管理の内容 (C)

| 対象森林 |                  |      |    |    | 経営管理権に基づいて行われる経営管理の内容 |   |
|------|------------------|------|----|----|-----------------------|---|
| ①    | 所在               | 地番   | 林班 | 小班 | 施業番号                  | <p>&lt;経営管理実施権が設定される場合&gt;<br/>                     ○ 経営管理実施権者が間伐、木材の販売、森林の保護等の全部又は一部を実施するものとし、その方法は経営管理実施権を設定する前に乙及び経営管理実施権者で協議して決めるものとする。<br/>                     なお、施業の実施にあたっては上越市森林整備計画に沿って、木材の生産機能の維持増進を図る。<br/>                     ○ 火災、病虫害及び気象害の予防のため、年1回以上の森林の巡視を行い、当該巡視は既存道等からの目視によって判断できる限り行う。</p> <p>&lt;経営管理実施権が設定されない場合&gt;<br/>                     ○ 乙は、存続期間中に間伐を1回以上実施し、木材の販売を行うことができるものとする。<br/>                     なお、施業の実施にあたっては上越市森林整備計画に沿って、木材の生産機能の維持増進を図る。<br/>                     ○ 火災、病虫害及び気象害の予防のため、年1回以上の森林の巡視を行い、当該巡視は既存道等からの目視によって判断できる限り行う。</p> |
|      | 上越市中郷区<br>二本木字大沼 | 2185 | 26 | 10 | 12                    |   |
|      |                  |      |    |    |                       |   |
|      |                  |      |    |    |                       |   |
|      |                  |      |    |    |                       |   |
|      |                  |      |    |    |                       |   |
| ②    | 所在               | 地番   | 林班 | 小班 | 施業番号                  |   |
|      |                  |      |    |    |                       |   |
|      |                  |      |    |    |                       |   |
|      |                  |      |    |    |                       |   |
|      |                  |      |    |    |                       |   |

別添2 木材の販売による収益から伐採等に要する経費を控除してなお利益がある場合において甲に支払われるべき金銭（D）の額の算定方法

| 対象森林 |                  |      |    |    | 木材の販売による収益から伐採等に要する経費を控除してなお利益がある場合において甲に支払われるべき金銭（D）の額の算定方法  |    |
|------|------------------|------|----|----|---|----|
| ①    | 所在               | 地番   | 林班 | 小班 | <p>&lt;経営管理実施権が設定される場合&gt;</p> <p>(1. 甲に支払われるべき金銭の額の算定方法)</p> <p>○ 利用間伐について甲に支払われるべき金銭の額は、木材の販売による収益の額及び補助金等から利用間伐に係る経費及び木材の販売に係る経費その他経営管理に要する経費（森林保険の保険料等）として乙が算定した額を控除した額とする。</p> <p>(2. 木材の販売収益の額の算定方法)</p> <p>○ 利用間伐に係る木材の販売収益については、実際に木材を販売して得られた収益の額とする。</p> <p>(3. 伐採等に要する経費の算定方法)</p> <p>○ 乙が算定する利用間伐が実施された場合における木材の販売に係る経費については、経営管理実施権者が経営管理実施権の設定を受けるに当たって乙に提示し、経営管理実施権配分計画に添付された経費の見積額とする。</p> <p>○ 乙が算定する森林保険の保険料については、経営管理実施権の終期までの間に必要な保険料の合計として、経営管理実施権者が経営管理実施権の設定を受けるに当たって乙に提示し、経営管理実施権配分計画に添付された見積額とする。</p> <p>&lt;経営管理実施権が設定されない場合&gt;</p> <p>○ 経営管理権に基づき乙が実施する間伐の結果生じた木材の販売による収益は乙のものとする。</p> <p>○ 乙が経営管理を行うために要した経費（森林保険の保険料等）は乙が負担するものとする。</p> |    |
|      | 上越市中郷区<br>二本木字大沼 | 2185 | 26 | 10 |   | 12 |
|      |                  |      |    |    |   |    |
|      |                  |      |    |    |   |    |
|      |                  |      |    |    |   |    |
|      |                  |      |    |    |   |    |
| ②    | 所在               | 地番   | 林班 | 小班 |   |    |
|      |                  |      |    |    |   |    |
|      |                  |      |    |    |   |    |
|      |                  |      |    |    |   |    |

別添3 甲にDを支払うべき時期、相手方及び方法

(経営管理実施権が設定されない場合)

<時期>

- 乙から甲に対して金銭の支払は行わない。

<相手方及び方法>

- 乙から甲に対して金銭の支払は行わない。

(経営管理実施権が設定される場合)

<時期>

- 経営管理実施権者から甲に対するDの支払について、間伐の利益を支払う場合は、間伐後、木材の販売収入額が確定後速やかに行うものとする。

<相手方及び方法>

- 次の支払先に支払うものとする。  
(支払先) 甲の指定する口座



# R4-中71



この図面は上越市が森林経営管理権集積計画により作成した筆界(案)になります。  
この図面は上越市の内部資料につき、法務局の公図と異なる場合があります。  
この図面は権利関係には使用できません。

400  
(m)





| 乙が経営管理権の設定を受ける森林 (A) |                  |            |    |    |          |    |          |          |          | 経営管理権を設定する森林の甲以外の権原者 (E) |        |       | 備考 |
|----------------------|------------------|------------|----|----|----------|----|----------|----------|----------|--------------------------|--------|-------|----|
| 番号                   | 所 在              | 地番         | 林班 | 小班 | 施業<br>番号 | 地目 | 面積<br>ha | 現況<br>樹種 | 現況<br>林齢 | 住所又は所在地                  | 氏名又は名称 | 権原の種類 |    |
| 1                    | 上越市中郷区<br>二本木字大沼 | 1834<br>-3 | 27 | 11 | 15       | 山林 | 0.29     | その<br>他広 | 54       |                          |        |       |    |
| 2                    |                  |            |    |    |          |    |          |          |          |                          |        |       |    |
| 3                    |                  |            |    |    |          |    |          |          |          |                          |        |       |    |
| 4                    |                  |            |    |    |          |    |          |          |          |                          |        |       |    |
| 5                    |                  |            |    |    |          |    |          |          |          |                          |        |       |    |
| 6                    |                  |            |    |    |          |    |          |          |          |                          |        |       |    |
| 7                    |                  |            |    |    |          |    |          |          |          |                          |        |       |    |
| 8                    |                  |            |    |    |          |    |          |          |          |                          |        |       |    |
| 9                    |                  |            |    |    |          |    |          |          |          |                          |        |       |    |
| 10                   |                  |            |    |    |          |    |          |          |          |                          |        |       |    |

|                                |                     |
|--------------------------------|---------------------|
| この計画に同意する。<br>権利の設定を受ける市町村 (乙) | 住 所 (同上) 上越市長 中川 幹太 |
| 権利を設定する森林の森林所有者 (甲)            | 住 所 (同上)            |

- (記載注意) (1) この個別事項は、経営管理権を設定する者が異なる場合には、別葉とすること。
- (2) 共有者不明森林又は所有者不明森林に係る特例により定める場合は、特例手続により定めた旨が分かる書類を添付すること。また、森林所有者が変更となった場合は、新たな森林所有者と元の森林所有者の氏名、住所が記載された書類を添付すること。
- (3) (A) 欄の「面積」は林地台帳に記載された地番ごとの面積を記載することとし、林地台帳に記載された面積が著しく事実と相違する場合には、実測面積を ( ) 書きで下段に2段書きにする。なお、当該経営管理権集積計画の対象森林の場所を示す図面を添付することとし、1筆の一部について経営管理権が設定される場合には当該部分を特定することのできる図面を添付するとともに、備考欄にその旨を記載すること。
- (4) (A) 欄の「現況樹種」及び「現況林齢」は森林簿に記載された内容を記載することとし、森林簿と異なる場合は ( ) 書きで下段に2段書きにすること。
- (5) (B) 欄は、「〇年」又は「〇〇年〇〇月〇〇日まで」と記載すること。

## 2 共通事項

この経営管理権集積計画の定めるところにより設定される経営管理権及び経営管理受益権は、1の個別事項に定めるもののほか、次に定めるところによる。

### (1) 経営管理権に基づいて行われる経営管理の内容

乙は、1の個別事項に記載された森林（以下「当該森林」という。）の経営管理のため、1の個別事項に定めるところにより立木の伐採及び木材の販売、造林並びに保育等（以下「伐採等」という。）を実施し、木材の販売による収益（以下「販売収益」という。）を収受するとともに、販売収益及び補助金等から伐採等に要する経費を控除してなお利益がある場合にその一部を甲に支払う事業を実施すること

### (2) 受託者の義務

- ① 経営管理実施権配分計画が定められない場合には、乙は、自己の財産に対するのと同じの注意義務をもって経営管理を行う義務を負う。
- ② 経営管理実施権配分計画が定められる場合には、経営管理実施権配分計画により経営管理実施権の設定を受ける者（以下「経営管理実施権者」という。）は甲に善管注意義務を負い、甲は、当該経営管理実施権配分計画の定める事項について、経営管理実施権者に対して義務の履行を求めることができる。また、乙はこの経営管理権集積計画及び当該経営管理実施権配分計画に規定された報告徴収の権限の範囲内において、経営管理実施権者に対する監督責任のみを負う。

### (3) 経営管理権の対象とする森林

当該森林にある立木竹は、甲に帰属する。

### (4) 経営管理権及び経営管理受益権の設定

この経営管理権集積計画の公告により、乙に経営管理権が、甲に経営管理受益権（金銭の支払を受ける権利）が、それぞれ設定される。

乙に設定された経営管理権は、この公告の後において当該森林の森林所有者となった者（国その他の森林経営管理法施行規則に定められた者を除く。）に対しても、その効力があるものとする。

### (5) 租税公課の負担

甲は、経営管理権の目的物に対する固定資産税その他の租税を負担する。

### (6) 経営管理権の設定等の条件

- ① 乙は、甲が次のいずれかに該当する場合には、この経営管理権集積計画のうち当該森林に係る部分を取り消すことができる。
  - ア 甲が偽りその他不正な手段により乙に経営管理権集積計画を定めさせたことが判明した場合
  - イ 甲が当該森林に係る権原を有しなくなった場合
- ② 乙は、災害その他の事由により当該森林において（1）に掲げる事項を実施することが著しく困難となったときは、この経営管理権集積計画のうち当該森林に係る部分を取り消すことができる。
- ③ 甲は、1の個別事項に定める経営管理権の存続期間の中途において解約しようとする場合は、乙の同意を得るものとする。
- ④ 甲及び乙は、この経営管理権集積計画に定めるところにより設定される経営管理権に関する事項は変更しないものとする。

### (7) 森林への立入り及び施設の利用等

- ① 乙は、（1）（13）に掲げる事項の実施のため必要があるときは、当該森林に随時立ち入り、若しくは乙以外の者を立ち入らせ、又は当該森林に設定された路網その他の施設を使用し、若しくは乙以外の者に使用させることができる。
- ② 乙は、（1）（13）に掲げる事項の実施のため必要があるときは、当該森林内に森林作業道その他の施設を設置し、又は乙以外の者に設置させることができる。この場合において、乙は、当該設置された施設の維持管理を行うものとする。
- ③ 乙は、当該森林の立木が第三者に対して損害を及ぼすおそれがあると認める場合であって、かつ第三者から当該立木について除去等を行いたい旨の申出がある場合には、第三者が当該立木について除去等を行うことを認めることができる。

### (8) 甲への通知

当該森林について販売収益が生じた場合、経営管理実施権が設定されないときには乙が（経営管理実施権が設定されるときには経営管理実施権者が）甲に対



して販売収益、伐採等に要した経費等に係る明細書を通知するものとする。

(9) 災害等による経営又は管理の不実施

次に掲げる場合において、(1)に掲げる事項を実施する予定の森林について(1)に掲げる事項を実施することが不可能又は不適當になったときは、乙は、当該事項の一部又は全部を実施しないことができる。

- ① 災害その他の原因により当該森林の全部又は一部が損壊したとき
- ② 路網の損壊等により当該森林への到達が困難となったとき
- ③ 当該森林の土地が公用、公共用又は公益事業の用に供されるとき

(10) 損害の賠償

- ① 乙は、乙の責めに帰すべき事由によって甲に不利益を生じさせたときには、その不利益に相当する額を支払うものとする。
- ② 乙の責めに帰すことのできない事由によって甲に不利益が生じたときは、乙は損害賠償責任を負わない。

(11) 経営管理権の存続期間の満了時及び消滅時における清算の方法

経営管理権の存続期間の満了した場合において、甲と乙との間で金銭の支払は生じないとともに、立木の所有権は甲に帰属するものとする。

(12) 甲の通知及び届出

- ① 甲は、当該森林について、第三者に権利を移転若しくは設定する場合には、あらかじめ乙にその旨を通知しなければならない。
- ② 甲及び甲の相続人又は受遺者は、当該森林について権利の喪失があった場合、甲が住所又は名称を変更した場合、甲が死亡した場合その他当該経営管理権集積計画を変更する必要がある場合は遅滞なく乙に申し出るものとする。

(13) 経営管理実施権配分計画の作成

- ① 乙は、甲から経営管理権の設定を受けた森林の一部又は全部についてこの経営管理権集積計画の内容に適合する限りにおいて、甲の同意を要せずに、経営管理実施権配分計画を作成し、乙が選定した民間事業者が当該森林の経営管理実施権を、甲及び乙に経営管理受益権を設定することができる。
- ② 経営管理実施権配分計画が定められる場合、経営管理実施権者が当該森林で経営管理を実施する義務を負い、甲は経営管理実施権者に義務履行を求めることができる。なお、乙は、経営管理実施権者に対して当該森林の経営管理の状況等について年1回の報告を徴収する義務のみを負う。
- ③ 甲が経営管理実施権配分計画により設定された経営管理受益権に基づき経営管理実施権者から支払を受けたときは、当該支払を受けた額の限度で、当該経営管理受益権に係る森林に関する経営管理権集積計画により設定された経営管理受益権に基づき乙から支払を受けたものとみなす。

(14) その他

この経営管理権集積計画に定めのない事項及びこの経営管理権集積計画に疑義が生じたときは、甲、乙が協議して定める。

別添1 経営管理権に基づいて行われる経営管理の内容 (C)

| 対象森林 |                  |        |    |      | 経営管理権に基づいて行われる経営管理の内容 |  |
|------|------------------|--------|----|------|-----------------------|--|
| 所在   | 地番               | 林班     | 小班 | 施業番号 |                       |  |
| ①    |                  |        |    |      |                       |  |
|      |                  |        |    |      |                       |  |
|      |                  |        |    |      |                       |  |
|      |                  |        |    |      |                       |  |
|      |                  |        |    |      |                       |  |
|      |                  |        |    |      |                       |  |
| ②    | 上越市中郷区<br>二本木字大沼 | 1834-3 | 27 | 11   | 15                    | <p>○ 乙は、必要に応じて間伐を実施し、木材の販売を行うことができるものとする。<br/>         なお、施業の実施にあたっては上越市森林整備計画に沿って、木材の生産機能の維持増進を図る。<br/>         ○ 火災、病虫害及び気象害の予防のため、年1回以上の森林の巡視を行い、当該巡視は既存道等からの目視によって判断できる限り行う。</p> |
|      |                  |        |    |      |                       |  |
|      |                  |        |    |      |                       |  |
|      |                  |        |    |      |                       |  |

別添 2 木材の販売による収益から伐採等に要する経費を控除してなお利益がある場合において甲に支払われるべき金銭 (D) の額の算定方法

| 対象森林 |                  |        |    |    | 木材の販売による収益から伐採等に要する経費を控除してなお利益がある場合において甲に支払われるべき金銭 (D) の額の算定方法 |  |
|------|------------------|--------|----|----|--|--|
| ①    | 所在               | 地番     | 林班 | 小班 | 施業番号   |  |
|      |                  |        |    |    |  |  |
|      |                  |        |    |    |  |  |
|      |                  |        |    |    |  |  |
|      |                  |        |    |    |  |  |
|      |                  |        |    |    |  |  |
| ②    | 所在               | 地番     | 林班 | 小班 | 施業番号   | <input type="radio"/> 経営管理権に基づき乙が実施する間伐の結果生じた木材の販売による収益は乙のものとする。<br><input type="radio"/> 乙が経営管理を行うために要した経費は乙が負担するものとする。 |
|      | 上越市中郷区<br>二本木字大沼 | 1834-3 | 27 | 11 | 15   |  |
|      |                  |        |    |    |  |  |
|      |                  |        |    |    |  |  |

別添3 甲にDを支払うべき時期、相手方及び方法

(経営管理実施権が設定されない場合)

<時期>

- 乙から甲に対して金銭の支払は行わない。

<相手方及び方法>

- 乙から甲に対して金銭の支払は行わない。

(経営管理実施権が設定される場合)

<時期>

- 経営管理実施権者から甲に対するDの支払について、間伐の利益を支払う場合は、間伐後、木材の販売収入額が確定後速やかに行うものとする。

<相手方及び方法>

- 次の支払先に支払うものとする。  
(支払先) 甲の指定する口座



# R4-中72



1834-1~4  
境界未定

1834-1  
1834-2  
1834-3  
1834-4

この図面は上越市が森林経営管理権集積計画により作成した筆界(案)になります。  
この図面は上越市の内部資料につき、法務局の公図と異なる場合があります。  
この図面は権利関係には使用できません。

0







| 乙が経営管理権の設定を受ける森林 (A) |                  |            |    |    |          |    |          |          |          | 経営管理権を設定する森林の甲以外の権原者 (E) |        |       | 備考 |
|----------------------|------------------|------------|----|----|----------|----|----------|----------|----------|--------------------------|--------|-------|----|
| 番号                   | 所 在              | 地番         | 林班 | 小班 | 施業<br>番号 | 地目 | 面積<br>ha | 現況<br>樹種 | 現況<br>林齢 | 住所又は所在地                  | 氏名又は名称 | 権原の種類 |    |
| 1                    | 上越市中郷区<br>二本木字大沼 | 1848<br>-5 | 27 | 11 | 20       | 山林 | 0.13     | その<br>他広 | 54       |                          |        |       |    |
| 2                    |                  |            |    |    |          |    |          |          |          |                          |        |       |    |
| 3                    |                  |            |    |    |          |    |          |          |          |                          |        |       |    |
| 4                    |                  |            |    |    |          |    |          |          |          |                          |        |       |    |
| 5                    |                  |            |    |    |          |    |          |          |          |                          |        |       |    |
| 6                    |                  |            |    |    |          |    |          |          |          |                          |        |       |    |
| 7                    |                  |            |    |    |          |    |          |          |          |                          |        |       |    |
| 8                    |                  |            |    |    |          |    |          |          |          |                          |        |       |    |
| 9                    |                  |            |    |    |          |    |          |          |          |                          |        |       |    |
| 10                   |                  |            |    |    |          |    |          |          |          |                          |        |       |    |

|   |                                     |
|---|-------------------------------------|
| この計画に同意する。<br>権利の設定を受ける市町村 (乙)<br><br>権利を設定する森林の森林所有者 (甲) | 住 所 (同上) 上越市長 中川 幹太<br><br>住 所 (同上) |
|---|-------------------------------------|

- (記載注意) (1) この個別事項は、経営管理権を設定する者が異なる場合には、別葉とすること。
- (2) 共有者不明森林又は所有者不明森林に係る特例により定める場合は、特例手続により定めた旨が分かる書類を添付すること。また、森林所有者が変更となった場合は、新たな森林所有者と元の森林所有者の氏名、住所が記載された書類を添付すること。
- (3) (A) 欄の「面積」は林地台帳に記載された地番ごとの面積を記載することとし、林地台帳に記載された面積が著しく事実と相違する場合には、実測面積を ( ) 書きで下段に2段書きにする。なお、当該経営管理権集積計画の対象森林の場所を示す図面を添付することとし、1筆の一部について経営管理権が設定される場合には当該部分を特定することのできる図面を添付するとともに、備考欄にその旨を記載すること。
- (4) (A) 欄の「現況樹種」及び「現況林齢」は森林簿に記載された内容を記載することとし、森林簿と異なる場合は ( ) 書きで下段に2段書きにすること。
- (5) (B) 欄は、「〇年」又は「〇〇年〇〇月〇〇日まで」と記載すること。

## 2 共通事項

この経営管理権集積計画の定めるところにより設定される経営管理権及び経営管理受益権は、1の個別事項に定めるもののほか、次に定めるところによる。

### (1) 経営管理権に基づいて行われる経営管理の内容

乙は、1の個別事項に記載された森林（以下「当該森林」という。）の経営管理のため、1の個別事項に定めるところにより立木の伐採及び木材の販売、造林並びに保育等（以下「伐採等」という。）を実施し、木材の販売による収益（以下「販売収益」という。）を収受するとともに、販売収益及び補助金等から伐採等に要する経費を控除してなお利益がある場合にその一部を甲に支払う事業を実施すること

### (2) 受託者の義務

- ① 経営管理実施権配分計画が定められない場合には、乙は、自己の財産に対するのと同じの注意義務をもって経営管理を行う義務を負う。
- ② 経営管理実施権配分計画が定められる場合には、経営管理実施権配分計画により経営管理実施権の設定を受ける者（以下「経営管理実施権者」という。）は甲に善管注意義務を負い、甲は、当該経営管理実施権配分計画の定める事項について、経営管理実施権者に対して義務の履行を求めることができる。また、乙はこの経営管理権集積計画及び当該経営管理実施権配分計画に規定された報告徴収の権限の範囲内において、経営管理実施権者に対する監督責任のみを負う。

### (3) 経営管理権の対象とする森林

当該森林にある立木竹は、甲に帰属する。

### (4) 経営管理権及び経営管理受益権の設定

この経営管理権集積計画の公告により、乙に経営管理権が、甲に経営管理受益権（金銭の支払を受ける権利）が、それぞれ設定される。

乙に設定された経営管理権は、この公告の後において当該森林の森林所有者となった者（国その他の森林経営管理法施行規則に定められた者を除く。）に対しても、その効力があるものとする。

### (5) 租税公課の負担

甲は、経営管理権の目的物に対する固定資産税その他の租税を負担する。

### (6) 経営管理権の設定等の条件

- ① 乙は、甲が次のいずれかに該当する場合には、この経営管理権集積計画のうち当該森林に係る部分を取り消すことができる。
  - ア 甲が偽りその他不正な手段により乙に経営管理権集積計画を定めさせたことが判明した場合
  - イ 甲が当該森林に係る権原を有しなくなった場合
- ② 乙は、災害その他の事由により当該森林において（1）に掲げる事項を実施することが著しく困難となったときは、この経営管理権集積計画のうち当該森林に係る部分を取り消すことができる。
- ③ 甲は、1の個別事項に定める経営管理権の存続期間の中途において解約しようとする場合は、乙の同意を得るものとする。
- ④ 甲及び乙は、この経営管理権集積計画に定めるところにより設定される経営管理権に関する事項は変更しないものとする。

### (7) 森林への立入り及び施設の利用等

- ① 乙は、（1）（13）に掲げる事項の実施のため必要があるときは、当該森林に随時立ち入り、若しくは乙以外の者を立ち入らせ、又は当該森林に設定された路網その他の施設を使用し、若しくは乙以外の者に使用させることができる。
- ② 乙は、（1）（13）に掲げる事項の実施のため必要があるときは、当該森林内に森林作業道その他の施設を設置し、又は乙以外の者に設置させることができる。この場合において、乙は、当該設置された施設の維持管理を行うものとする。
- ③ 乙は、当該森林の立木が第三者に対して損害を及ぼすおそれがあると認める場合であって、かつ第三者から当該立木について除去等を行いたい旨の申出がある場合には、第三者が当該立木について除去等を行うことを認めることができる。

### (8) 甲への通知

当該森林について販売収益が生じた場合、経営管理実施権が設定されないときには乙が（経営管理実施権が設定されるときには経営管理実施権者が）甲に対

して販売収益、伐採等に要した経費等に係る明細書を通知するものとする。

(9) 災害等による経営又は管理の不実施

次に掲げる場合において、(1)に掲げる事項を実施する予定の森林について(1)に掲げる事項を実施することが不可能又は不適当になったときは、乙は、当該事項の一部又は全部を実施しないことができる。

- ① 災害その他の原因により当該森林の全部又は一部が損壊したとき
- ② 路網の損壊等により当該森林への到達が困難となったとき
- ③ 当該森林の土地が公用、公共用又は公益事業の用に供されるとき

(10) 損害の賠償

- ① 乙は、乙の責めに帰すべき事由によって甲に不利益を生じさせたときには、その不利益に相当する額を支払うものとする。
- ② 乙の責めに帰すことのできない事由によって甲に不利益が生じたときは、乙は損害賠償責任を負わない。

(11) 経営管理権の存続期間の満了時及び消滅時における清算の方法

経営管理権の存続期間の満了した場合において、甲と乙との間で金銭の支払は生じないとともに、立木の所有権は甲に帰属するものとする。

(12) 甲の通知及び届出

- ① 甲は、当該森林について、第三者に権利を移転若しくは設定する場合には、あらかじめ乙にその旨を通知しなければならない。
- ② 甲及び甲の相続人又は受遺者は、当該森林について権利の喪失があった場合、甲が住所又は名称を変更した場合、甲が死亡した場合その他当該経営管理権集積計画を変更する必要がある場合は遅滞なく乙に申し出るものとする。

(13) 経営管理実施権配分計画の作成

- ① 乙は、甲から経営管理権の設定を受けた森林の一部又は全部についてこの経営管理権集積計画の内容に適合する限りにおいて、甲の同意を要せずに、経営管理実施権配分計画を作成し、乙が選定した民間事業者が当該森林の経営管理実施権を、甲及び乙に経営管理受益権を設定することができる。
- ② 経営管理実施権配分計画が定められる場合、経営管理実施権者が当該森林で経営管理を実施する義務を負い、甲は経営管理実施権者に義務履行を求めることができる。なお、乙は、経営管理実施権者に対して当該森林の経営管理の状況等について年1回の報告を徴収する義務のみを負う。
- ③ 甲が経営管理実施権配分計画により設定された経営管理受益権に基づき経営管理実施権者から支払を受けたときは、当該支払を受けた額の限度で、当該経営管理受益権に係る森林に関する経営管理権集積計画により設定された経営管理受益権に基づき乙から支払を受けたものとみなす。

(14) その他

この経営管理権集積計画に定めのない事項及びこの経営管理権集積計画に疑義が生じたときは、甲、乙が協議して定める。

別添1 経営管理権に基づいて行われる経営管理の内容 (C)

| 対象森林 |                  |        |    |      | 経営管理権に基づいて行われる経営管理の内容 |  |
|------|------------------|--------|----|------|-----------------------|--|
| 所在   | 地番               | 林班     | 小班 | 施業番号 |                       |  |
| ①    |                  |        |    |      |                       |  |
|      |                  |        |    |      |                       |  |
|      |                  |        |    |      |                       |  |
|      |                  |        |    |      |                       |  |
|      |                  |        |    |      |                       |  |
|      |                  |        |    |      |                       |  |
| ②    | 上越市中郷区<br>二本木字大沼 | 1848-5 | 27 | 11   | 20                    | <p>○ 乙は、必要に応じて間伐を実施し、木材の販売を行うことができるものとする。<br/>         なお、施業の実施にあたっては上越市森林整備計画に沿って、木材の生産機能の維持増進を図る。<br/>         ○ 火災、病虫害及び気象害の予防のため、年1回以上の森林の巡視を行い、当該巡視は既存道等からの目視によって判断できる限り行う。</p> |
|      |                  |        |    |      |                       |  |
|      |                  |        |    |      |                       |  |
|      |                  |        |    |      |                       |  |

別添2 木材の販売による収益から伐採等に要する経費を控除してなお利益がある場合において甲に支払われるべき金銭（D）の額の算定方法

| 対象森林 |                  |        |    |    | 木材の販売による収益から伐採等に要する経費を控除してなお利益がある場合において甲に支払われるべき金銭（D）の額の算定方法 |
|------|------------------|--------|----|----|--|
| ①    | 所在               | 地番     | 林班 | 小班 | 施業番号   |
|      |                  |        |    |    |  |
|      |                  |        |    |    |  |
|      |                  |        |    |    |  |
|      |                  |        |    |    |  |
|      |                  |        |    |    |  |
|      |                  |        |    |    |  |
| ②    | 所在               | 地番     | 林班 | 小班 | 施業番号   |
|      | 上越市中郷区<br>二本木字大沼 | 1848-5 | 27 | 11 | 20   |
|      |                  |        |    |    |  |
|      |                  |        |    |    |  |
|      |                  |        |    |    |  |

- 経営管理権に基づき乙が実施する間伐の結果生じた木材の販売による収益は乙のものとする。
- 乙が経営管理を行うために要した経費は乙が負担するものとする。



別添3 甲にDを支払うべき時期、相手方及び方法

(経営管理実施権が設定されない場合)

<時期>

- 乙から甲に対して金銭の支払は行わない。

<相手方及び方法>

- 乙から甲に対して金銭の支払は行わない。

(経営管理実施権が設定される場合)

<時期>

- 経営管理実施権者から甲に対するDの支払について、間伐の利益を支払う場合は、間伐後、木材の販売収入額が確定後速やかに行うものとする。

<相手方及び方法>

- 次の支払先に支払うものとする。  
(支払先) 甲の指定する口座



# R4-中73

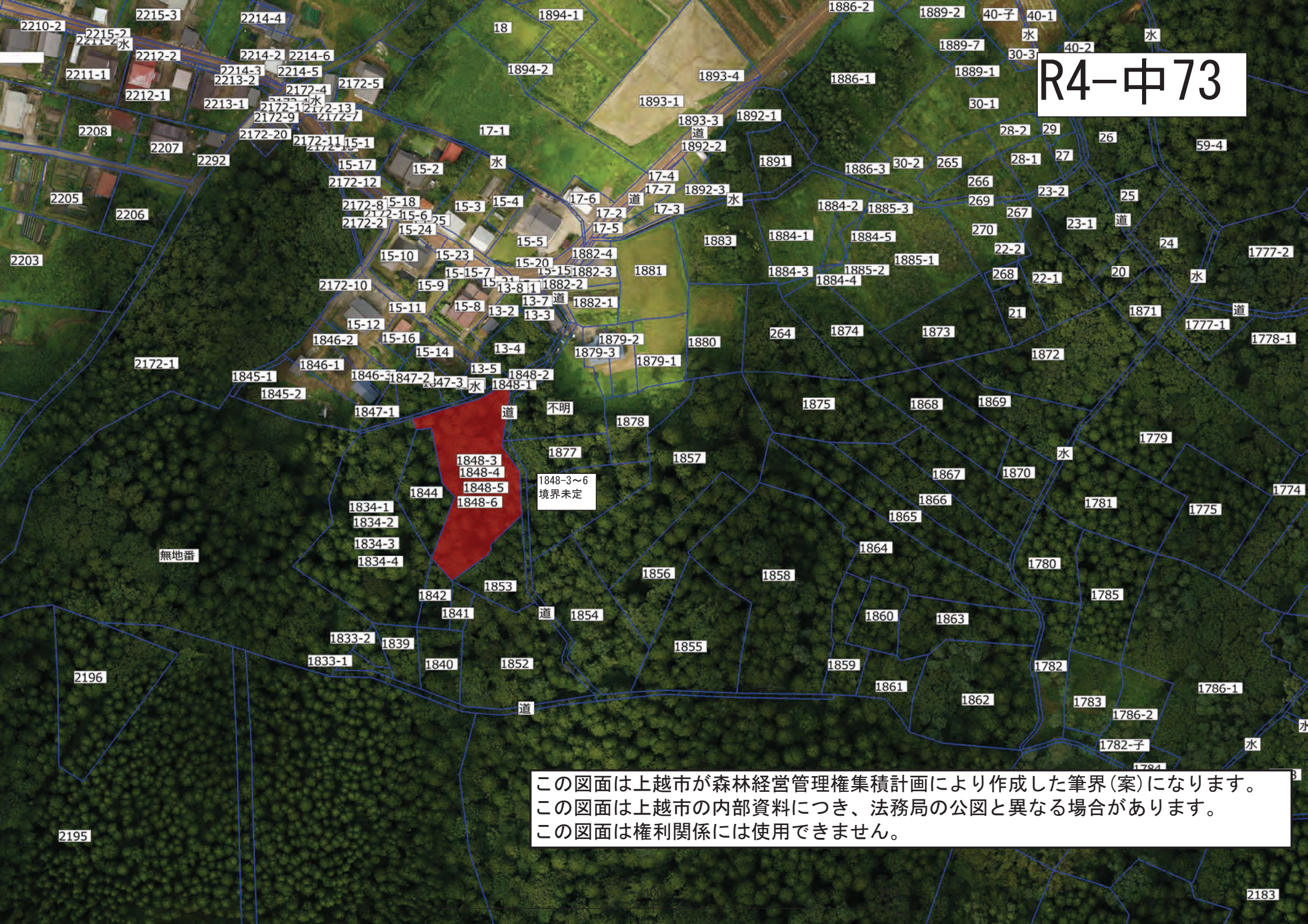

この図面は上越市が森林経営管理権集積計画により作成した筆界(案)になります。  
この図面は上越市の内部資料につき、法務局の公図と異なる場合があります。  
この図面は権利関係には使用できません。





| 乙が経営管理権の設定を受ける森林 (A) |                |      |    |    |      |    |       |      |      | 経営管理権を設定する森林の甲以外の権原者 (E) |        |       | 備考 |
|----------------------|----------------|------|----|----|------|----|-------|------|------|--------------------------|--------|-------|----|
| 番号                   | 所在             | 地番   | 林班 | 小班 | 施業番号 | 地目 | 面積 ha | 現況樹種 | 現況林齢 | 住所又は所在地                  | 氏名又は名称 | 権原の種類 |    |
| 1                    | 上越市中郷区二本木字下滝ノ沢 | 1873 | 27 | 10 | 30   | 田  | 0.11  | スギ   | 89   |                          |        |       |    |
| 2                    | 上越市中郷区二本木字下滝ノ沢 | 1874 | 27 | 10 | 29   | 田  | 0.08  | スギ   | 64   |                          |        |       |    |
| 3                    |                |      |    |    |      |    |       |      |      |                          |        |       |    |
| 4                    |                |      |    |    |      |    |       |      |      |                          |        |       |    |
| 5                    |                |      |    |    |      |    |       |      |      |                          |        |       |    |
| 6                    |                |      |    |    |      |    |       |      |      |                          |        |       |    |
| 7                    |                |      |    |    |      |    |       |      |      |                          |        |       |    |
| 8                    |                |      |    |    |      |    |       |      |      |                          |        |       |    |
| 9                    |                |      |    |    |      |    |       |      |      |                          |        |       |    |
| 10                   |                |      |    |    |      |    |       |      |      |                          |        |       |    |

|   |                                     |
|---|-------------------------------------|
| この計画に同意する。<br>権利の設定を受ける市町村 (乙)<br><br>権利を設定する森林の森林所有者 (甲) | 住 所 (同上) 上越市長 中川 幹太<br><br>住 所 (同上) |
|---|-------------------------------------|

- (記載注意) (1) この個別事項は、経営管理権を設定する者が異なる場合には、別葉とすること。
- (2) 共有者不明森林又は所有者不明森林に係る特例により定める場合は、特例手続により定めた旨が分かる書類を添付すること。また、森林所有者が変更となった場合は、新たな森林所有者と元の森林所有者の氏名、住所が記載された書類を添付すること。
- (3) (A) 欄の「面積」は林地台帳に記載された地番ごとの面積を記載することとし、林地台帳に記載された面積が著しく事実と相違する場合には、実測面積を ( ) 書きで下段に2段書きにする。なお、当該経営管理権集積計画の対象森林の場所を示す図面を添付することとし、1筆の一部について経営管理権が設定される場合には当該部分を特定することのできる図面を添付するとともに、備考欄にその旨を記載すること。
- (4) (A) 欄の「現況樹種」及び「現況林齢」は森林簿に記載された内容を記載することとし、森林簿と異なる場合は ( ) 書きで下段に2段書きにすること。
- (5) (B) 欄は、「〇年」又は「〇〇年〇〇月〇〇日まで」と記載すること。

## 2 共通事項

この経営管理権集積計画の定めるところにより設定される経営管理権及び経営管理受益権は、1の個別事項に定めるもののほか、次に定めるところによる。

### (1) 経営管理権に基づいて行われる経営管理の内容

乙は、1の個別事項に記載された森林（以下「当該森林」という。）の経営管理のため、1の個別事項に定めるところにより立木の伐採及び木材の販売、造林並びに保育等（以下「伐採等」という。）を実施し、木材の販売による収益（以下「販売収益」という。）を収受するとともに、販売収益及び補助金等から伐採等に要する経費を控除してなお利益がある場合にその一部を甲に支払う事業を実施すること

### (2) 受託者の義務

- ① 経営管理実施権配分計画が定められない場合には、乙は、自己の財産に対するのと同じの注意義務をもって経営管理を行う義務を負う。
- ② 経営管理実施権配分計画が定められる場合には、経営管理実施権配分計画により経営管理実施権の設定を受ける者（以下「経営管理実施権者」という。）は甲に善管注意義務を負い、甲は、当該経営管理実施権配分計画の定める事項について、経営管理実施権者に対して義務の履行を求めることができる。また、乙はこの経営管理権集積計画及び当該経営管理実施権配分計画に規定された報告徴収の権限の範囲内において、経営管理実施権者に対する監督責任のみを負う。

### (3) 経営管理権の対象とする森林

当該森林にある立木竹は、甲に帰属する。

### (4) 経営管理権及び経営管理受益権の設定

この経営管理権集積計画の公告により、乙に経営管理権が、甲に経営管理受益権（金銭の支払を受ける権利）が、それぞれ設定される。

乙に設定された経営管理権は、この公告の後において当該森林の森林所有者となった者（国その他の森林経営管理法施行規則に定められた者を除く。）に対しても、その効力があるものとする。

### (5) 租税公課の負担

甲は、経営管理権の目的物に対する固定資産税その他の租税を負担する。

### (6) 経営管理権の設定等の条件

- ① 乙は、甲が次のいずれかに該当する場合には、この経営管理権集積計画のうち当該森林に係る部分を取り消すことができる。
  - ア 甲が偽りその他不正な手段により乙に経営管理権集積計画を定めさせたことが判明した場合
  - イ 甲が当該森林に係る権原を有しなくなった場合
- ② 乙は、災害その他の事由により当該森林において（1）に掲げる事項を実施することが著しく困難となったときは、この経営管理権集積計画のうち当該森林に係る部分を取り消すことができる。
- ③ 甲は、1の個別事項に定める経営管理権の存続期間の中途において解約しようとする場合は、乙の同意を得るものとする。
- ④ 甲及び乙は、この経営管理権集積計画に定めるところにより設定される経営管理権に関する事項は変更しないものとする。

### (7) 森林への立入り及び施設の利用等

- ① 乙は、（1）（13）に掲げる事項の実施のため必要があるときは、当該森林に随時立ち入り、若しくは乙以外の者を立ち入らせ、又は当該森林に設定された路網その他の施設を使用し、若しくは乙以外の者に使用させることができる。
- ② 乙は、（1）（13）に掲げる事項の実施のため必要があるときは、当該森林内に森林作業道その他の施設を設置し、又は乙以外の者に設置させることができる。この場合において、乙は、当該設置された施設の維持管理を行うものとする。
- ③ 乙は、当該森林の立木が第三者に対して損害を及ぼすおそれがあると認める場合であって、かつ第三者から当該立木について除去等を行いたい旨の申出がある場合には、第三者が当該立木について除去等を行うことを認めることができる。

### (8) 甲への通知

当該森林について販売収益が生じた場合、経営管理実施権が設定されないときには乙が（経営管理実施権が設定されるときには経営管理実施権者が）甲に対

して販売収益、伐採等に要した経費等に係る明細書を通知するものとする。

(9) 災害等による経営又は管理の不実施

次に掲げる場合において、(1)に掲げる事項を実施する予定の森林について(1)に掲げる事項を実施することが不可能又は不適當になったときは、乙は、当該事項の一部又は全部を実施しないことができる。

- ① 災害その他の原因により当該森林の全部又は一部が損壊したとき
- ② 路網の損壊等により当該森林への到達が困難となったとき
- ③ 当該森林の土地が公用、公共用又は公益事業の用に供されるとき

(10) 損害の賠償

- ① 乙は、乙の責めに帰すべき事由によって甲に不利益を生じさせたときには、その不利益に相当する額を支払うものとする。
- ② 乙の責めに帰すことのできない事由によって甲に不利益が生じたときは、乙は損害賠償責任を負わない。

(11) 経営管理権の存続期間の満了時及び消滅時における清算の方法

経営管理権の存続期間の満了した場合において、甲と乙との間で金銭の支払は生じないとともに、立木の所有権は甲に帰属するものとする。

(12) 甲の通知及び届出

- ① 甲は、当該森林について、第三者に権利を移転若しくは設定する場合には、あらかじめ乙にその旨を通知しなければならない。
- ② 甲及び甲の相続人又は受遺者は、当該森林について権利の喪失があった場合、甲が住所又は名称を変更した場合、甲が死亡した場合その他当該経営管理権集積計画を変更する必要がある場合は遅滞なく乙に申し出るものとする。

(13) 経営管理実施権配分計画の作成

- ① 乙は、甲から経営管理権の設定を受けた森林の一部又は全部についてこの経営管理権集積計画の内容に適合する限りにおいて、甲の同意を要せずに、経営管理実施権配分計画を作成し、乙が選定した民間事業者が当該森林の経営管理実施権を、甲及び乙に経営管理受益権を設定することができる。
- ② 経営管理実施権配分計画が定められる場合、経営管理実施権者が当該森林で経営管理を実施する義務を負い、甲は経営管理実施権者に義務履行を求めることができる。なお、乙は、経営管理実施権者に対して当該森林の経営管理の状況等について年1回の報告を徴収する義務のみを負う。
- ③ 甲が経営管理実施権配分計画により設定された経営管理受益権に基づき経営管理実施権者から支払を受けたときは、当該支払を受けた額の限度で、当該経営管理受益権に係る森林に関する経営管理権集積計画により設定された経営管理受益権に基づき乙から支払を受けたものとみなす。

(14) その他

この経営管理権集積計画に定めのない事項及びこの経営管理権集積計画に疑義が生じたときは、甲、乙が協議して定める。



別添1 経営管理権に基づいて行われる経営管理の内容 (C)

| 対象森林 |                        |      |    |    | 経営管理権に基づいて行われる経営管理の内容 |   |
|------|------------------------|------|----|----|-----------------------|---|
| ①    | 所在                     | 地番   | 林班 | 小班 | 施業番号                  | <p>&lt;経営管理実施権が設定される場合&gt;</p> <p>○ 経営管理実施権者が間伐、木材の販売、森林の保護等の全部又は一部を実施するものとし、その方法は経営管理実施権を設定する前に乙及び経営管理実施権者で協議して決めるものとする。</p> <p>なお、施業の実施にあたっては上越市森林整備計画に沿って、木材の生産機能の維持増進を図る。</p> <p>○ 火災、病虫害及び気象害の予防のため、年1回以上の森林の巡視を行い、当該巡視は既存道等からの目視によって判断できる限り行う。</p> <p>&lt;経営管理実施権が設定されない場合&gt;</p> <p>○ 乙は、存続期間中に間伐を1回以上実施し、木材の販売を行うことができるものとする。</p> <p>なお、施業の実施にあたっては上越市森林整備計画に沿って、木材の生産機能の維持増進を図る。</p> <p>○ 火災、病虫害及び気象害の予防のため、年1回以上の森林の巡視を行い、当該巡視は既存道等からの目視によって判断できる限り行う。</p> |
|      | 上越市中郷区<br>二本木字下滝<br>ノ沢 | 1873 | 27 | 10 | 30                    |   |
|      | 上越市中郷区<br>二本木字下滝<br>ノ沢 | 1874 | 27 | 10 | 29                    |   |
|      |                        |      |    |    |                       |   |
|      |                        |      |    |    |                       |   |
| ②    | 所在                     | 地番   | 林班 | 小班 | 施業番号                  |   |
|      |                        |      |    |    |                       |   |
|      |                        |      |    |    |                       |   |
|      |                        |      |    |    |                       |   |

別添2 木材の販売による収益から伐採等に要する経費を控除してなお利益がある場合において甲に支払われるべき金銭（D）の額の算定方法

| 対象森林 |                        |      |    |    | 木材の販売による収益から伐採等に要する経費を控除してなお利益がある場合において甲に支払われるべき金銭（D）の額の算定方法 |   |
|------|------------------------|------|----|----|--|---|
| ①    | 所在                     | 地番   | 林班 | 小班 | 施業番号   | <p>&lt;経営管理実施権が設定される場合&gt;</p> <p>(1. 甲に支払われるべき金銭の額の算定方法)</p> <p>○ 利用間伐について甲に支払われるべき金銭の額は、木材の販売による収益の額及び補助金等から利用間伐に係る経費及び木材の販売に係る経費その他経営管理に要する経費（森林保険の保険料等）として乙が算定した額を控除した額とする。</p> <p>(2. 木材の販売収益の額の算定方法)</p> <p>○ 利用間伐に係る木材の販売収益については、実際に木材を販売して得られた収益の額とする。</p> <p>(3. 伐採等に要する経費の算定方法)</p> <p>○ 乙が算定する利用間伐が実施された場合における木材の販売に係る経費については、経営管理実施権者が経営管理実施権の設定を受けるに当たって乙に提示し、経営管理実施権配分計画に添付された経費の見積額とする。</p> <p>○ 乙が算定する森林保険の保険料については、経営管理実施権の終期までの間に必要な保険料の合計として、経営管理実施権者が経営管理実施権の設定を受けるに当たって乙に提示し、経営管理実施権配分計画に添付された見積額とする。</p> <p>&lt;経営管理実施権が設定されない場合&gt;</p> <p>○ 経営管理権に基づき乙が実施する間伐の結果生じた木材の販売による収益は乙のものとする。</p> <p>○ 乙が経営管理を行うために要した経費（森林保険の保険料等）は乙が負担するものとする。</p> |
|      | 上越市中郷区<br>二本木字下滝<br>ノ沢 | 1873 | 27 | 10 | 30   |   |
|      | 上越市中郷区<br>二本木字下滝<br>ノ沢 | 1874 | 27 | 10 | 29   |   |
|      |                        |      |    |    |  |   |
|      |                        |      |    |    |  |   |
|      |                        |      |    |    |  |   |
| ②    | 所在                     | 地番   | 林班 | 小班 | 施業番号   |   |
|      |                        |      |    |    |  |   |
|      |                        |      |    |    |  |   |
|      |                        |      |    |    |  |   |
|      |                        |      |    |    |  |   |

別添3 甲にDを支払うべき時期、相手方及び方法

(経営管理実施権が設定されない場合)

<時期>

- 乙から甲に対して金銭の支払は行わない。

<相手方及び方法>

- 乙から甲に対して金銭の支払は行わない。

(経営管理実施権が設定される場合)

<時期>

- 経営管理実施権者から甲に対するDの支払について、間伐の利益を支払う場合は、間伐後、木材の販売収入額が確定後速やかに行うものとする。

<相手方及び方法>

- 次の支払先に支払うものとする。  
(支払先) 甲の指定する口座



# R4-中74

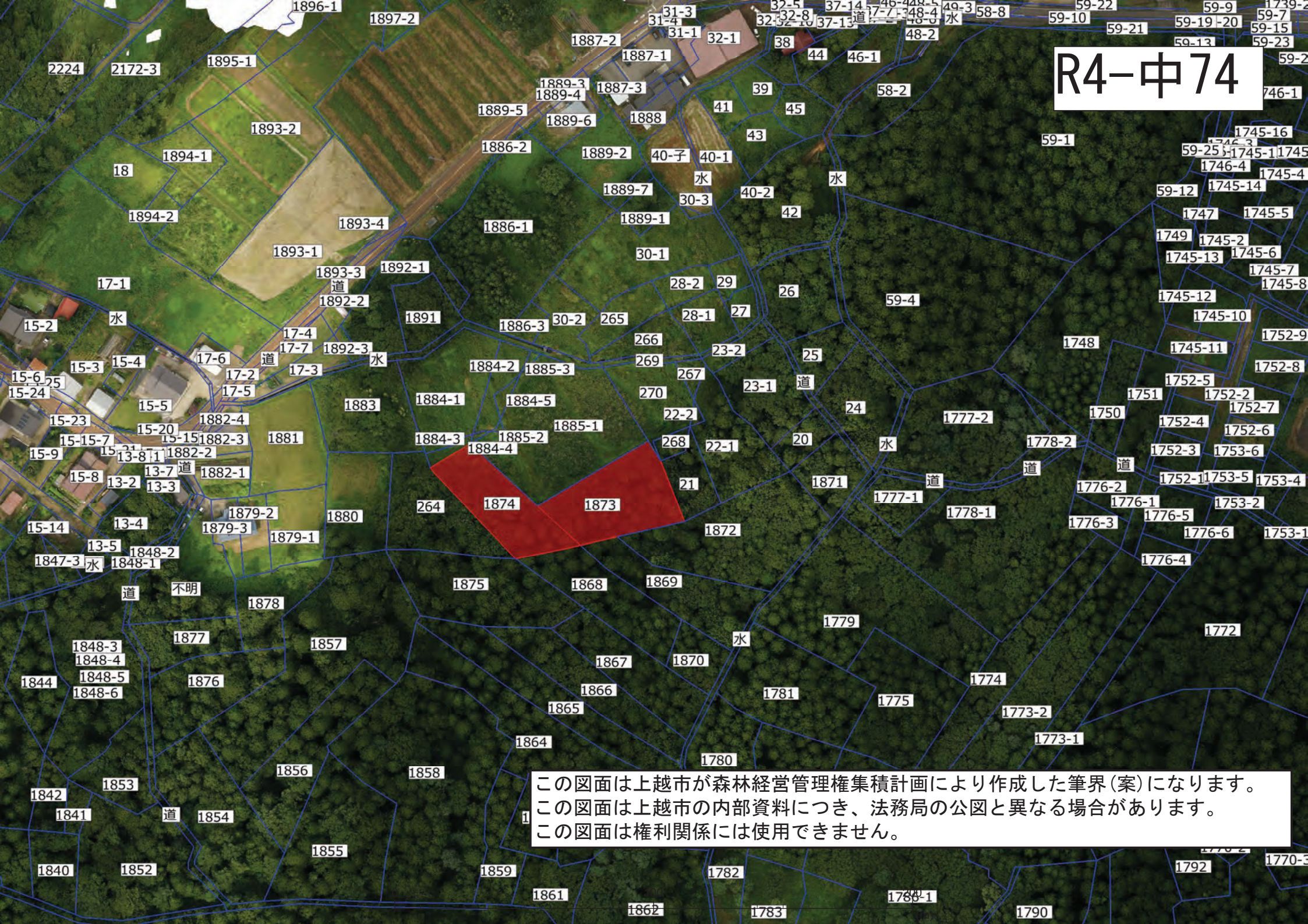

この図面は上越市が森林経営管理権集積計画により作成した筆界(案)になります。  
この図面は上越市の内部資料につき、法務局の公図と異なる場合があります。  
この図面は権利関係には使用できません。







| 乙が経営管理権の設定を受ける森林（A） |                  |      |    |    |      |    |          |          |          | 経営管理権を設定する森林の甲以外の権原者（E） |        |       | 備考 |
|---------------------|------------------|------|----|----|------|----|----------|----------|----------|-------------------------|--------|-------|----|
| 番号                  | 所在               | 地番   | 林班 | 小班 | 施業番号 | 地目 | 面積<br>ha | 現況<br>樹種 | 現況<br>林齢 | 住所又は所在地                 | 氏名又は名称 | 権原の種類 |    |
| 1                   | 上越市中郷区<br>二本木字大沼 | 1839 | 27 | 11 | 10   | 原野 | 0.15     | スギ       | 104      |                         |        |       |    |
| 2                   |                  |      |    |    |      |    |          |          |          |                         |        |       |    |
| 3                   |                  |      |    |    |      |    |          |          |          |                         |        |       |    |
| 4                   |                  |      |    |    |      |    |          |          |          |                         |        |       |    |
| 5                   |                  |      |    |    |      |    |          |          |          |                         |        |       |    |
| 6                   |                  |      |    |    |      |    |          |          |          |                         |        |       |    |
| 7                   |                  |      |    |    |      |    |          |          |          |                         |        |       |    |
| 8                   |                  |      |    |    |      |    |          |          |          |                         |        |       |    |
| 9                   |                  |      |    |    |      |    |          |          |          |                         |        |       |    |
| 10                  |                  |      |    |    |      |    |          |          |          |                         |        |       |    |

|                               |                    |
|-------------------------------|--------------------|
| この計画に同意する。<br>権利の設定を受ける市町村（乙） | 住 所（同上） 上越市長 中川 幹太 |
| 権利を設定する森林の森林所有者（甲）            | 住 所（同上）            |

- （記載注意）
- （1） この個別事項は、経営管理権を設定する者が異なる場合には、別葉とすること。
  - （2） 共有者不明森林又は所有者不明森林に係る特例により定める場合は、特例手続により定めた旨が分かる書類を添付すること。また、森林所有者が変更となった場合は、新たな森林所有者と元の森林所有者の氏名、住所が記載された書類を添付すること。
  - （3） （A）欄の「面積」は林地台帳に記載された地番ごとの面積を記載することとし、林地台帳に記載された面積が著しく事実と相違する場合には、実測面積を（ ）書きで下段に2段書きにする。なお、当該経営管理権集積計画の対象森林の場所を示す図面を添付することとし、1筆の一部について経営管理権が設定される場合には当該部分を特定することのできる図面を添付するとともに、備考欄にその旨を記載すること。
  - （4） （A）欄の「現況樹種」及び「現況林齢」は森林簿に記載された内容を記載することとし、森林簿と異なる場合は（ ）書きで下段に2段書きにすること。
  - （5） （B）欄は、「〇年」又は「〇〇年〇〇月〇〇日まで」と記載すること。

## 2 共通事項

この経営管理権集積計画の定めるところにより設定される経営管理権及び経営管理受益権は、1の個別事項に定めるもののほか、次に定めるところによる。

### (1) 経営管理権に基づいて行われる経営管理の内容

乙は、1の個別事項に記載された森林（以下「当該森林」という。）の経営管理のため、1の個別事項に定めるところにより立木の伐採及び木材の販売、造林並びに保育等（以下「伐採等」という。）を実施し、木材の販売による収益（以下「販売収益」という。）を収受するとともに、販売収益及び補助金等から伐採等に要する経費を控除してなお利益がある場合にその一部を甲に支払う事業を実施すること

### (2) 受託者の義務

- ① 経営管理実施権配分計画が定められない場合には、乙は、自己の財産に対するのと同じの注意義務をもって経営管理を行う義務を負う。
- ② 経営管理実施権配分計画が定められる場合には、経営管理実施権配分計画により経営管理実施権の設定を受ける者（以下「経営管理実施権者」という。）は甲に善管注意義務を負い、甲は、当該経営管理実施権配分計画の定める事項について、経営管理実施権者に対して義務の履行を求めることができる。また、乙はこの経営管理権集積計画及び当該経営管理実施権配分計画に規定された報告徴収の権限の範囲内において、経営管理実施権者に対する監督責任のみを負う。

### (3) 経営管理権の対象とする森林

当該森林にある立木竹は、甲に帰属する。

### (4) 経営管理権及び経営管理受益権の設定

この経営管理権集積計画の公告により、乙に経営管理権が、甲に経営管理受益権（金銭の支払を受ける権利）が、それぞれ設定される。

乙に設定された経営管理権は、この公告の後において当該森林の森林所有者となった者（国その他の森林経営管理法施行規則に定められた者を除く。）に対しても、その効力があるものとする。

### (5) 租税公課の負担

甲は、経営管理権の目的物に対する固定資産税その他の租税を負担する。

### (6) 経営管理権の設定等の条件

- ① 乙は、甲が次のいずれかに該当する場合には、この経営管理権集積計画のうち当該森林に係る部分を取り消すことができる。
  - ア 甲が偽りその他不正な手段により乙に経営管理権集積計画を定めさせたことが判明した場合
  - イ 甲が当該森林に係る権原を有しなくなった場合
- ② 乙は、災害その他の事由により当該森林において（1）に掲げる事項を実施することが著しく困難となったときは、この経営管理権集積計画のうち当該森林に係る部分を取り消すことができる。
- ③ 甲は、1の個別事項に定める経営管理権の存続期間の中途において解約しようとする場合は、乙の同意を得るものとする。
- ④ 甲及び乙は、この経営管理権集積計画に定めるところにより設定される経営管理権に関する事項は変更しないものとする。

### (7) 森林への立入り及び施設の利用等

- ① 乙は、（1）（13）に掲げる事項の実施のため必要があるときは、当該森林に随時立ち入り、若しくは乙以外の者を立ち入らせ、又は当該森林に設定された路網その他の施設を使用し、若しくは乙以外の者に使用させることができる。
- ② 乙は、（1）（13）に掲げる事項の実施のため必要があるときは、当該森林内に森林作業道その他の施設を設置し、又は乙以外の者に設置させることができる。この場合において、乙は、当該設置された施設の維持管理を行うものとする。
- ③ 乙は、当該森林の立木が第三者に対して損害を及ぼすおそれがあると認める場合であって、かつ第三者から当該立木について除去等を行いたい旨の申出がある場合には、第三者が当該立木について除去等を行うことを認めることができる。

### (8) 甲への通知

当該森林について販売収益が生じた場合、経営管理実施権が設定されないときには乙が（経営管理実施権が設定されるときには経営管理実施権者が）甲に対

して販売収益、伐採等に要した経費等に係る明細書を通知するものとする。

(9) 災害等による経営又は管理の不実施

次に掲げる場合において、(1)に掲げる事項を実施する予定の森林について(1)に掲げる事項を実施することが不可能又は不適當になったときは、乙は、当該事項の一部又は全部を実施しないことができる。

- ① 災害その他の原因により当該森林の全部又は一部が損壊したとき
- ② 路網の損壊等により当該森林への到達が困難となったとき
- ③ 当該森林の土地が公用、公共用又は公益事業の用に供されるとき

(10) 損害の賠償

- ① 乙は、乙の責めに帰すべき事由によって甲に不利益を生じさせたときには、その不利益に相当する額を支払うものとする。
- ② 乙の責めに帰すことのできない事由によって甲に不利益が生じたときは、乙は損害賠償責任を負わない。

(11) 経営管理権の存続期間の満了時及び消滅時における清算の方法

経営管理権の存続期間の満了した場合において、甲と乙との間で金銭の支払は生じないとともに、立木の所有権は甲に帰属するものとする。

(12) 甲の通知及び届出

- ① 甲は、当該森林について、第三者に権利を移転若しくは設定する場合には、あらかじめ乙にその旨を通知しなければならない。
- ② 甲及び甲の相続人又は受遺者は、当該森林について権利の喪失があった場合、甲が住所又は名称を変更した場合、甲が死亡した場合その他当該経営管理権集積計画を変更する必要がある場合は遅滞なく乙に申し出るものとする。

(13) 経営管理実施権配分計画の作成

- ① 乙は、甲から経営管理権の設定を受けた森林の一部又は全部についてこの経営管理権集積計画の内容に適合する限りにおいて、甲の同意を要せずに、経営管理実施権配分計画を作成し、乙が選定した民間事業者が当該森林の経営管理実施権を、甲及び乙に経営管理受益権を設定することができる。
- ② 経営管理実施権配分計画が定められる場合、経営管理実施権者が当該森林で経営管理を実施する義務を負い、甲は経営管理実施権者に義務履行を求めることができる。なお、乙は、経営管理実施権者に対して当該森林の経営管理の状況等について年1回の報告を徴収する義務のみを負う。
- ③ 甲が経営管理実施権配分計画により設定された経営管理受益権に基づき経営管理実施権者から支払を受けたときは、当該支払を受けた額の限度で、当該経営管理受益権に係る森林に関する経営管理権集積計画により設定された経営管理受益権に基づき乙から支払を受けたものとみなす。

(14) その他

この経営管理権集積計画に定めのない事項及びこの経営管理権集積計画に疑義が生じたときは、甲、乙が協議して定める。

別添1 経営管理権に基づいて行われる経営管理の内容 (C)

| 対象森林 |                  |      |    |    | 経営管理権に基づいて行われる経営管理の内容 |   |
|------|------------------|------|----|----|-----------------------|---|
| ①    | 所在               | 地番   | 林班 | 小班 | 施業番号                  | <p>&lt;経営管理実施権が設定される場合&gt;<br/>                     ○ 経営管理実施権者が間伐、木材の販売、森林の保護等の全部又は一部を実施するものとし、その方法は経営管理実施権を設定する前に乙及び経営管理実施権者で協議して決めるものとする。<br/>                     なお、施業の実施にあたっては上越市森林整備計画に沿って、木材の生産機能の維持増進を図る。<br/>                     ○ 火災、病虫害及び気象害の予防のため、年1回以上の森林の巡視を行い、当該巡視は既存道等からの目視によって判断できる限り行う。</p> <p>&lt;経営管理実施権が設定されない場合&gt;<br/>                     ○ 乙は、存続期間中に間伐を1回以上実施し、木材の販売を行うことができるものとする。<br/>                     なお、施業の実施にあたっては上越市森林整備計画に沿って、木材の生産機能の維持増進を図る。<br/>                     ○ 火災、病虫害及び気象害の予防のため、年1回以上の森林の巡視を行い、当該巡視は既存道等からの目視によって判断できる限り行う。</p> |
|      | 上越市中郷区<br>二本木字大沼 | 1839 | 27 | 11 | 10                    |   |
|      |                  |      |    |    |                       |   |
|      |                  |      |    |    |                       |   |
|      |                  |      |    |    |                       |   |
|      |                  |      |    |    |                       |   |
| ②    | 所在               | 地番   | 林班 | 小班 | 施業番号                  |   |
|      |                  |      |    |    |                       |   |
|      |                  |      |    |    |                       |   |
|      |                  |      |    |    |                       |   |

別添2 木材の販売による収益から伐採等に要する経費を控除してなお利益がある場合において甲に支払われるべき金銭（D）の額の算定方法

| 対象森林 |                  |      |    |    | 木材の販売による収益から伐採等に要する経費を控除してなお利益がある場合において甲に支払われるべき金銭（D）の額の算定方法  |    |
|------|------------------|------|----|----|---|----|
| ①    | 所在               | 地番   | 林班 | 小班 | <p>&lt;経営管理実施権が設定される場合&gt;</p> <p>（1. 甲に支払われるべき金銭の額の算定方法）</p> <p>○ 利用間伐について甲に支払われるべき金銭の額は、木材の販売による収益の額及び補助金等から利用間伐に係る経費及び木材の販売に係る経費その他経営管理に要する経費（森林保険の保険料等）として乙が算定した額を控除した額とする。</p> <p>（2. 木材の販売収益の額の算定方法）</p> <p>○ 利用間伐に係る木材の販売収益については、実際に木材を販売して得られた収益の額とする。</p> <p>（3. 伐採等に要する経費の算定方法）</p> <p>○ 乙が算定する利用間伐が実施された場合における木材の販売に係る経費については、経営管理実施権者が経営管理実施権の設定を受けるに当たって乙に提示し、経営管理実施権配分計画に添付された経費の見積額とする。</p> <p>○ 乙が算定する森林保険の保険料については、経営管理実施権の終期までの間に必要な保険料の合計として、経営管理実施権者が経営管理実施権の設定を受けるに当たって乙に提示し、経営管理実施権配分計画に添付された見積額とする。</p> <p>&lt;経営管理実施権が設定されない場合&gt;</p> <p>○ 経営管理権に基づき乙が実施する間伐の結果生じた木材の販売による収益は乙のものとする。</p> <p>○ 乙が経営管理を行うために要した経費（森林保険の保険料等）は乙が負担するものとする。</p> |    |
|      | 上越市中郷区<br>二本木字大沼 | 1839 | 27 | 11 |   | 10 |
|      |                  |      |    |    |   |    |
|      |                  |      |    |    |   |    |
|      |                  |      |    |    |   |    |
|      |                  |      |    |    |   |    |
| ②    | 所在               | 地番   | 林班 | 小班 |   |    |
|      |                  |      |    |    |   |    |
|      |                  |      |    |    |   |    |
|      |                  |      |    |    |   |    |



別添3 甲にDを支払うべき時期、相手方及び方法

(経営管理実施権が設定されない場合)

<時期>

- 乙から甲に対して金銭の支払は行わない。

<相手方及び方法>

- 乙から甲に対して金銭の支払は行わない。

(経営管理実施権が設定される場合)

<時期>

- 経営管理実施権者から甲に対するDの支払について、間伐の利益を支払う場合は、間伐後、木材の販売収入額が確定後速やかに行うものとする。

<相手方及び方法>

- 次の支払先に支払うものとする。  
(支払先) 甲の指定する口座



# R4-中77



この図面は上越市が森林経営管理権集積計画により作成した筆界(案)になります。  
この図面は上越市の内部資料につき、法務局の公図と異なる場合があります。  
この図面は権利関係には使用できません。

0 100

2179







## 2 共通事項

この経営管理権集積計画の定めるところにより設定される経営管理権及び経営管理受益権は、1の個別事項に定めるもののほか、次に定めるところによる。

### (1) 経営管理権に基づいて行われる経営管理の内容

乙は、1の個別事項に記載された森林（以下「当該森林」という。）の経営管理のため、1の個別事項に定めるところにより立木の伐採及び木材の販売、造林並びに保育等（以下「伐採等」という。）を実施し、木材の販売による収益（以下「販売収益」という。）を収受するとともに、販売収益及び補助金等から伐採等に要する経費を控除してなお利益がある場合にその一部を甲に支払う事業を実施すること

### (2) 受託者の義務

- ① 経営管理実施権配分計画が定められない場合には、乙は、自己の財産に対するのと同様の注意義務をもって経営管理を行う義務を負う。
- ② 経営管理実施権配分計画が定められる場合には、経営管理実施権配分計画により経営管理実施権の設定を受ける者（以下「経営管理実施権者」という。）は甲に善管注意義務を負い、甲は、当該経営管理実施権配分計画の定める事項について、経営管理実施権者に対して義務の履行を求めることができる。また、乙はこの経営管理権集積計画及び当該経営管理実施権配分計画に規定された報告徴収の権限の範囲内において、経営管理実施権者に対する監督責任のみを負う。

### (3) 経営管理権の対象とする森林

当該森林にある立木竹は、甲に帰属する。

### (4) 経営管理権及び経営管理受益権の設定

この経営管理権集積計画の公告により、乙に経営管理権が、甲に経営管理受益権（金銭の支払を受ける権利）が、それぞれ設定される。

乙に設定された経営管理権は、この公告の後において当該森林の森林所有者となった者（国その他の森林経営管理法施行規則に定められた者を除く。）に対しても、その効力があるものとする。

### (5) 租税公課の負担

甲は、経営管理権の目的物に対する固定資産税その他の租税を負担する。

### (6) 経営管理権の設定等の条件

- ① 乙は、甲が次のいずれかに該当する場合には、この経営管理権集積計画のうち当該森林に係る部分を取り消すことができる。
  - ア 甲が偽りその他不正な手段により乙に経営管理権集積計画を定めさせたことが判明した場合
  - イ 甲が当該森林に係る権原を有しなくなった場合
- ② 乙は、災害その他の事由により当該森林において（1）に掲げる事項を実施することが著しく困難となったときは、この経営管理権集積計画のうち当該森林に係る部分を取り消すことができる。
- ③ 甲は、1の個別事項に定める経営管理権の存続期間の中途において解約しようとする場合は、乙の同意を得るものとする。
- ④ 甲及び乙は、この経営管理権集積計画に定めるところにより設定される経営管理権に関する事項は変更しないものとする。

### (7) 森林への立入り及び施設の利用等

- ① 乙は、（1）（13）に掲げる事項の実施のため必要があるときは、当該森林に随時立ち入り、若しくは乙以外の者を立ち入らせ、又は当該森林に設定された路網その他の施設を使用し、若しくは乙以外の者に使用させることができる。
- ② 乙は、（1）（13）に掲げる事項の実施のため必要があるときは、当該森林内に森林作業道その他の施設を設置し、又は乙以外の者に設置させることができる。この場合において、乙は、当該設置された施設の維持管理を行うものとする。
- ③ 乙は、当該森林の立木が第三者に対して損害を及ぼすおそれがあると認める場合であって、かつ第三者から当該立木について除去等を行いたい旨の申出がある場合には、第三者が当該立木について除去等を行うことを認めることができる。

### (8) 甲への通知

当該森林について販売収益が生じた場合、経営管理実施権が設定されないときには乙が（経営管理実施権が設定されるときには経営管理実施権者が）甲に対



して販売収益、伐採等に要した経費等に係る明細書を通知するものとする。

(9) 災害等による経営又は管理の不実施

次に掲げる場合において、(1)に掲げる事項を実施する予定の森林について(1)に掲げる事項を実施することが不可能又は不適當になったときは、乙は、当該事項の一部又は全部を実施しないことができる。

- ① 災害その他の原因により当該森林の全部又は一部が損壊したとき
- ② 路網の損壊等により当該森林への到達が困難となったとき
- ③ 当該森林の土地が公用、公共用又は公益事業の用に供されるとき

(10) 損害の賠償

- ① 乙は、乙の責めに帰すべき事由によって甲に不利益を生じさせたときには、その不利益に相当する額を支払うものとする。
- ② 乙の責めに帰すことのできない事由によって甲に不利益が生じたときは、乙は損害賠償責任を負わない。

(11) 経営管理権の存続期間の満了時及び消滅時における清算の方法

経営管理権の存続期間の満了した場合において、甲と乙との間で金銭の支払は生じないとともに、立木の所有権は甲に帰属するものとする。

(12) 甲の通知及び届出

- ① 甲は、当該森林について、第三者に権利を移転若しくは設定する場合には、あらかじめ乙にその旨を通知しなければならない。
- ② 甲及び甲の相続人又は受遺者は、当該森林について権利の喪失があった場合、甲が住所又は名称を変更した場合、甲が死亡した場合その他当該経営管理権集積計画を変更する必要がある場合は遅滞なく乙に申し出るものとする。

(13) 経営管理実施権配分計画の作成

- ① 乙は、甲から経営管理権の設定を受けた森林の一部又は全部についてこの経営管理権集積計画の内容に適合する限りにおいて、甲の同意を要せずに、経営管理実施権配分計画を作成し、乙が選定した民間事業者が当該森林の経営管理実施権を、甲及び乙に経営管理受益権を設定することができる。
- ② 経営管理実施権配分計画が定められる場合、経営管理実施権者が当該森林で経営管理を実施する義務を負い、甲は経営管理実施権者に義務履行を求めることができる。なお、乙は、経営管理実施権者に対して当該森林の経営管理の状況等について年1回の報告を徴収する義務のみを負う。
- ③ 甲が経営管理実施権配分計画により設定された経営管理受益権に基づき経営管理実施権者から支払を受けたときは、当該支払を受けた額の限度で、当該経営管理受益権に係る森林に関する経営管理権集積計画により設定された経営管理受益権に基づき乙から支払を受けたものとみなす。

(14) その他

この経営管理権集積計画に定めのない事項及びこの経営管理権集積計画に疑義が生じたときは、甲、乙が協議して定める。

別添1 経営管理権に基づいて行われる経営管理の内容 (C)

| 対象森林 |               |        |    |    | 経営管理権に基づいて行われる経営管理の内容 |   |
|------|---------------|--------|----|----|-----------------------|---|
| ①    | 所在            | 地番     | 林班 | 小班 | 施業番号                  | <p>&lt;経営管理実施権が設定される場合&gt;</p> <p>○ 経営管理実施権者が間伐、木材の販売、森林の保護等の全部又は一部を実施するものとし、その方法は経営管理実施権を設定する前に乙及び経営管理実施権者で協議して決めるものとする。</p> <p>なお、施業の実施にあたっては上越市森林整備計画に沿って、木材の生産機能の維持増進を図る。</p> <p>○ 火災、病虫害及び気象害の予防のため、年1回以上の森林の巡視を行い、当該巡視は既存道等からの目視によって判断できる限り行う。</p> <p>&lt;経営管理実施権が設定されない場合&gt;</p> <p>○ 乙は、存続期間中に間伐を1回以上実施し、木材の販売を行うことができるものとする。</p> <p>なお、施業の実施にあたっては上越市森林整備計画に沿って、木材の生産機能の維持増進を図る。</p> <p>○ 火災、病虫害及び気象害の予防のため、年1回以上の森林の巡視を行い、当該巡視は既存道等からの目視によって判断できる限り行う。</p> |
|      | 上越市中郷区二本木字大沼  | 2199-8 | 27 | 12 | 4                     |   |
|      | 上越市中郷区二本木字大沼  | 2200-2 | 27 | 12 | 3                     |   |
|      | 上越市中郷区八斗蒔字宮ノ外 | 42     | 27 | 10 | 5-1                   |   |
|      |               |        |    |    |                       |   |
| ②    | 所在            | 地番     | 林班 | 小班 | 施業番号                  | <p>○ 乙は、必要に応じて間伐を実施し、木材の販売を行うことができるものとする。</p> <p>なお、施業の実施にあたっては上越市森林整備計画に沿って、木材の生産機能の維持増進を図る。</p> <p>○ 火災、病虫害及び気象害の予防のため、年1回以上の森林の巡視を行い、当該巡視は既存道等からの目視によって判断できる限り行う。</p>  |
|      | 上越市中郷区八斗蒔字宮ノ外 | 42     | 27 | 10 | 5-2                   |   |
|      |               |        |    |    |                       |   |
|      |               |        |    |    |                       |   |

別添 2 木材の販売による収益から伐採等に要する経費を控除してなお利益がある場合において甲に支払われるべき金銭（D）の額の算定方法

| 対象森林 |               |        |    |    |      | 木材の販売による収益から伐採等に要する経費を控除してなお利益がある場合において甲に支払われるべき金銭（D）の額の算定方法  |
|------|---------------|--------|----|----|------|---|
| ①    | 所在            | 地番     | 林班 | 小班 | 施業番号 | <p>&lt;経営管理実施権が設定される場合&gt;</p> <p>(1. 甲に支払われるべき金銭の額の算定方法)</p> <p>○ 利用間伐について甲に支払われるべき金銭の額は、木材の販売による収益の額及び補助金等から利用間伐に係る経費及び木材の販売に係る経費その他経営管理に要する経費（森林保険の保険料等）として乙が算定した額を控除した額とする。</p> <p>(2. 木材の販売収益の額の算定方法)</p> <p>○ 利用間伐に係る木材の販売収益については、実際に木材を販売して得られた収益の額とする。</p> <p>(3. 伐採等に要する経費の算定方法)</p> <p>○ 乙が算定する利用間伐が実施された場合における木材の販売に係る経費については、経営管理実施権者が経営管理実施権の設定を受けるに当たって乙に提示し、経営管理実施権配分計画に添付された経費の見積額とする。</p> <p>○ 乙が算定する森林保険の保険料については、経営管理実施権の終期までの間に必要な保険料の合計として、経営管理実施権者が経営管理実施権の設定を受けるに当たって乙に提示し、経営管理実施権配分計画に添付された見積額とする。</p> <p>&lt;経営管理実施権が設定されない場合&gt;</p> <p>○ 経営管理権に基づき乙が実施する間伐の結果生じた木材の販売による収益は乙のものとする。</p> <p>○ 乙が経営管理を行うために要した経費（森林保険の保険料等）は乙が負担するものとする。</p> |
|      | 上越市中郷区二本木字大沼  | 2199-8 | 27 | 12 | 4    |   |
|      | 上越市中郷区二本木字大沼  | 2200-2 | 27 | 12 | 3    |   |
|      | 上越市中郷区八斗蒔字宮ノ外 | 42     | 27 | 10 | 5-1  |   |
|      |               |        |    |    |      |   |
| ②    | 所在            | 地番     | 林班 | 小班 | 施業番号 | <p>○ 経営管理権に基づき乙が実施する間伐の結果生じた木材の販売による収益は乙のものとする。</p> <p>○ 乙が経営管理を行うために要した経費は乙が負担するものとする。</p>   |
|      | 上越市中郷区八斗蒔字宮ノ外 | 42     | 27 | 10 | 5-2  |   |
|      |               |        |    |    |      |   |
|      |               |        |    |    |      |   |

別添3 甲にDを支払うべき時期、相手方及び方法

(経営管理実施権が設定されない場合)

<時期>

- 乙から甲に対して金銭の支払は行わない。

<相手方及び方法>

- 乙から甲に対して金銭の支払は行わない。

(経営管理実施権が設定される場合)

<時期>

- 経営管理実施権者から甲に対するDの支払について、間伐の利益を支払う場合は、間伐後、木材の販売収入額が確定後速やかに行うものとする。

<相手方及び方法>

- 次の支払先に支払うものとする。  
(支払先) 甲の指定する口座



# R4-中78

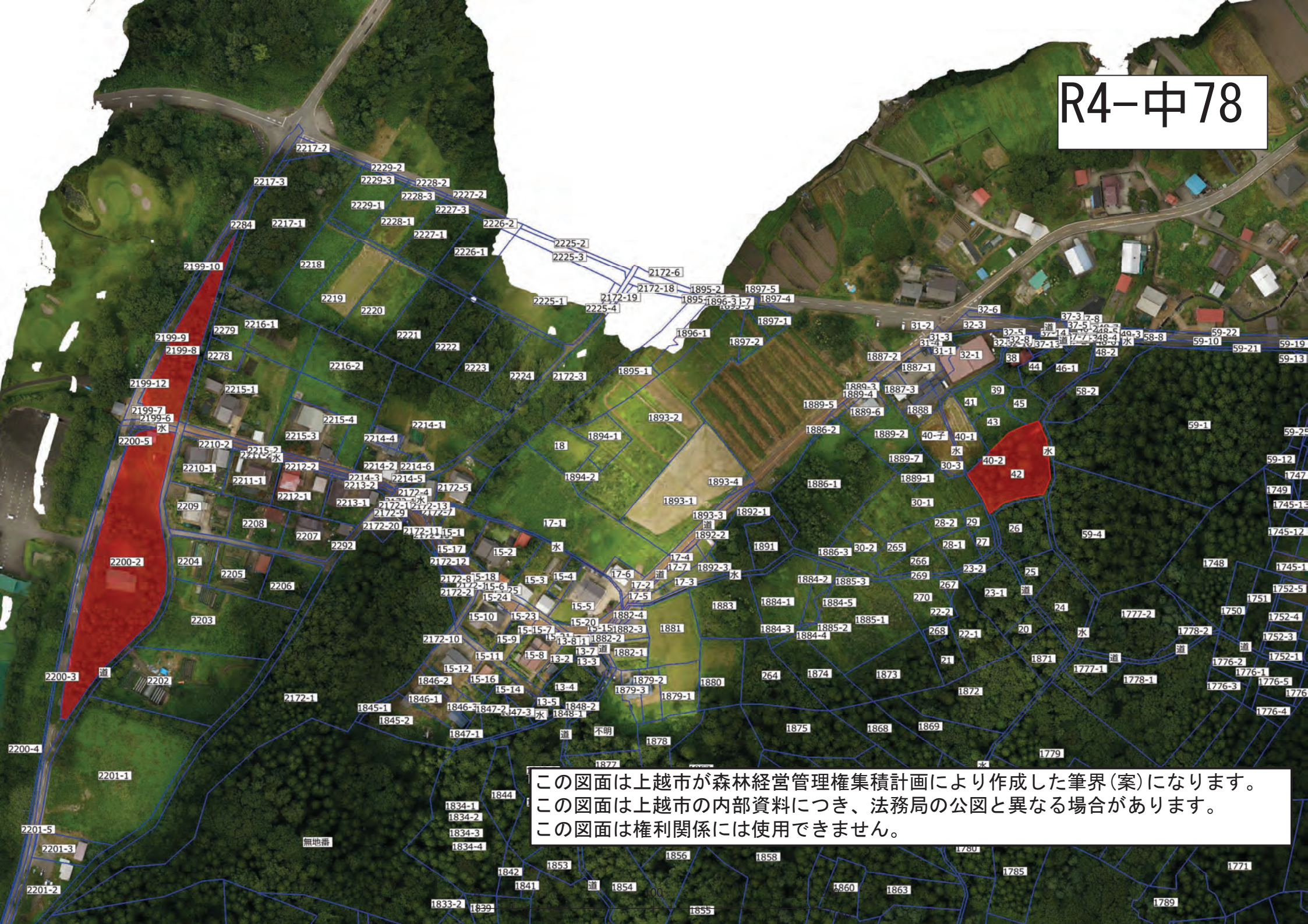

この図面は上越市が森林経営管理権集積計画により作成した筆界(案)になります。  
この図面は上越市の内部資料につき、法務局の公図と異なる場合があります。  
この図面は権利関係には使用できません。





| 乙が経営管理権の設定を受ける森林 (A) |                    |      |    |    |          |    |          |          |          | 経営管理権を設定する森林の甲以外の権原者 (E) |        |       | 備考 |
|----------------------|--------------------|------|----|----|----------|----|----------|----------|----------|--------------------------|--------|-------|----|
| 番号                   | 所 在                | 地番   | 林班 | 小班 | 施業<br>番号 | 地目 | 面積<br>ha | 現況<br>樹種 | 現況<br>林齢 | 住所又は所在地                  | 氏名又は名称 | 権原の種類 |    |
| 1                    | 上越市中郷区<br>二本木字大沼   | 1844 | 27 | 11 | 17       | 山林 | 0.07     | スギ       | 74       |                          |        |       |    |
| 2                    | 上越市中郷区二<br>本木字下滝ノ沢 | 1870 | 27 | 10 | 16       | 原野 | 0.01     | スギ       | 94       |                          |        |       |    |
| 3                    |                    |      |    |    |          |    |          |          |          |                          |        |       |    |
| 4                    |                    |      |    |    |          |    |          |          |          |                          |        |       |    |
| 5                    |                    |      |    |    |          |    |          |          |          |                          |        |       |    |
| 6                    |                    |      |    |    |          |    |          |          |          |                          |        |       |    |
| 7                    |                    |      |    |    |          |    |          |          |          |                          |        |       |    |
| 8                    |                    |      |    |    |          |    |          |          |          |                          |        |       |    |
| 9                    |                    |      |    |    |          |    |          |          |          |                          |        |       |    |
| 10                   |                    |      |    |    |          |    |          |          |          |                          |        |       |    |

|   |  |
|---|--|
| この計画に同意する。<br>権利の設定を受ける市町村 (乙)<br><br>権利を設定する森林の森林所有者 (甲) | 住 所 (同上)    上越市長 中川 幹太<br><br>住 所 (同上) |
|---|--|

- (記載注意) (1) この個別事項は、経営管理権を設定する者が異なる場合には、別葉とすること。
- (2) 共有者不明森林又は所有者不明森林に係る特例により定める場合は、特例手続により定めた旨が分かる書類を添付すること。また、森林所有者が変更となった場合は、新たな森林所有者と元の森林所有者の氏名、住所が記載された書類を添付すること。
- (3) (A) 欄の「面積」は林地台帳に記載された地番ごとの面積を記載することとし、林地台帳に記載された面積が著しく事実と相違する場合には、実測面積を ( ) 書きで下段に2段書きにする。なお、当該経営管理権集積計画の対象森林の場所を示す図面を添付することとし、1筆の一部について経営管理権が設定される場合には当該部分を特定することのできる図面を添付するとともに、備考欄にその旨を記載すること。
- (4) (A) 欄の「現況樹種」及び「現況林齢」は森林簿に記載された内容を記載することとし、森林簿と異なる場合は ( ) 書きで下段に2段書きにすること。
- (5) (B) 欄は、「〇年」又は「〇〇年〇〇月〇〇日まで」と記載すること。

## 2 共通事項

この経営管理権集積計画の定めるところにより設定される経営管理権及び経営管理受益権は、1の個別事項に定めるもののほか、次に定めるところによる。

### (1) 経営管理権に基づいて行われる経営管理の内容

乙は、1の個別事項に記載された森林（以下「当該森林」という。）の経営管理のため、1の個別事項に定めるところにより立木の伐採及び木材の販売、造林並びに保育等（以下「伐採等」という。）を実施し、木材の販売による収益（以下「販売収益」という。）を収受するとともに、販売収益及び補助金等から伐採等に要する経費を控除してなお利益がある場合にその一部を甲に支払う事業を実施すること

### (2) 受託者の義務

- ① 経営管理実施権配分計画が定められない場合には、乙は、自己の財産に対するのと同様の注意義務をもって経営管理を行う義務を負う。
- ② 経営管理実施権配分計画が定められる場合には、経営管理実施権配分計画により経営管理実施権の設定を受ける者（以下「経営管理実施権者」という。）は甲に善管注意義務を負い、甲は、当該経営管理実施権配分計画の定める事項について、経営管理実施権者に対して義務の履行を求めることができる。また、乙はこの経営管理権集積計画及び当該経営管理実施権配分計画に規定された報告徴収の権限の範囲内において、経営管理実施権者に対する監督責任のみを負う。

### (3) 経営管理権の対象とする森林

当該森林にある立木竹は、甲に帰属する。

### (4) 経営管理権及び経営管理受益権の設定

この経営管理権集積計画の公告により、乙に経営管理権が、甲に経営管理受益権（金銭の支払を受ける権利）が、それぞれ設定される。

乙に設定された経営管理権は、この公告の後において当該森林の森林所有者となった者（国その他の森林経営管理法施行規則に定められた者を除く。）に対しても、その効力があるものとする。

### (5) 租税公課の負担

甲は、経営管理権の目的物に対する固定資産税その他の租税を負担する。

### (6) 経営管理権の設定等の条件

- ① 乙は、甲が次のいずれかに該当する場合には、この経営管理権集積計画のうち当該森林に係る部分を取り消すことができる。
  - ア 甲が偽りその他不正な手段により乙に経営管理権集積計画を定めさせたことが判明した場合
  - イ 甲が当該森林に係る権原を有しなくなった場合
- ② 乙は、災害その他の事由により当該森林において（1）に掲げる事項を実施することが著しく困難となったときは、この経営管理権集積計画のうち当該森林に係る部分を取り消すことができる。
- ③ 甲は、1の個別事項に定める経営管理権の存続期間の中途において解約しようとする場合は、乙の同意を得るものとする。
- ④ 甲及び乙は、この経営管理権集積計画に定めるところにより設定される経営管理権に関する事項は変更しないものとする。

### (7) 森林への立入り及び施設の利用等

- ① 乙は、（1）（13）に掲げる事項の実施のため必要があるときは、当該森林に随時立ち入り、若しくは乙以外の者を立ち入らせ、又は当該森林に設定された路網その他の施設を使用し、若しくは乙以外の者に使用させることができる。
- ② 乙は、（1）（13）に掲げる事項の実施のため必要があるときは、当該森林内に森林作業道その他の施設を設置し、又は乙以外の者に設置させることができる。この場合において、乙は、当該設置された施設の維持管理を行うものとする。
- ③ 乙は、当該森林の立木が第三者に対して損害を及ぼすおそれがあると認める場合であって、かつ第三者から当該立木について除去等を行いたい旨の申出がある場合には、第三者が当該立木について除去等を行うことを認めることができる。

### (8) 甲への通知

当該森林について販売収益が生じた場合、経営管理実施権が設定されないときには乙が（経営管理実施権が設定されるときには経営管理実施権者が）甲に対

して販売収益、伐採等に要した経費等に係る明細書を通知するものとする。

(9) 災害等による経営又は管理の不実施

次に掲げる場合において、(1)に掲げる事項を実施する予定の森林について(1)に掲げる事項を実施することが不可能又は不適當になったときは、乙は、当該事項の一部又は全部を実施しないことができる。

- ① 災害その他の原因により当該森林の全部又は一部が損壊したとき
- ② 路網の損壊等により当該森林への到達が困難となったとき
- ③ 当該森林の土地が公用、公共用又は公益事業の用に供されるとき

(10) 損害の賠償

- ① 乙は、乙の責めに帰すべき事由によって甲に不利益を生じさせたときには、その不利益に相当する額を支払うものとする。
- ② 乙の責めに帰すことのできない事由によって甲に不利益が生じたときは、乙は損害賠償責任を負わない。

(11) 経営管理権の存続期間の満了時及び消滅時における清算の方法

経営管理権の存続期間の満了した場合において、甲と乙との間で金銭の支払は生じないとともに、立木の所有権は甲に帰属するものとする。

(12) 甲の通知及び届出

- ① 甲は、当該森林について、第三者に権利を移転若しくは設定する場合には、あらかじめ乙にその旨を通知しなければならない。
- ② 甲及び甲の相続人又は受遺者は、当該森林について権利の喪失があった場合、甲が住所又は名称を変更した場合、甲が死亡した場合その他当該経営管理権集積計画を変更する必要がある場合は遅滞なく乙に申し出るものとする。

(13) 経営管理実施権配分計画の作成

- ① 乙は、甲から経営管理権の設定を受けた森林の一部又は全部についてこの経営管理権集積計画の内容に適合する限りにおいて、甲の同意を要せずに、経営管理実施権配分計画を作成し、乙が選定した民間事業者が当該森林の経営管理実施権を、甲及び乙に経営管理受益権を設定することができる。
- ② 経営管理実施権配分計画が定められる場合、経営管理実施権者が当該森林で経営管理を実施する義務を負い、甲は経営管理実施権者に義務履行を求めることができる。なお、乙は、経営管理実施権者に対して当該森林の経営管理の状況等について年1回の報告を徴収する義務のみを負う。
- ③ 甲が経営管理実施権配分計画により設定された経営管理受益権に基づき経営管理実施権者から支払を受けたときは、当該支払を受けた額の限度で、当該経営管理受益権に係る森林に関する経営管理権集積計画により設定された経営管理受益権に基づき乙から支払を受けたものとみなす。

(14) その他

この経営管理権集積計画に定めのない事項及びこの経営管理権集積計画に疑義が生じたときは、甲、乙が協議して定める。

別添1 経営管理権に基づいて行われる経営管理の内容 (C)

| 対象森林 |                        |      |    |    | 経営管理権に基づいて行われる経営管理の内容 |   |
|------|------------------------|------|----|----|-----------------------|---|
| ①    | 所在                     | 地番   | 林班 | 小班 | 施業番号                  | <p>&lt;経営管理実施権が設定される場合&gt;<br/>                     ○ 経営管理実施権者が間伐、木材の販売、森林の保護等の全部又は一部を実施するものとし、その方法は経営管理実施権を設定する前に乙及び経営管理実施権者で協議して決めるものとする。<br/>                     なお、施業の実施にあたっては上越市森林整備計画に沿って、木材の生産機能の維持増進を図る。<br/>                     ○ 火災、病虫害及び気象害の予防のため、年1回以上の森林の巡視を行い、当該巡視は既存道等からの目視によって判断できる限り行う。</p> <p>&lt;経営管理実施権が設定されない場合&gt;<br/>                     ○ 乙は、存続期間中に間伐を1回以上実施し、木材の販売を行うことができるものとする。<br/>                     なお、施業の実施にあたっては上越市森林整備計画に沿って、木材の生産機能の維持増進を図る。<br/>                     ○ 火災、病虫害及び気象害の予防のため、年1回以上の森林の巡視を行い、当該巡視は既存道等からの目視によって判断できる限り行う。</p> |
|      | 上越市中郷区<br>二本木字大沼       | 1844 | 27 | 11 | 17                    |   |
|      | 上越市中郷区<br>二本木字下滝<br>ノ沢 | 1870 | 27 | 10 | 16                    |   |
|      |                        |      |    |    |                       |   |
|      |                        |      |    |    |                       |   |
| ②    | 所在                     | 地番   | 林班 | 小班 | 施業番号                  |   |
|      |                        |      |    |    |                       |   |
|      |                        |      |    |    |                       |   |
|      |                        |      |    |    |                       |   |
|      |                        |      |    |    |                       |   |



別添2 木材の販売による収益から伐採等に要する経費を控除してなお利益がある場合において甲に支払われるべき金銭（D）の額の算定方法

| 対象森林 |                |      |    |    | 木材の販売による収益から伐採等に要する経費を控除してなお利益がある場合において甲に支払われるべき金銭（D）の額の算定方法 |   |
|------|----------------|------|----|----|--|---|
| ①    | 所在             | 地番   | 林班 | 小班 | 施業番号   | <p>&lt;経営管理実施権が設定される場合&gt;</p> <p>(1. 甲に支払われるべき金銭の額の算定方法)</p> <p>○ 利用間伐について甲に支払われるべき金銭の額は、木材の販売による収益の額及び補助金等から利用間伐に係る経費及び木材の販売に係る経費その他経営管理に要する経費（森林保険の保険料等）として乙が算定した額を控除した額とする。</p> <p>(2. 木材の販売収益の額の算定方法)</p> <p>○ 利用間伐に係る木材の販売収益については、実際に木材を販売して得られた収益の額とする。</p> <p>(3. 伐採等に要する経費の算定方法)</p> <p>○ 乙が算定する利用間伐が実施された場合における木材の販売に係る経費については、経営管理実施権者が経営管理実施権の設定を受けるに当たって乙に提示し、経営管理実施権配分計画に添付された経費の見積額とする。</p> <p>○ 乙が算定する森林保険の保険料については、経営管理実施権の終期までの間に必要な保険料の合計として、経営管理実施権者が経営管理実施権の設定を受けるに当たって乙に提示し、経営管理実施権配分計画に添付された見積額とする。</p> <p>&lt;経営管理実施権が設定されない場合&gt;</p> <p>○ 経営管理権に基づき乙が実施する間伐の結果生じた木材の販売による収益は乙のものとする。</p> <p>○ 乙が経営管理を行うために要した経費（森林保険の保険料等）は乙が負担するものとする。</p> |
|      | 上越市中郷区二本木字大沼   | 1844 | 27 | 11 | 17   |   |
|      | 上越市中郷区二本木字下滝ノ沢 | 1870 | 27 | 10 | 16   |   |
|      |                |      |    |    |  |   |
|      |                |      |    |    |  |   |
|      |                |      |    |    |  |   |
| ②    | 所在             | 地番   | 林班 | 小班 | 施業番号   |   |
|      |                |      |    |    |  |   |
|      |                |      |    |    |  |   |
|      |                |      |    |    |  |   |
|      |                |      |    |    |  |   |

別添3 甲にDを支払うべき時期、相手方及び方法

(経営管理実施権が設定されない場合)

<時期>

- 乙から甲に対して金銭の支払は行わない。

<相手方及び方法>

- 乙から甲に対して金銭の支払は行わない。

(経営管理実施権が設定される場合)

<時期>

- 経営管理実施権者から甲に対するDの支払について、間伐の利益を支払う場合は、間伐後、木材の販売収入額が確定後速やかに行うものとする。

<相手方及び方法>

- 次の支払先に支払うものとする。  
(支払先) 甲の指定する口座



# R4-中79

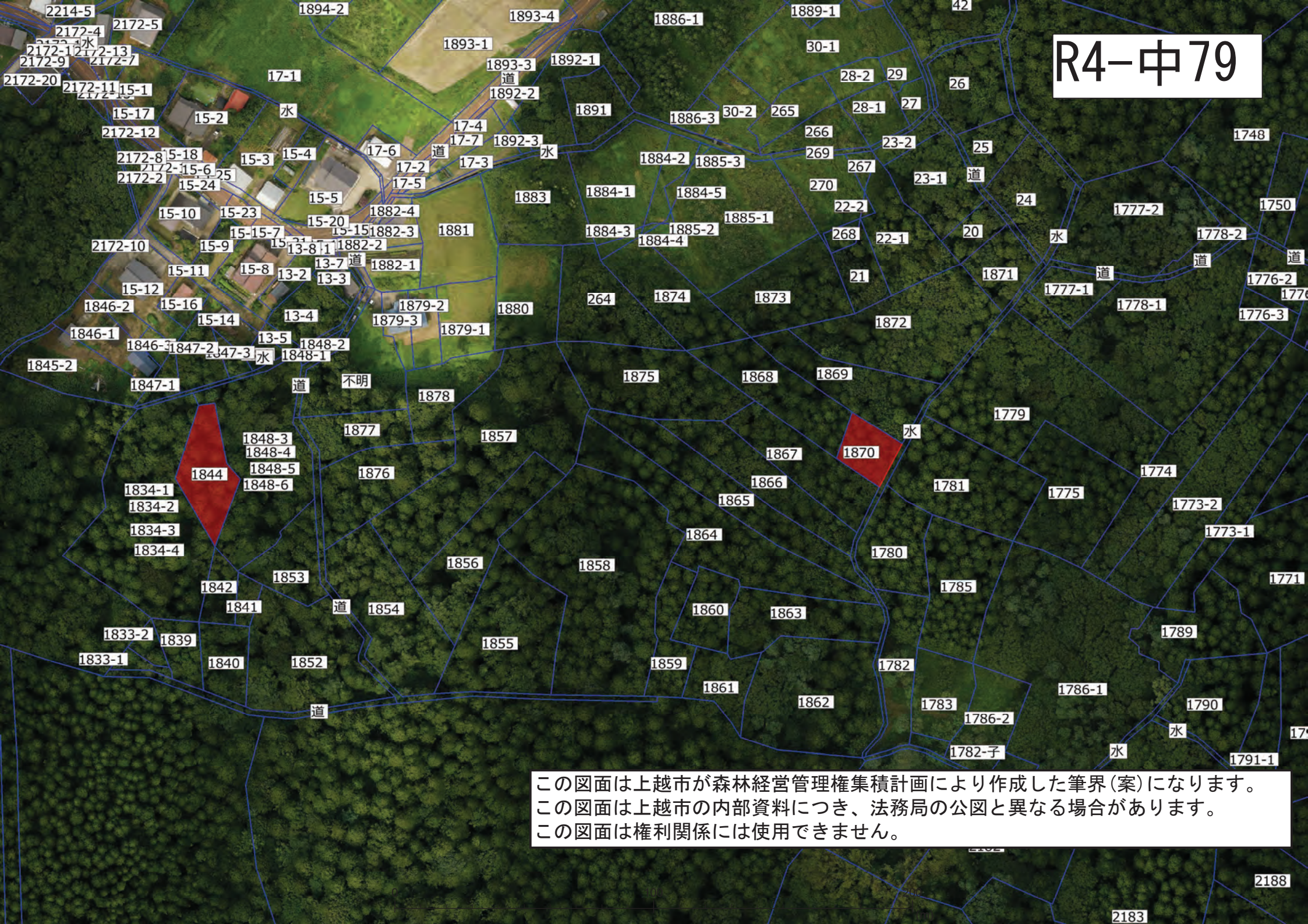

この図面は上越市が森林経営管理権集積計画により作成した筆界(案)になります。  
この図面は上越市の内部資料につき、法務局の公図と異なる場合があります。  
この図面は権利関係には使用できません。





| 乙が経営管理権の設定を受ける森林 (A) |                   |    |    |    |          |    |          |          |          | 経営管理権を設定する森林の甲以外の権原者 (E) |        |       | 備考 |
|----------------------|-------------------|----|----|----|----------|----|----------|----------|----------|--------------------------|--------|-------|----|
| 番号                   | 所在                | 地番 | 林班 | 小班 | 施業<br>番号 | 地目 | 面積<br>ha | 現況<br>樹種 | 現況<br>林齢 | 住所又は所在地                  | 氏名又は名称 | 権原の種類 |    |
| 1                    | 上越市中郷区<br>八斗蒔字宮ノ外 | 25 | 27 | 10 | 7        | 畑  | 0.03     | スギ       | 66       |                          |        |       |    |
| 2                    |                   |    |    |    |          |    |          |          |          |                          |        |       |    |
| 3                    |                   |    |    |    |          |    |          |          |          |                          |        |       |    |
| 4                    |                   |    |    |    |          |    |          |          |          |                          |        |       |    |
| 5                    |                   |    |    |    |          |    |          |          |          |                          |        |       |    |
| 6                    |                   |    |    |    |          |    |          |          |          |                          |        |       |    |
| 7                    |                   |    |    |    |          |    |          |          |          |                          |        |       |    |
| 8                    |                   |    |    |    |          |    |          |          |          |                          |        |       |    |
| 9                    |                   |    |    |    |          |    |          |          |          |                          |        |       |    |
| 10                   |                   |    |    |    |          |    |          |          |          |                          |        |       |    |

|   |                                     |
|---|-------------------------------------|
| この計画に同意する。<br>権利の設定を受ける市町村 (乙)<br><br>権利を設定する森林の森林所有者 (甲) | 住 所 (同上) 上越市長 中川 幹太<br><br>住 所 (同上) |
|---|-------------------------------------|

- (記載注意) (1) この個別事項は、経営管理権を設定する者が異なる場合には、別葉とすること。
- (2) 共有者不明森林又は所有者不明森林に係る特例により定める場合は、特例手続により定めた旨が分かる書類を添付すること。また、森林所有者が変更となった場合は、新たな森林所有者と元の森林所有者の氏名、住所が記載された書類を添付すること。
- (3) (A) 欄の「面積」は林地台帳に記載された地番ごとの面積を記載することとし、林地台帳に記載された面積が著しく事実と相違する場合には、実測面積を ( ) 書きで下段に2段書きにする。なお、当該経営管理権集積計画の対象森林の場所を示す図面を添付することとし、1筆の一部について経営管理権が設定される場合には当該部分を特定することのできる図面を添付するとともに、備考欄にその旨を記載すること。
- (4) (A) 欄の「現況樹種」及び「現況林齢」は森林簿に記載された内容を記載することとし、森林簿と異なる場合は ( ) 書きで下段に2段書きにすること。
- (5) (B) 欄は、「〇年」又は「〇〇年〇〇月〇〇日まで」と記載すること。



## 2 共通事項

この経営管理権集積計画の定めるところにより設定される経営管理権及び経営管理受益権は、1の個別事項に定めるもののほか、次に定めるところによる。

### (1) 経営管理権に基づいて行われる経営管理の内容

乙は、1の個別事項に記載された森林（以下「当該森林」という。）の経営管理のため、1の個別事項に定めるところにより立木の伐採及び木材の販売、造林並びに保育等（以下「伐採等」という。）を実施し、木材の販売による収益（以下「販売収益」という。）を収受するとともに、販売収益及び補助金等から伐採等に要する経費を控除してなお利益がある場合にその一部を甲に支払う事業を実施すること

### (2) 受託者の義務

- ① 経営管理実施権配分計画が定められない場合には、乙は、自己の財産に対するのと同じの注意義務をもって経営管理を行う義務を負う。
- ② 経営管理実施権配分計画が定められる場合には、経営管理実施権配分計画により経営管理実施権の設定を受ける者（以下「経営管理実施権者」という。）は甲に善管注意義務を負い、甲は、当該経営管理実施権配分計画の定める事項について、経営管理実施権者に対して義務の履行を求めることができる。また、乙はこの経営管理権集積計画及び当該経営管理実施権配分計画に規定された報告徴収の権限の範囲内において、経営管理実施権者に対する監督責任のみを負う。

### (3) 経営管理権の対象とする森林

当該森林にある立木竹は、甲に帰属する。

### (4) 経営管理権及び経営管理受益権の設定

この経営管理権集積計画の公告により、乙に経営管理権が、甲に経営管理受益権（金銭の支払を受ける権利）が、それぞれ設定される。

乙に設定された経営管理権は、この公告の後において当該森林の森林所有者となった者（国その他の森林経営管理法施行規則に定められた者を除く。）に対しても、その効力があるものとする。

### (5) 租税公課の負担

甲は、経営管理権の目的物に対する固定資産税その他の租税を負担する。

### (6) 経営管理権の設定等の条件

- ① 乙は、甲が次のいずれかに該当する場合には、この経営管理権集積計画のうち当該森林に係る部分を取り消すことができる。
  - ア 甲が偽りその他不正な手段により乙に経営管理権集積計画を定めさせたことが判明した場合
  - イ 甲が当該森林に係る権原を有しなくなった場合
- ② 乙は、災害その他の事由により当該森林において（1）に掲げる事項を実施することが著しく困難となったときは、この経営管理権集積計画のうち当該森林に係る部分を取り消すことができる。
- ③ 甲は、1の個別事項に定める経営管理権の存続期間の中途において解約しようとする場合は、乙の同意を得るものとする。
- ④ 甲及び乙は、この経営管理権集積計画に定めるところにより設定される経営管理権に関する事項は変更しないものとする。

### (7) 森林への立入り及び施設の利用等

- ① 乙は、（1）（13）に掲げる事項の実施のため必要があるときは、当該森林に随時立ち入り、若しくは乙以外の者を立ち入らせ、又は当該森林に設定された路網その他の施設を使用し、若しくは乙以外の者に使用させることができる。
- ② 乙は、（1）（13）に掲げる事項の実施のため必要があるときは、当該森林内に森林作業道その他の施設を設置し、又は乙以外の者に設置させることができる。この場合において、乙は、当該設置された施設の維持管理を行うものとする。
- ③ 乙は、当該森林の立木が第三者に対して損害を及ぼすおそれがあると認める場合であって、かつ第三者から当該立木について除去等を行いたい旨の申出がある場合には、第三者が当該立木について除去等を行うことを認めることができる。

### (8) 甲への通知

当該森林について販売収益が生じた場合、経営管理実施権が設定されないときには乙が（経営管理実施権が設定されるときには経営管理実施権者が）甲に対

して販売収益、伐採等に要した経費等に係る明細書を通知するものとする。

(9) 災害等による経営又は管理の不実施

次に掲げる場合において、(1)に掲げる事項を実施する予定の森林について(1)に掲げる事項を実施することが不可能又は不適當になったときは、乙は、当該事項の一部又は全部を実施しないことができる。

- ① 災害その他の原因により当該森林の全部又は一部が損壊したとき
- ② 路網の損壊等により当該森林への到達が困難となったとき
- ③ 当該森林の土地が公用、公共用又は公益事業の用に供されるとき

(10) 損害の賠償

- ① 乙は、乙の責めに帰すべき事由によって甲に不利益を生じさせたときには、その不利益に相当する額を支払うものとする。
- ② 乙の責めに帰すことのできない事由によって甲に不利益が生じたときは、乙は損害賠償責任を負わない。

(11) 経営管理権の存続期間の満了時及び消滅時における清算の方法

経営管理権の存続期間の満了した場合において、甲と乙との間で金銭の支払は生じないとともに、立木の所有権は甲に帰属するものとする。

(12) 甲の通知及び届出

- ① 甲は、当該森林について、第三者に権利を移転若しくは設定する場合には、あらかじめ乙にその旨を通知しなければならない。
- ② 甲及び甲の相続人又は受遺者は、当該森林について権利の喪失があった場合、甲が住所又は名称を変更した場合、甲が死亡した場合その他当該経営管理権集積計画を変更する必要がある場合は遅滞なく乙に申し出るものとする。

(13) 経営管理実施権配分計画の作成

- ① 乙は、甲から経営管理権の設定を受けた森林の一部又は全部についてこの経営管理権集積計画の内容に適合する限りにおいて、甲の同意を要せずに、経営管理実施権配分計画を作成し、乙が選定した民間事業者が当該森林の経営管理実施権を、甲及び乙に経営管理受益権を設定することができる。
- ② 経営管理実施権配分計画が定められる場合、経営管理実施権者が当該森林で経営管理を実施する義務を負い、甲は経営管理実施権者に義務履行を求めることができる。なお、乙は、経営管理実施権者に対して当該森林の経営管理の状況等について年1回の報告を徴収する義務のみを負う。
- ③ 甲が経営管理実施権配分計画により設定された経営管理受益権に基づき経営管理実施権者から支払を受けたときは、当該支払を受けた額の限度で、当該経営管理受益権に係る森林に関する経営管理権集積計画により設定された経営管理受益権に基づき乙から支払を受けたものとみなす。

(14) その他

この経営管理権集積計画に定めのない事項及びこの経営管理権集積計画に疑義が生じたときは、甲、乙が協議して定める。

別添1 経営管理権に基づいて行われる経営管理の内容 (C)

| 対象森林 |                       |    |    |    | 経営管理権に基づいて行われる経営管理の内容 |   |
|------|-----------------------|----|----|----|-----------------------|---|
| ①    | 所在                    | 地番 | 林班 | 小班 | 施業番号                  | <p>&lt;経営管理実施権が設定される場合&gt;<br/>                     ○ 経営管理実施権者が間伐、木材の販売、森林の保護等の全部又は一部を実施するものとし、その方法は経営管理実施権を設定する前に乙及び経営管理実施権者で協議して決めるものとする。<br/>                     なお、施業の実施にあたっては上越市森林整備計画に沿って、木材の生産機能の維持増進を図る。<br/>                     ○ 火災、病虫害及び気象害の予防のため、年1回以上の森林の巡視を行い、当該巡視は既存道等からの目視によって判断できる限り行う。</p> <p>&lt;経営管理実施権が設定されない場合&gt;<br/>                     ○ 乙は、存続期間中に間伐を1回以上実施し、木材の販売を行うことができるものとする。<br/>                     なお、施業の実施にあたっては上越市森林整備計画に沿って、木材の生産機能の維持増進を図る。<br/>                     ○ 火災、病虫害及び気象害の予防のため、年1回以上の森林の巡視を行い、当該巡視は既存道等からの目視によって判断できる限り行う。</p> |
|      | 上越市中郷区<br>八斗蒔字宮ノ<br>外 | 25 | 27 | 10 | 7                     |   |
|      |                       |    |    |    |                       |   |
|      |                       |    |    |    |                       |   |
|      |                       |    |    |    |                       |   |
|      |                       |    |    |    |                       |   |
| ②    | 所在                    | 地番 | 林班 | 小班 | 施業番号                  |   |
|      |                       |    |    |    |                       |   |
|      |                       |    |    |    |                       |   |
|      |                       |    |    |    |                       |   |
|      |                       |    |    |    |                       |   |

別添2 木材の販売による収益から伐採等に要する経費を控除してなお利益がある場合において甲に支払われるべき金銭（D）の額の算定方法

| 対象森林 |                       |    |    |    | 木材の販売による収益から伐採等に要する経費を控除してなお利益がある場合において甲に支払われるべき金銭（D）の額の算定方法 |   |
|------|-----------------------|----|----|----|--|---|
| ①    | 所在                    | 地番 | 林班 | 小班 | 施業番号   | <p>&lt;経営管理実施権が設定される場合&gt;</p> <p>(1. 甲に支払われるべき金銭の額の算定方法)</p> <p>○ 利用間伐について甲に支払われるべき金銭の額は、木材の販売による収益の額及び補助金等から利用間伐に係る経費及び木材の販売に係る経費その他経営管理に要する経費（森林保険の保険料等）として乙が算定した額を控除した額とする。</p> <p>(2. 木材の販売収益の額の算定方法)</p> <p>○ 利用間伐に係る木材の販売収益については、実際に木材を販売して得られた収益の額とする。</p> <p>(3. 伐採等に要する経費の算定方法)</p> <p>○ 乙が算定する利用間伐が実施された場合における木材の販売に係る経費については、経営管理実施権者が経営管理実施権の設定を受けるに当たって乙に提示し、経営管理実施権配分計画に添付された経費の見積額とする。</p> <p>○ 乙が算定する森林保険の保険料については、経営管理実施権の終期までの間に必要な保険料の合計として、経営管理実施権者が経営管理実施権の設定を受けるに当たって乙に提示し、経営管理実施権配分計画に添付された見積額とする。</p> <p>&lt;経営管理実施権が設定されない場合&gt;</p> <p>○ 経営管理権に基づき乙が実施する間伐の結果生じた木材の販売による収益は乙のものとする。</p> <p>○ 乙が経営管理を行うために要した経費（森林保険の保険料等）は乙が負担するものとする。</p> |
|      | 上越市中郷区<br>八斗蒔字宮ノ<br>外 | 25 | 27 | 10 | 7  |   |
|      |                       |    |    |    |  |   |
|      |                       |    |    |    |  |   |
|      |                       |    |    |    |  |   |
|      |                       |    |    |    |  |   |
| ②    | 所在                    | 地番 | 林班 | 小班 | 施業番号   |   |
|      |                       |    |    |    |  |   |
|      |                       |    |    |    |  |   |
|      |                       |    |    |    |  |   |

別添3 甲にDを支払うべき時期、相手方及び方法

(経営管理実施権が設定されない場合)

<時期>

- 乙から甲に対して金銭の支払は行わない。

<相手方及び方法>

- 乙から甲に対して金銭の支払は行わない。

(経営管理実施権が設定される場合)

<時期>

- 経営管理実施権者から甲に対するDの支払について、間伐の利益を支払う場合は、間伐後、木材の販売収入額が確定後速やかに行うものとする。

<相手方及び方法>

- 次の支払先に支払うものとする。  
(支払先) 甲の指定する口座









| 乙が経営管理権の設定を受ける森林 (A) |                 |            |    |    |          |    |          |          |          | 経営管理権を設定する森林の甲以外の権原者 (E) |        |       | 備考 |
|----------------------|-----------------|------------|----|----|----------|----|----------|----------|----------|--------------------------|--------|-------|----|
| 番号                   | 所 在             | 地番         | 林班 | 小班 | 施業<br>番号 | 地目 | 面積<br>ha | 現況<br>樹種 | 現況<br>林齢 | 住所又は所在地                  | 氏名又は名称 | 権原の種類 |    |
| 1                    | 上越市中郷区<br>市屋字横引 | 473<br>- 2 | 25 | 3  | 20       | 山林 | 0.14     | その<br>他広 | 49       |                          |        |       |    |
| 2                    |                 |            |    |    |          |    |          |          |          |                          |        |       |    |
| 3                    |                 |            |    |    |          |    |          |          |          |                          |        |       |    |
| 4                    |                 |            |    |    |          |    |          |          |          |                          |        |       |    |
| 5                    |                 |            |    |    |          |    |          |          |          |                          |        |       |    |
| 6                    |                 |            |    |    |          |    |          |          |          |                          |        |       |    |
| 7                    |                 |            |    |    |          |    |          |          |          |                          |        |       |    |
| 8                    |                 |            |    |    |          |    |          |          |          |                          |        |       |    |
| 9                    |                 |            |    |    |          |    |          |          |          |                          |        |       |    |
| 10                   |                 |            |    |    |          |    |          |          |          |                          |        |       |    |

|                                |                     |
|--------------------------------|---------------------|
| この計画に同意する。<br>権利の設定を受ける市町村 (乙) | 住 所 (同上) 上越市長 中川 幹太 |
| 権利を設定する森林の森林所有者 (甲)            | 住 所 (同上)            |

- (記載注意) (1) この個別事項は、経営管理権を設定する者が異なる場合には、別葉とすること。
- (2) 共有者不明森林又は所有者不明森林に係る特例により定める場合は、特例手続により定めた旨が分かる書類を添付すること。また、森林所有者が変更となった場合は、新たな森林所有者と元の森林所有者の氏名、住所が記載された書類を添付すること。
- (3) (A) 欄の「面積」は林地台帳に記載された地番ごとの面積を記載することとし、林地台帳に記載された面積が著しく事実と相違する場合には、実測面積を ( ) 書きで下段に2段書きにする。なお、当該経営管理権集積計画の対象森林の場所を示す図面を添付することとし、1筆の一部について経営管理権が設定される場合には当該部分を特定することのできる図面を添付するとともに、備考欄にその旨を記載すること。
- (4) (A) 欄の「現況樹種」及び「現況林齢」は森林簿に記載された内容を記載することとし、森林簿と異なる場合は ( ) 書きで下段に2段書きにすること。
- (5) (B) 欄は、「〇年」又は「〇〇年〇〇月〇〇日まで」と記載すること。

## 2 共通事項

この経営管理権集積計画の定めるところにより設定される経営管理権及び経営管理受益権は、1の個別事項に定めるもののほか、次に定めるところによる。

### (1) 経営管理権に基づいて行われる経営管理の内容

乙は、1の個別事項に記載された森林（以下「当該森林」という。）の経営管理のため、1の個別事項に定めるところにより立木の伐採及び木材の販売、造林並びに保育等（以下「伐採等」という。）を実施し、木材の販売による収益（以下「販売収益」という。）を収受するとともに、販売収益及び補助金等から伐採等に要する経費を控除してなお利益がある場合にその一部を甲に支払う事業を実施すること

### (2) 受託者の義務

- ① 経営管理実施権配分計画が定められない場合には、乙は、自己の財産に対するのと同様の注意義務をもって経営管理を行う義務を負う。
- ② 経営管理実施権配分計画が定められる場合には、経営管理実施権配分計画により経営管理実施権の設定を受ける者（以下「経営管理実施権者」という。）は甲に善管注意義務を負い、甲は、当該経営管理実施権配分計画の定める事項について、経営管理実施権者に対して義務の履行を求めることができる。また、乙はこの経営管理権集積計画及び当該経営管理実施権配分計画に規定された報告徴収の権限の範囲内において、経営管理実施権者に対する監督責任のみを負う。

### (3) 経営管理権の対象とする森林

当該森林にある立木竹は、甲に帰属する。

### (4) 経営管理権及び経営管理受益権の設定

この経営管理権集積計画の公告により、乙に経営管理権が、甲に経営管理受益権（金銭の支払を受ける権利）が、それぞれ設定される。

乙に設定された経営管理権は、この公告の後において当該森林の森林所有者となった者（国その他の森林経営管理法施行規則に定められた者を除く。）に対しても、その効力があるものとする。

### (5) 租税公課の負担

甲は、経営管理権の目的物に対する固定資産税その他の租税を負担する。

### (6) 経営管理権の設定等の条件

- ① 乙は、甲が次のいずれかに該当する場合には、この経営管理権集積計画のうち当該森林に係る部分を取り消すことができる。
  - ア 甲が偽りその他不正な手段により乙に経営管理権集積計画を定めさせたことが判明した場合
  - イ 甲が当該森林に係る権原を有しなくなった場合
- ② 乙は、災害その他の事由により当該森林において（1）に掲げる事項を実施することが著しく困難となったときは、この経営管理権集積計画のうち当該森林に係る部分を取り消すことができる。
- ③ 甲は、1の個別事項に定める経営管理権の存続期間の中途において解約しようとする場合は、乙の同意を得るものとする。
- ④ 甲及び乙は、この経営管理権集積計画に定めるところにより設定される経営管理権に関する事項は変更しないものとする。

### (7) 森林への立入り及び施設の利用等

- ① 乙は、（1）（13）に掲げる事項の実施のため必要があるときは、当該森林に随時立ち入り、若しくは乙以外の者を立ち入らせ、又は当該森林に設定された路網その他の施設を使用し、若しくは乙以外の者に使用させることができる。
- ② 乙は、（1）（13）に掲げる事項の実施のため必要があるときは、当該森林内に森林作業道その他の施設を設置し、又は乙以外の者に設置させることができる。この場合において、乙は、当該設置された施設の維持管理を行うものとする。
- ③ 乙は、当該森林の立木が第三者に対して損害を及ぼすおそれがあると認める場合であって、かつ第三者から当該立木について除去等を行いたい旨の申出がある場合には、第三者が当該立木について除去等を行うことを認めることができる。

### (8) 甲への通知

当該森林について販売収益が生じた場合、経営管理実施権が設定されないときには乙が（経営管理実施権が設定されるときには経営管理実施権者が）甲に対

して販売収益、伐採等に要した経費等に係る明細書を通知するものとする。

(9) 災害等による経営又は管理の不実施

次に掲げる場合において、(1)に掲げる事項を実施する予定の森林について(1)に掲げる事項を実施することが不可能又は不適當になったときは、乙は、当該事項の一部又は全部を実施しないことができる。

- ① 災害その他の原因により当該森林の全部又は一部が損壊したとき
- ② 路網の損壊等により当該森林への到達が困難となったとき
- ③ 当該森林の土地が公用、公共用又は公益事業の用に供されるとき

(10) 損害の賠償

- ① 乙は、乙の責めに帰すべき事由によって甲に不利益を生じさせたときには、その不利益に相当する額を支払うものとする。
- ② 乙の責めに帰すことのできない事由によって甲に不利益が生じたときは、乙は損害賠償責任を負わない。

(11) 経営管理権の存続期間の満了時及び消滅時における清算の方法

経営管理権の存続期間の満了した場合において、甲と乙との間で金銭の支払は生じないとともに、立木の所有権は甲に帰属するものとする。

(12) 甲の通知及び届出

- ① 甲は、当該森林について、第三者に権利を移転若しくは設定する場合には、あらかじめ乙にその旨を通知しなければならない。
- ② 甲及び甲の相続人又は受遺者は、当該森林について権利の喪失があった場合、甲が住所又は名称を変更した場合、甲が死亡した場合その他当該経営管理権集積計画を変更する必要がある場合は遅滞なく乙に申し出るものとする。

(13) 経営管理実施権配分計画の作成

- ① 乙は、甲から経営管理権の設定を受けた森林の一部又は全部についてこの経営管理権集積計画の内容に適合する限りにおいて、甲の同意を要せずに、経営管理実施権配分計画を作成し、乙が選定した民間事業者が当該森林の経営管理実施権を、甲及び乙に経営管理受益権を設定することができる。
- ② 経営管理実施権配分計画が定められる場合、経営管理実施権者が当該森林で経営管理を実施する義務を負い、甲は経営管理実施権者に義務履行を求めることができる。なお、乙は、経営管理実施権者に対して当該森林の経営管理の状況等について年1回の報告を徴収する義務のみを負う。
- ③ 甲が経営管理実施権配分計画により設定された経営管理受益権に基づき経営管理実施権者から支払を受けたときは、当該支払を受けた額の限度で、当該経営管理受益権に係る森林に関する経営管理権集積計画により設定された経営管理受益権に基づき乙から支払を受けたものとみなす。

(14) その他

この経営管理権集積計画に定めのない事項及びこの経営管理権集積計画に疑義が生じたときは、甲、乙が協議して定める。



別添1 経営管理権に基づいて行われる経営管理の内容 (C)

| 対象森林 |                 |       |    |      | 経営管理権に基づいて行われる経営管理の内容 |  |
|------|-----------------|-------|----|------|-----------------------|--|
| 所在   | 地番              | 林班    | 小班 | 施業番号 |                       |  |
| ①    |                 |       |    |      |                       |  |
|      |                 |       |    |      |                       |  |
|      |                 |       |    |      |                       |  |
|      |                 |       |    |      |                       |  |
|      |                 |       |    |      |                       |  |
|      |                 |       |    |      |                       |  |
| ②    | 上越市中郷区<br>市屋字横引 | 473-2 | 25 | 3    | 20                    | <p>○ 乙は、必要に応じて間伐を実施し、木材の販売を行うことができるものとする。<br/>         なお、施業の実施にあたっては上越市森林整備計画に沿って、木材の生産機能の維持増進を図る。<br/>         ○ 火災、病虫害及び気象害の予防のため、年1回以上の森林の巡視を行い、当該巡視は既存道等からの目視によって判断できる限り行う。</p> |
|      |                 |       |    |      |                       |  |
|      |                 |       |    |      |                       |  |
|      |                 |       |    |      |                       |  |

別添 2 木材の販売による収益から伐採等に要する経費を控除してなお利益がある場合において甲に支払われるべき金銭（D）の額の算定方法

| 対象森林 |                 |       |    |    | 木材の販売による収益から伐採等に要する経費を控除してなお利益がある場合において甲に支払われるべき金銭（D）の額の算定方法 |  |
|------|-----------------|-------|----|----|--|--|
| ①    | 所在              | 地番    | 林班 | 小班 | 施業番号   |  |
|      |                 |       |    |    |  |  |
|      |                 |       |    |    |  |  |
|      |                 |       |    |    |  |  |
|      |                 |       |    |    |  |  |
|      |                 |       |    |    |  |  |
| ②    | 所在              | 地番    | 林班 | 小班 | 施業番号   | <input type="radio"/> 経営管理権に基づき乙が実施する間伐の結果生じた木材の販売による収益は乙のものとする。<br><input type="radio"/> 乙が経営管理を行うために要した経費は乙が負担するものとする。 |
|      | 上越市中郷区<br>市屋字横引 | 473-2 | 25 | 3  | 20   |  |
|      |                 |       |    |    |  |  |
|      |                 |       |    |    |  |  |

別添3 甲にDを支払うべき時期、相手方及び方法

(経営管理実施権が設定されない場合)

<時期>

- 乙から甲に対して金銭の支払は行わない。

<相手方及び方法>

- 乙から甲に対して金銭の支払は行わない。

(経営管理実施権が設定される場合)

<時期>

- 経営管理実施権者から甲に対するDの支払について、間伐の利益を支払う場合は、間伐後、木材の販売収入額が確定後速やかに行うものとする。

<相手方及び方法>

- 次の支払先に支払うものとする。  
(支払先) 甲の指定する口座

# R4-中83

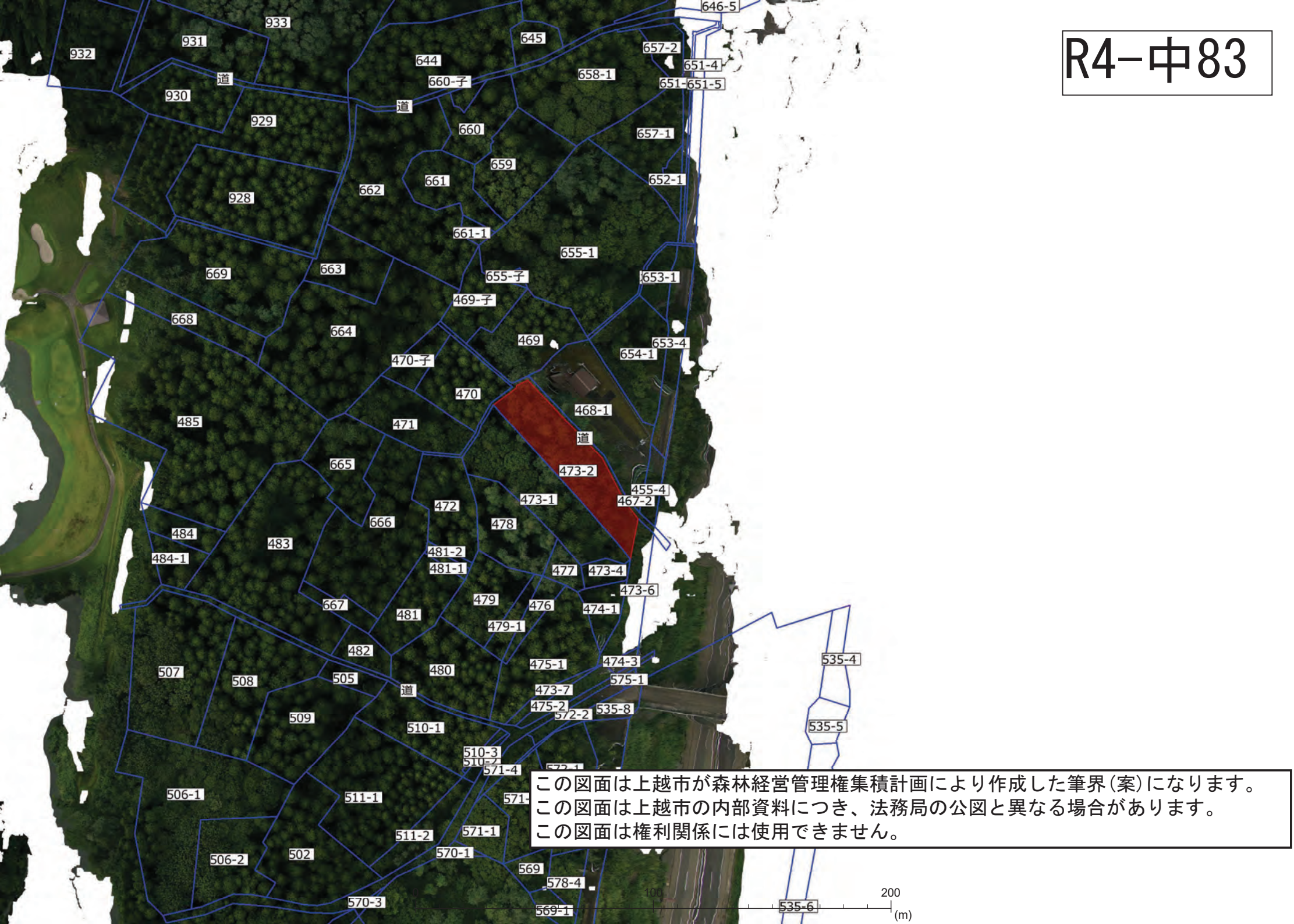

この図面は上越市が森林経営管理権集積計画により作成した筆界(案)になります。  
この図面は上越市の内部資料につき、法務局の公図と異なる場合があります。  
この図面は権利関係には使用できません。





| 乙が経営管理権の設定を受ける森林 (A) |                 |     |    |    |      |    |          |          |          | 経営管理権を設定する森林の甲以外の権原者 (E) |        |       | 備考 |
|----------------------|-----------------|-----|----|----|------|----|----------|----------|----------|--------------------------|--------|-------|----|
| 番号                   | 所在              | 地番  | 林班 | 小班 | 施業番号 | 地目 | 面積<br>ha | 現況<br>樹種 | 現況<br>林齢 | 住所又は所在地                  | 氏名又は名称 | 権原の種類 |    |
| 1                    | 上越市中郷区<br>松崎字中原 | 636 | 26 | 6  | 1    | 畑  | 0.10     | スギ       | 60       |                          |        |       |    |
| 2                    |                 |     |    |    |      |    |          |          |          |                          |        |       |    |
| 3                    |                 |     |    |    |      |    |          |          |          |                          |        |       |    |
| 4                    |                 |     |    |    |      |    |          |          |          |                          |        |       |    |
| 5                    |                 |     |    |    |      |    |          |          |          |                          |        |       |    |
| 6                    |                 |     |    |    |      |    |          |          |          |                          |        |       |    |
| 7                    |                 |     |    |    |      |    |          |          |          |                          |        |       |    |
| 8                    |                 |     |    |    |      |    |          |          |          |                          |        |       |    |
| 9                    |                 |     |    |    |      |    |          |          |          |                          |        |       |    |
| 10                   |                 |     |    |    |      |    |          |          |          |                          |        |       |    |

|   |                                     |
|---|-------------------------------------|
| この計画に同意する。<br>権利の設定を受ける市町村 (乙)<br><br>権利を設定する森林の森林所有者 (甲) | 住 所 (同上) 上越市長 中川 幹太<br><br>住 所 (同上) |
|---|-------------------------------------|

- (記載注意) (1) この個別事項は、経営管理権を設定する者が異なる場合には、別葉とすること。
- (2) 共有者不明森林又は所有者不明森林に係る特例により定める場合は、特例手続により定めた旨が分かる書類を添付すること。また、森林所有者が変更となった場合は、新たな森林所有者と元の森林所有者の氏名、住所が記載された書類を添付すること。
- (3) (A) 欄の「面積」は林地台帳に記載された地番ごとの面積を記載することとし、林地台帳に記載された面積が著しく事実と相違する場合には、実測面積を ( ) 書きで下段に2段書きにする。なお、当該経営管理権集積計画の対象森林の場所を示す図面を添付することとし、1筆の一部について経営管理権が設定される場合には当該部分を特定することのできる図面を添付するとともに、備考欄にその旨を記載すること。
- (4) (A) 欄の「現況樹種」及び「現況林齢」は森林簿に記載された内容を記載することとし、森林簿と異なる場合は ( ) 書きで下段に2段書きにすること。
- (5) (B) 欄は、「〇年」又は「〇〇年〇〇月〇〇日まで」と記載すること。

## 2 共通事項

この経営管理権集積計画の定めるところにより設定される経営管理権及び経営管理受益権は、1の個別事項に定めるもののほか、次に定めるところによる。

### (1) 経営管理権に基づいて行われる経営管理の内容

乙は、1の個別事項に記載された森林（以下「当該森林」という。）の経営管理のため、1の個別事項に定めるところにより立木の伐採及び木材の販売、造林並びに保育等（以下「伐採等」という。）を実施し、木材の販売による収益（以下「販売収益」という。）を収受するとともに、販売収益及び補助金等から伐採等に要する経費を控除してなお利益がある場合にその一部を甲に支払う事業を実施すること

### (2) 受託者の義務

- ① 経営管理実施権配分計画が定められない場合には、乙は、自己の財産に対するのと同じの注意義務をもって経営管理を行う義務を負う。
- ② 経営管理実施権配分計画が定められる場合には、経営管理実施権配分計画により経営管理実施権の設定を受ける者（以下「経営管理実施権者」という。）は甲に善管注意義務を負い、甲は、当該経営管理実施権配分計画の定める事項について、経営管理実施権者に対して義務の履行を求めることができる。また、乙はこの経営管理権集積計画及び当該経営管理実施権配分計画に規定された報告徴収の権限の範囲内において、経営管理実施権者に対する監督責任のみを負う。

### (3) 経営管理権の対象とする森林

当該森林にある立木竹は、甲に帰属する。

### (4) 経営管理権及び経営管理受益権の設定

この経営管理権集積計画の公告により、乙に経営管理権が、甲に経営管理受益権（金銭の支払を受ける権利）が、それぞれ設定される。

乙に設定された経営管理権は、この公告の後において当該森林の森林所有者となった者（国その他の森林経営管理法施行規則に定められた者を除く。）に対しても、その効力があるものとする。

### (5) 租税公課の負担

甲は、経営管理権の目的物に対する固定資産税その他の租税を負担する。

### (6) 経営管理権の設定等の条件

- ① 乙は、甲が次のいずれかに該当する場合には、この経営管理権集積計画のうち当該森林に係る部分を取り消すことができる。
  - ア 甲が偽りその他不正な手段により乙に経営管理権集積計画を定めさせたことが判明した場合
  - イ 甲が当該森林に係る権原を有しなくなった場合
- ② 乙は、災害その他の事由により当該森林において（1）に掲げる事項を実施することが著しく困難となったときは、この経営管理権集積計画のうち当該森林に係る部分を取り消すことができる。
- ③ 甲は、1の個別事項に定める経営管理権の存続期間の中途において解約しようとする場合は、乙の同意を得るものとする。
- ④ 甲及び乙は、この経営管理権集積計画に定めるところにより設定される経営管理権に関する事項は変更しないものとする。

### (7) 森林への立入り及び施設の利用等

- ① 乙は、（1）（13）に掲げる事項の実施のため必要があるときは、当該森林に随時立ち入り、若しくは乙以外の者を立ち入らせ、又は当該森林に設定された路網その他の施設を使用し、若しくは乙以外の者に使用させることができる。
- ② 乙は、（1）（13）に掲げる事項の実施のため必要があるときは、当該森林内に森林作業道その他の施設を設置し、又は乙以外の者に設置させることができる。この場合において、乙は、当該設置された施設の維持管理を行うものとする。
- ③ 乙は、当該森林の立木が第三者に対して損害を及ぼすおそれがあると認める場合であって、かつ第三者から当該立木について除去等を行いたい旨の申出がある場合には、第三者が当該立木について除去等を行うことを認めることができる。

### (8) 甲への通知

当該森林について販売収益が生じた場合、経営管理実施権が設定されないときには乙が（経営管理実施権が設定されるときには経営管理実施権者が）甲に対

して販売収益、伐採等に要した経費等に係る明細書を通知するものとする。

(9) 災害等による経営又は管理の不実施

次に掲げる場合において、(1)に掲げる事項を実施する予定の森林について(1)に掲げる事項を実施することが不可能又は不適當になったときは、乙は、当該事項の一部又は全部を実施しないことができる。

- ① 災害その他の原因により当該森林の全部又は一部が損壊したとき
- ② 路網の損壊等により当該森林への到達が困難となったとき
- ③ 当該森林の土地が公用、公共用又は公益事業の用に供されるとき

(10) 損害の賠償

- ① 乙は、乙の責めに帰すべき事由によって甲に不利益を生じさせたときには、その不利益に相当する額を支払うものとする。
- ② 乙の責めに帰すことのできない事由によって甲に不利益が生じたときは、乙は損害賠償責任を負わない。

(11) 経営管理権の存続期間の満了時及び消滅時における清算の方法

経営管理権の存続期間の満了した場合において、甲と乙との間で金銭の支払は生じないとともに、立木の所有権は甲に帰属するものとする。

(12) 甲の通知及び届出

- ① 甲は、当該森林について、第三者に権利を移転若しくは設定する場合には、あらかじめ乙にその旨を通知しなければならない。
- ② 甲及び甲の相続人又は受遺者は、当該森林について権利の喪失があった場合、甲が住所又は名称を変更した場合、甲が死亡した場合その他当該経営管理権集積計画を変更する必要がある場合は遅滞なく乙に申し出るものとする。

(13) 経営管理実施権配分計画の作成

- ① 乙は、甲から経営管理権の設定を受けた森林の一部又は全部についてこの経営管理権集積計画の内容に適合する限りにおいて、甲の同意を要せずに、経営管理実施権配分計画を作成し、乙が選定した民間事業者が当該森林の経営管理実施権を、甲及び乙に経営管理受益権を設定することができる。
- ② 経営管理実施権配分計画が定められる場合、経営管理実施権者が当該森林で経営管理を実施する義務を負い、甲は経営管理実施権者に義務履行を求めることができる。なお、乙は、経営管理実施権者に対して当該森林の経営管理の状況等について年1回の報告を徴収する義務のみを負う。
- ③ 甲が経営管理実施権配分計画により設定された経営管理受益権に基づき経営管理実施権者から支払を受けたときは、当該支払を受けた額の限度で、当該経営管理受益権に係る森林に関する経営管理権集積計画により設定された経営管理受益権に基づき乙から支払を受けたものとみなす。

(14) その他

この経営管理権集積計画に定めのない事項及びこの経営管理権集積計画に疑義が生じたときは、甲、乙が協議して定める。

別添1 経営管理権に基づいて行われる経営管理の内容 (C)

| 対象森林 |                 |     |    |    | 経営管理権に基づいて行われる経営管理の内容   |
|------|-----------------|-----|----|----|---|
| ①    | 所在              | 地番  | 林班 | 小班 | <p>＜経営管理実施権が設定される場合＞</p> <p>○ 経営管理実施権者が間伐、木材の販売、森林の保護等の全部又は一部を実施するものとし、その方法は経営管理実施権を設定する前に乙及び経営管理実施権者で協議して決めるものとする。</p> <p>なお、施業の実施にあたっては上越市森林整備計画に沿って、木材の生産機能の維持増進を図る。</p> <p>○ 火災、病虫害及び気象害の予防のため、年1回以上の森林の巡視を行い、当該巡視は既存道等からの目視によって判断できる限り行う。</p> <p>＜経営管理実施権が設定されない場合＞</p> <p>○ 乙は、存続期間中に間伐を1回以上実施し、木材の販売を行うことができるものとする。</p> <p>なお、施業の実施にあたっては上越市森林整備計画に沿って、木材の生産機能の維持増進を図る。</p> <p>○ 火災、病虫害及び気象害の予防のため、年1回以上の森林の巡視を行い、当該巡視は既存道等からの目視によって判断できる限り行う。</p> |
|      | 上越市中郷区<br>松崎字中原 | 636 | 26 | 6  |   |
|      |                 |     |    |    |   |
|      |                 |     |    |    |   |
|      |                 |     |    |    |   |
|      |                 |     |    |    |   |
| ②    | 所在              | 地番  | 林班 | 小班 |   |
|      |                 |     |    |    |   |
|      |                 |     |    |    |   |
|      |                 |     |    |    |   |
|      |                 |     |    |    |   |

別添2 木材の販売による収益から伐採等に要する経費を控除してなお利益がある場合において甲に支払われるべき金銭（D）の額の算定方法

| 対象森林 |                 |     |    |    | 木材の販売による収益から伐採等に要する経費を控除してなお利益がある場合において甲に支払われるべき金銭（D）の額の算定方法  |   |
|------|-----------------|-----|----|----|---|---|
| ①    | 所在              | 地番  | 林班 | 小班 | <p>&lt;経営管理実施権が設定される場合&gt;</p> <p>(1. 甲に支払われるべき金銭の額の算定方法)</p> <p>○ 利用間伐について甲に支払われるべき金銭の額は、木材の販売による収益の額及び補助金等から利用間伐に係る経費及び木材の販売に係る経費その他経営管理に要する経費（森林保険の保険料等）として乙が算定した額を控除した額とする。</p> <p>(2. 木材の販売収益の額の算定方法)</p> <p>○ 利用間伐に係る木材の販売収益については、実際に木材を販売して得られた収益の額とする。</p> <p>(3. 伐採等に要する経費の算定方法)</p> <p>○ 乙が算定する利用間伐が実施された場合における木材の販売に係る経費については、経営管理実施権者が経営管理実施権の設定を受けるに当たって乙に提示し、経営管理実施権配分計画に添付された経費の見積額とする。</p> <p>○ 乙が算定する森林保険の保険料については、経営管理実施権の終期までの間に必要な保険料の合計として、経営管理実施権者が経営管理実施権の設定を受けるに当たって乙に提示し、経営管理実施権配分計画に添付された見積額とする。</p> <p>&lt;経営管理実施権が設定されない場合&gt;</p> <p>○ 経営管理権に基づき乙が実施する間伐の結果生じた木材の販売による収益は乙のものとする。</p> <p>○ 乙が経営管理を行うために要した経費（森林保険の保険料等）は乙が負担するものとする。</p> |   |
|      | 上越市中郷区<br>松崎字中原 | 636 | 26 | 6  |   | 1 |
|      |                 |     |    |    |   |   |
|      |                 |     |    |    |   |   |
|      |                 |     |    |    |   |   |
|      |                 |     |    |    |   |   |
| ②    | 所在              | 地番  | 林班 | 小班 |   |   |
|      |                 |     |    |    |   |   |
|      |                 |     |    |    |   |   |
|      |                 |     |    |    |   |   |



別添3 甲にDを支払うべき時期、相手方及び方法

(経営管理実施権が設定されない場合)

<時期>

- 乙から甲に対して金銭の支払は行わない。

<相手方及び方法>

- 乙から甲に対して金銭の支払は行わない。

(経営管理実施権が設定される場合)

<時期>

- 経営管理実施権者から甲に対するDの支払について、間伐の利益を支払う場合は、間伐後、木材の販売収入額が確定後速やかに行うものとする。

<相手方及び方法>

- 次の支払先に支払うものとする。  
(支払先) 甲の指定する口座

# R4-中84



この図面は上越市が森林経営管理権集積計画により作成した筆界(案)になります。  
この図面は上越市の内部資料につき、法務局の公図と異なる場合があります。  
この図面は権利関係には使用できません。

# 経営管理権集積計画

## 1 個別事項

| 整理番号                 | R4-中85          | 経営管理権の設定を受ける市町村<br>(乙)    |    |    |          |    |          |          |          | (名称)<br>上越市長 中川 幹太 |                                      | (所在地)<br>新潟県上越市木田1丁目1番3号      |                                      |   |                                   |    |
|----------------------|-----------------|---------------------------|----|----|----------|----|----------|----------|----------|--------------------|--------------------------------------|-------------------------------|--------------------------------------|---|-----------------------------------|----|
|                      |                 | 経営管理権を設定する森林の森林所有者<br>(甲) |    |    |          |    |          |          |          | (氏名又は名称)           |                                      | (住所又は所在地)                     |                                      |   |                                   |    |
| 乙が経営管理権の設定を受ける森林 (A) |                 |                           |    |    |          |    |          |          |          |                    | 経営管理権<br>の始期                         | 経営管理権<br>の存続期間<br>(終期)<br>(B) | 経営管理権に基<br>づいて行われる<br>経営管理の内容<br>(C) | 木材の販売による収益から伐採等<br>に要する経費を控除してなお利益<br>がある場合において甲に支払われ<br>べき金銭 (D) の額の算定方法 | 乙が甲にDを<br>支払うべき時<br>期、相手方及<br>び方法 | 備考 |
| 番号                   | 所在              | 地番                        | 林班 | 小班 | 施業<br>番号 | 地目 | 面積<br>ha | 現況<br>樹種 | 現況<br>林齢 |                    |                                      |                               |                                      |   |                                   |    |
| 1                    | 上越市中郷区<br>松崎字中原 | 617-1                     | 26 | 7  | 15       | 山林 | 0.08     | スギ       | 84       | 公告の日               | 20年<br><small>(2043年3月31日まで)</small> | 別添1の①参照                       | 別添2の①参照                              | 別添3参照   |                                   |    |
| 2                    | 上越市中郷区<br>松崎字中原 | 623-1                     | 26 | 7  | 8        | 山林 | 0.17     | スギ       | 86       | 公告の日               | 20年<br><small>(2043年3月31日まで)</small> | 別添1の①参照                       | 別添2の①参照                              | 別添3参照   |                                   |    |
| 3                    | 上越市中郷区<br>松崎字中原 | 630                       | 26 | 7  | 21       | 原野 | 0.02     | スギ       | 84       | 公告の日               | 20年<br><small>(2043年3月31日まで)</small> | 別添1の①参照                       | 別添2の①参照                              | 別添3参照   |                                   |    |
| 4                    | 上越市中郷区<br>松崎字中原 | 635                       | 26 | 6  | 2        | 山林 | 0.25     | スギ       | 89       | 公告の日               | 20年<br><small>(2043年3月31日まで)</small> | 別添1の①参照                       | 別添2の①参照                              | 別添3参照   |                                   |    |
| 5                    | 上越市中郷区<br>松崎字中原 | 644                       | 26 | 4  | 1        | 山林 | 0.20     | スギ       | 107      | 公告の日               | 20年<br><small>(2043年3月31日まで)</small> | 別添1の①参照                       | 別添2の①参照                              | 別添3参照   |                                   |    |
| 6                    | 上越市中郷区<br>松崎字中原 | 645                       | 26 | 4  | 2        | 原野 | 0.01     | スギ       | 84       | 公告の日               | 20年<br><small>(2043年3月31日まで)</small> | 別添1の①参照                       | 別添2の①参照                              | 別添3参照   |                                   |    |
| 7                    | 上越市中郷区<br>松崎字中原 | 646-1                     | 26 | 4  | 3        | 山林 | 0.21     | スギ       | 84       | 公告の日               | 20年<br><small>(2043年3月31日まで)</small> | 別添1の①参照                       | 別添2の①参照                              | 別添3参照   |                                   |    |
| 8                    | 上越市中郷区<br>松崎字中原 | 647                       | 26 | 4  | 4        | 原野 | 0.01     | スギ       | 84       | 公告の日               | 20年<br><small>(2043年3月31日まで)</small> | 別添1の①参照                       | 別添2の①参照                              | 別添3参照   |                                   |    |
| 9                    | 上越市中郷区<br>松崎字中原 | 647 -<br>子                | 26 | 4  | 5        | 原野 | 0.01     | スギ       | 84       | 公告の日               | 20年<br><small>(2043年3月31日まで)</small> | 別添1の①参照                       | 別添2の①参照                              | 別添3参照   |                                   |    |
| 10                   | 上越市中郷区<br>松崎字中原 | 648.<br>649               | 26 | 4  | 6        | 原野 | 0.40     | スギ       | 84       | 公告の日               | 20年<br><small>(2043年3月31日まで)</small> | 別添1の①参照                       | 別添2の①参照                              | 別添3参照   |                                   |    |
| 11                   | 上越市中郷区<br>松崎字中原 | 661                       | 26 | 1  | 12       | 原野 | 0.01     | スギ       | 99       | 公告の日               | 20年<br><small>(2043年3月31日まで)</small> | 別添1の①参照                       | 別添2の①参照                              | 別添3参照   |                                   |    |
| 12                   | 上越市中郷区<br>松崎字中原 | 661<br>- 1                | 26 | 1  | 13       | 山林 | 0.01     | スギ       | 99       | 公告の日               | 20年<br><small>(2043年3月31日まで)</small> | 別添1の①参照                       | 別添2の①参照                              | 別添3参照   |                                   |    |
| 13                   | 上越市中郷区<br>松崎字中原 | 662                       | 26 | 1  | 11       | 山林 | 0.21     | スギ       | 99       | 公告の日               | 20年<br><small>(2043年3月31日まで)</small> | 別添1の①参照                       | 別添2の①参照                              | 別添3参照   |                                   |    |
| 14                   | 上越市中郷区<br>松崎字中原 | 663                       | 26 | 1  | 5        | 山林 | 0.06     | スギ       | 99       | 公告の日               | 20年<br><small>(2043年3月31日まで)</small> | 別添1の①参照                       | 別添2の①参照                              | 別添3参照   |                                   |    |
| 15                   | 上越市中郷区<br>松崎字中原 | 664                       | 26 | 1  | 4        | 山林 | 0.31     | スギ       | 99       | 公告の日               | 20年<br><small>(2043年3月31日まで)</small> | 別添1の①参照                       | 別添2の①参照                              | 別添3参照   |                                   |    |
| 16                   | 上越市中郷区<br>松崎字中原 | 668                       | 26 | 1  | 6        | 山林 | 0.05     | スギ       | 112      | 公告の日               | 20年<br><small>(2043年3月31日まで)</small> | 別添1の①参照                       | 別添2の①参照                              | 別添3参照   |                                   |    |

|    |                 |            |    |   |   |    |      |    |    |      |                       |         |         |       |  |
|----|-----------------|------------|----|---|---|----|------|----|----|------|-----------------------|---------|---------|-------|--|
| 17 | 上越市中郷区<br>市屋字横引 | 484        | 25 | 3 | 2 | 原野 | 0.01 | スギ | 81 | 公告の日 | 20年<br>(2043年3月31日まで) | 別添1の①参照 | 別添2の①参照 | 別添3参照 |  |
| 18 | 上越市中郷区<br>市屋字横引 | 484<br>- 1 | 25 | 3 | 3 | 山林 | 0.04 | スギ | 84 | 公告の日 | 20年<br>(2043年3月31日まで) | 別添1の①参照 | 別添2の①参照 | 別添3参照 |  |
| 19 | 上越市中郷区<br>市屋字横引 | 485        | 25 | 3 | 1 | 山林 | 0.40 | スギ | 94 | 公告の日 | 20年<br>(2043年3月31日まで) | 別添1の①参照 | 別添2の①参照 | 別添3参照 |  |

| 乙が経営管理権の設定を受ける森林（A） |                 |             |    |    |      |    |          |          |          | 経営管理権を設定する森林の甲以外の権原者（E） |        |       | 備考 |
|---------------------|-----------------|-------------|----|----|------|----|----------|----------|----------|-------------------------|--------|-------|----|
| 番号                  | 所在              | 地番          | 林班 | 小班 | 施業番号 | 地目 | 面積<br>ha | 現況<br>樹種 | 現況<br>林齢 | 住所又は所在地                 | 氏名又は名称 | 権原の種類 |    |
| 1                   | 上越市中郷区<br>松崎字中原 | 617-1       | 26 | 7  | 15   | 山林 | 0.08     | スギ       | 84       |                         |        |       |    |
| 2                   | 上越市中郷区<br>松崎字中原 | 623-1       | 26 | 7  | 8    | 山林 | 0.17     | スギ       | 86       |                         |        |       |    |
| 3                   | 上越市中郷区<br>松崎字中原 | 630         | 26 | 7  | 21   | 原野 | 0.02     | スギ       | 84       |                         |        |       |    |
| 4                   | 上越市中郷区<br>松崎字中原 | 635         | 26 | 6  | 2    | 山林 | 0.25     | スギ       | 89       |                         |        |       |    |
| 5                   | 上越市中郷区<br>松崎字中原 | 644         | 26 | 4  | 1    | 山林 | 0.20     | スギ       | 107      |                         |        |       |    |
| 6                   | 上越市中郷区<br>松崎字中原 | 645         | 26 | 4  | 2    | 原野 | 0.01     | スギ       | 84       |                         |        |       |    |
| 7                   | 上越市中郷区<br>松崎字中原 | 646-1       | 26 | 4  | 3    | 山林 | 0.21     | スギ       | 84       |                         |        |       |    |
| 8                   | 上越市中郷区<br>松崎字中原 | 647         | 26 | 4  | 4    | 原野 | 0.01     | スギ       | 84       |                         |        |       |    |
| 9                   | 上越市中郷区<br>松崎字中原 | 647 -<br>子  | 26 | 4  | 5    | 原野 | 0.01     | スギ       | 84       |                         |        |       |    |
| 10                  | 上越市中郷区<br>松崎字中原 | 648.<br>649 | 26 | 4  | 6    | 原野 | 0.40     | スギ       | 84       |                         |        |       |    |
| 11                  | 上越市中郷区<br>松崎字中原 | 661         | 26 | 1  | 12   | 原野 | 0.01     | スギ       | 99       |                         |        |       |    |
| 12                  | 上越市中郷区<br>松崎字中原 | 644         | 26 | 4  | 1    | 山林 | 0.20     | スギ       | 107      |                         |        |       |    |
| 13                  | 上越市中郷区<br>松崎字中原 | 645         | 26 | 4  | 2    | 原野 | 0.01     | スギ       | 84       |                         |        |       |    |
| 14                  | 上越市中郷区<br>松崎字中原 | 663         | 26 | 1  | 5    | 山林 | 0.06     | スギ       | 99       |                         |        |       |    |
| 15                  | 上越市中郷区<br>松崎字中原 | 664         | 26 | 1  | 4    | 山林 | 0.31     | スギ       | 99       |                         |        |       |    |
| 16                  | 上越市中郷区<br>松崎字中原 | 668         | 26 | 1  | 6    | 山林 | 0.05     | スギ       | 112      |                         |        |       |    |



|    |                 |            |    |   |   |    |      |    |    |  |  |  |
|----|-----------------|------------|----|---|---|----|------|----|----|--|--|--|
| 17 | 上越市中郷区<br>市屋字横引 | 484        | 25 | 3 | 2 | 原野 | 0.01 | スギ | 81 |  |  |  |
| 18 | 上越市中郷区<br>市屋字横引 | 484<br>- 1 | 25 | 3 | 3 | 山林 | 0.04 | スギ | 84 |  |  |  |
| 19 | 上越市中郷区<br>市屋字横引 | 485        | 25 | 3 | 1 | 山林 | 0.40 | スギ | 94 |  |  |  |

この計画に同意する。

権利の設定を受ける市町村（乙）

住 所（同上） 上越市長 中川 幹太

権利を設定する森林の森林所有者（甲）

住 所（同上）

- （記載注意）
- （1） この個別事項は、経営管理権を設定する者が異なる場合には、別葉とすること。
  - （2） 共有者不明森林又は所有者不明森林に係る特例により定める場合は、特例手続により定めた旨が分かる書類を添付すること。また、森林所有者が変更となった場合は、新たな森林所有者と元の森林所有者の氏名、住所が記載された書類を添付すること。
  - （3）（A）欄の「面積」は林地台帳に記載された地番ごとの面積を記載することとし、林地台帳に記載された面積が著しく事実と相違する場合には、実測面積を（ ）書きで下段に2段書きにする。なお、当該経営管理権集積計画の対象森林の場所を示す図面を添付することとし、1筆の一部について経営管理権が設定される場合には当該部分を特定することのできる図面を添付するとともに、備考欄にその旨を記載すること。
  - （4）（A）欄の「現況樹種」及び「現況林齢」は森林簿に記載された内容を記載することとし、森林簿と異なる場合は（ ）書きで下段に2段書きにすること。
  - （5）（B）欄は、「〇年」又は「〇〇年〇〇月〇〇日まで」と記載すること。

## 2 共通事項

この経営管理権集積計画の定めるところにより設定される経営管理権及び経営管理受益権は、1の個別事項に定めるもののほか、次に定めるところによる。

### (1) 経営管理権に基づいて行われる経営管理の内容

乙は、1の個別事項に記載された森林（以下「当該森林」という。）の経営管理のため、1の個別事項に定めるところにより立木の伐採及び木材の販売、造林並びに保育等（以下「伐採等」という。）を実施し、木材の販売による収益（以下「販売収益」という。）を収受するとともに、販売収益及び補助金等から伐採等に要する経費を控除してなお利益がある場合にその一部を甲に支払う事業を実施すること

### (2) 受託者の義務

- ① 経営管理実施権配分計画が定められない場合には、乙は、自己の財産に対するのと同様の注意義務をもって経営管理を行う義務を負う。
- ② 経営管理実施権配分計画が定められる場合には、経営管理実施権配分計画により経営管理実施権の設定を受ける者（以下「経営管理実施権者」という。）は甲に善管注意義務を負い、甲は、当該経営管理実施権配分計画の定める事項について、経営管理実施権者に対して義務の履行を求めることができる。また、乙はこの経営管理権集積計画及び当該経営管理実施権配分計画に規定された報告徴収の権限の範囲内において、経営管理実施権者に対する監督責任のみを負う。

### (3) 経営管理権の対象とする森林

当該森林にある立木竹は、甲に帰属する。

### (4) 経営管理権及び経営管理受益権の設定

この経営管理権集積計画の公告により、乙に経営管理権が、甲に経営管理受益権（金銭の支払を受ける権利）が、それぞれ設定される。

乙に設定された経営管理権は、この公告の後において当該森林の森林所有者となった者（国その他の森林経営管理法施行規則に定められた者を除く。）に対しても、その効力があるものとする。

### (5) 租税公課の負担

甲は、経営管理権の目的物に対する固定資産税その他の租税を負担する。

### (6) 経営管理権の設定等の条件

- ① 乙は、甲が次のいずれかに該当する場合には、この経営管理権集積計画のうち当該森林に係る部分を取り消すことができる。
  - ア 甲が偽りその他不正な手段により乙に経営管理権集積計画を定めさせたことが判明した場合
  - イ 甲が当該森林に係る権原を有しなくなった場合
- ② 乙は、災害その他の事由により当該森林において（1）に掲げる事項を実施することが著しく困難となったときは、この経営管理権集積計画のうち当該森林に係る部分を取り消すことができる。
- ③ 甲は、1の個別事項に定める経営管理権の存続期間の中途において解約しようとする場合は、乙の同意を得るものとする。
- ④ 甲及び乙は、この経営管理権集積計画に定めるところにより設定される経営管理権に関する事項は変更しないものとする。

### (7) 森林への立入り及び施設の利用等

- ① 乙は、（1）（13）に掲げる事項の実施のため必要があるときは、当該森林に随時立ち入り、若しくは乙以外の者を立ち入らせ、又は当該森林に設定された路網その他の施設を使用し、若しくは乙以外の者に使用させることができる。
- ② 乙は、（1）（13）に掲げる事項の実施のため必要があるときは、当該森林内に森林作業道その他の施設を設置し、又は乙以外の者に設置させることができる。この場合において、乙は、当該設置された施設の維持管理を行うものとする。
- ③ 乙は、当該森林の立木が第三者に対して損害を及ぼすおそれがあると認める場合であって、かつ第三者から当該立木について除去等を行いたい旨の申出がある場合には、第三者が当該立木について除去等を行うことを認めることができる。

### (8) 甲への通知

当該森林について販売収益が生じた場合、経営管理実施権が設定されないときには乙が（経営管理実施権が設定されるときには経営管理実施権者が）甲に対

して販売収益、伐採等に要した経費等に係る明細書を通知するものとする。

(9) 災害等による経営又は管理の不実施

次に掲げる場合において、(1)に掲げる事項を実施する予定の森林について(1)に掲げる事項を実施することが不可能又は不適當になったときは、乙は、当該事項の一部又は全部を実施しないことができる。

- ① 災害その他の原因により当該森林の全部又は一部が損壊したとき
- ② 路網の損壊等により当該森林への到達が困難となったとき
- ③ 当該森林の土地が公用、公共用又は公益事業の用に供されるとき

(10) 損害の賠償

- ① 乙は、乙の責めに帰すべき事由によって甲に不利益を生じさせたときには、その不利益に相当する額を支払うものとする。
- ② 乙の責めに帰すことのできない事由によって甲に不利益が生じたときは、乙は損害賠償責任を負わない。

(11) 経営管理権の存続期間の満了時及び消滅時における清算の方法

経営管理権の存続期間の満了した場合において、甲と乙との間で金銭の支払は生じないとともに、立木の所有権は甲に帰属するものとする。

(12) 甲の通知及び届出

- ① 甲は、当該森林について、第三者に権利を移転若しくは設定する場合には、あらかじめ乙にその旨を通知しなければならない。
- ② 甲及び甲の相続人又は受遺者は、当該森林について権利の喪失があった場合、甲が住所又は名称を変更した場合、甲が死亡した場合その他当該経営管理権集積計画を変更する必要がある場合は遅滞なく乙に申し出るものとする。

(13) 経営管理実施権配分計画の作成

- ① 乙は、甲から経営管理権の設定を受けた森林の一部又は全部についてこの経営管理権集積計画の内容に適合する限りにおいて、甲の同意を要せずに、経営管理実施権配分計画を作成し、乙が選定した民間事業者が当該森林の経営管理実施権を、甲及び乙に経営管理受益権を設定することができる。
- ② 経営管理実施権配分計画が定められる場合、経営管理実施権者が当該森林で経営管理を実施する義務を負い、甲は経営管理実施権者に義務履行を求めることができる。なお、乙は、経営管理実施権者に対して当該森林の経営管理の状況等について年1回の報告を徴収する義務のみを負う。
- ③ 甲が経営管理実施権配分計画により設定された経営管理受益権に基づき経営管理実施権者から支払を受けたときは、当該支払を受けた額の限度で、当該経営管理受益権に係る森林に関する経営管理権集積計画により設定された経営管理受益権に基づき乙から支払を受けたものとみなす。

(14) その他

この経営管理権集積計画に定めのない事項及びこの経営管理権集積計画に疑義が生じたときは、甲、乙が協議して定める。

別添1 経営管理権に基づいて行われる経営管理の内容（C）

| 対象森林            |            |    |    |      | 経営管理権に基づいて行われる経営管理の内容   |
|-----------------|------------|----|----|------|---|
| 所在              | 地番         | 林班 | 小班 | 施業番号 |   |
| 上越市中郷区<br>松崎字中原 | 617-1      | 26 | 7  | 15   | <p>&lt;経営管理実施権が設定される場合&gt;</p> <p>○ 経営管理実施権者が間伐、木材の販売、森林の保護等の全部又は一部を実施するものとし、その方法は経営管理実施権を設定する前に乙及び経営管理実施権者で協議して決めるものとする。</p> <p>なお、施業の実施にあたっては上越市森林整備計画に沿って、木材の生産機能の維持増進を図る。</p> <p>○ 火災、病虫害及び気象害の予防のため、年1回以上の森林の巡視を行い、当該巡視は既存道等からの目視によって判断できる限り行う。</p> <p>&lt;経営管理実施権が設定されない場合&gt;</p> <p>○ 乙は、存続期間中に間伐を1回以上実施し、木材の販売を行うことができるものとする。</p> <p>なお、施業の実施にあたっては上越市森林整備計画に沿って、木材の生産機能の維持増進を図る。</p> <p>○ 火災、病虫害及び気象害の予防のため、年1回以上の森林の巡視を行い、当該巡視は既存道等からの目視によって判断できる限り行う。</p> |
| 上越市中郷区<br>松崎字中原 | 623-1      | 26 | 7  | 8    |   |
| 上越市中郷区<br>松崎字中原 | 630        | 26 | 7  | 21   |   |
| 上越市中郷区<br>松崎字中原 | 635        | 26 | 6  | 2    |   |
| 上越市中郷区<br>松崎字中原 | 644        | 26 | 4  | 1    |   |
| 上越市中郷区<br>松崎字中原 | 645        | 26 | 4  | 2    |   |
| 上越市中郷区<br>松崎字中原 | 646-1      | 26 | 4  | 3    |   |
| 上越市中郷区<br>松崎字中原 | 647        | 26 | 4  | 4    |   |
| 上越市中郷区<br>松崎字中原 | 647-子      | 26 | 4  | 5    |   |
| 上越市中郷区<br>松崎字中原 | 648<br>649 | 26 | 4  | 6    |   |
| 上越市中郷区<br>松崎字中原 | 661        | 26 | 1  | 12   |   |
| 上越市中郷区<br>松崎字中原 | 661-1      | 26 | 1  | 13   |   |
| 上越市中郷区<br>松崎字中原 | 662        | 26 | 1  | 11   |   |
| 上越市中郷区<br>松崎字中原 | 663        | 26 | 1  | 5    |   |
| 上越市中郷区<br>松崎字中原 | 664        | 26 | 1  | 4    |   |
| 上越市中郷区<br>松崎字中原 | 668        | 26 | 1  | 6    |   |
| 上越市中郷区<br>市屋字横引 | 484        | 25 | 3  | 2    |   |

①

|   |                 |       |    |    |          |  |
|---|-----------------|-------|----|----|----------|--|
|   | 上越市中郷区<br>市屋字横引 | 484-1 | 25 | 3  | 3        |  |
|   | 上越市中郷区<br>市屋字横引 | 485   | 25 | 3  | 1        |  |
| ② | 所在              | 地番    | 林班 | 小班 | 施業<br>番号 |  |
|   |                 |       |    |    |          |  |
|   |                 |       |    |    |          |  |
|   |                 |       |    |    |          |  |
|   |                 |       |    |    |          |  |



別添 2 木材の販売による収益から伐採等に要する経費を控除してなお利益がある場合において甲に支払われるべき金銭（D）の額の算定方法

| 対象森林            |                 |            |    |    | 木材の販売による収益から伐採等に要する経費を控除してなお利益がある場合において甲に支払われるべき金銭（D）の額の算定方法 |   |
|-----------------|-----------------|------------|----|----|--|---|
| ①               | 所在              | 地番         | 林班 | 小班 | 施業番号   | <p>&lt;経営管理実施権が設定される場合&gt;</p> <p>(1. 甲に支払われるべき金銭の額の算定方法)</p> <p>○ 利用間伐について甲に支払われるべき金銭の額は、木材の販売による収益の額及び補助金等から利用間伐に係る経費及び木材の販売に係る経費その他経営管理に要する経費（森林保険の保険料等）として乙が算定した額を控除した額とする。</p> <p>(2. 木材の販売収益の額の算定方法)</p> <p>○ 利用間伐に係る木材の販売収益については、実際に木材を販売して得られた収益の額とする。</p> <p>(3. 伐採等に要する経費の算定方法)</p> <p>○ 乙が算定する利用間伐が実施された場合における木材の販売に係る経費については、経営管理実施権者が経営管理実施権の設定を受けるに当たって乙に提示し、経営管理実施権配分計画に添付された経費の見積額とする。</p> <p>○ 乙が算定する森林保険の保険料については、経営管理実施権の終期までの間に必要な保険料の合計として、経営管理実施権者が経営管理実施権の設定を受けるに当たって乙に提示し、経営管理実施権配分計画に添付された見積額とする。</p> <p>&lt;経営管理実施権が設定されない場合&gt;</p> <p>○ 経営管理権に基づき乙が実施する間伐の結果生じた木材の販売による収益は乙のものとする。</p> <p>○ 乙が経営管理を行うために要した経費（森林保険の保険料等）は乙が負担するものとする。</p> |
|                 | 上越市中郷区<br>松崎字中原 | 617-1      | 26 | 7  | 15   |   |
|                 | 上越市中郷区<br>松崎字中原 | 623-1      | 26 | 7  | 8  |   |
|                 | 上越市中郷区<br>松崎字中原 | 630        | 26 | 7  | 21   |   |
|                 | 上越市中郷区<br>松崎字中原 | 635        | 26 | 6  | 2  |   |
|                 | 上越市中郷区<br>松崎字中原 | 644        | 26 | 4  | 1  |   |
|                 | 上越市中郷区<br>松崎字中原 | 645        | 26 | 4  | 2  |   |
|                 | 上越市中郷区<br>松崎字中原 | 646-1      | 26 | 4  | 3  |   |
|                 | 上越市中郷区<br>松崎字中原 | 647        | 26 | 4  | 4  |   |
|                 | 上越市中郷区<br>松崎字中原 | 647-子      | 26 | 4  | 5  |   |
|                 | 上越市中郷区<br>松崎字中原 | 648<br>649 | 26 | 4  | 6  |   |
|                 | 上越市中郷区<br>松崎字中原 | 661        | 26 | 1  | 12   |   |
|                 | 上越市中郷区<br>松崎字中原 | 661-1      | 26 | 1  | 13   |   |
|                 | 上越市中郷区<br>松崎字中原 | 662        | 26 | 1  | 11   |   |
| 上越市中郷区<br>松崎字中原 | 663             | 26         | 1  | 5  |  |   |
| 上越市中郷区<br>松崎字中原 | 664             | 26         | 1  | 4  |  |   |

|   |                 |       |    |    |          |  |
|---|-----------------|-------|----|----|----------|--|
|   | 上越市中郷区<br>松崎字中原 | 668   | 26 | 1  | 6        |  |
|   | 上越市中郷区<br>松崎字中原 | 484   | 25 | 3  | 2        |  |
|   | 上越市中郷区<br>市屋字横引 | 484-1 | 25 | 3  | 3        |  |
|   | 上越市中郷区<br>市屋字横引 | 485   | 25 | 3  | 1        |  |
| ② | 所在              | 地番    | 林班 | 小班 | 施業<br>番号 |  |
|   |                 |       |    |    |          |  |
|   |                 |       |    |    |          |  |
|   |                 |       |    |    |          |  |

別添3 甲にDを支払うべき時期、相手方及び方法

(経営管理実施権が設定されない場合)

<時期>

- 乙から甲に対して金銭の支払は行わない。

<相手方及び方法>

- 乙から甲に対して金銭の支払は行わない。

(経営管理実施権が設定される場合)

<時期>

- 経営管理実施権者から甲に対するDの支払について、間伐の利益を支払う場合は、間伐後、木材の販売収入額が確定後速やかに行うものとする。

<相手方及び方法>

- 次の支払先に支払うものとする。  
(支払先) 甲の指定する口座

# R4-中85

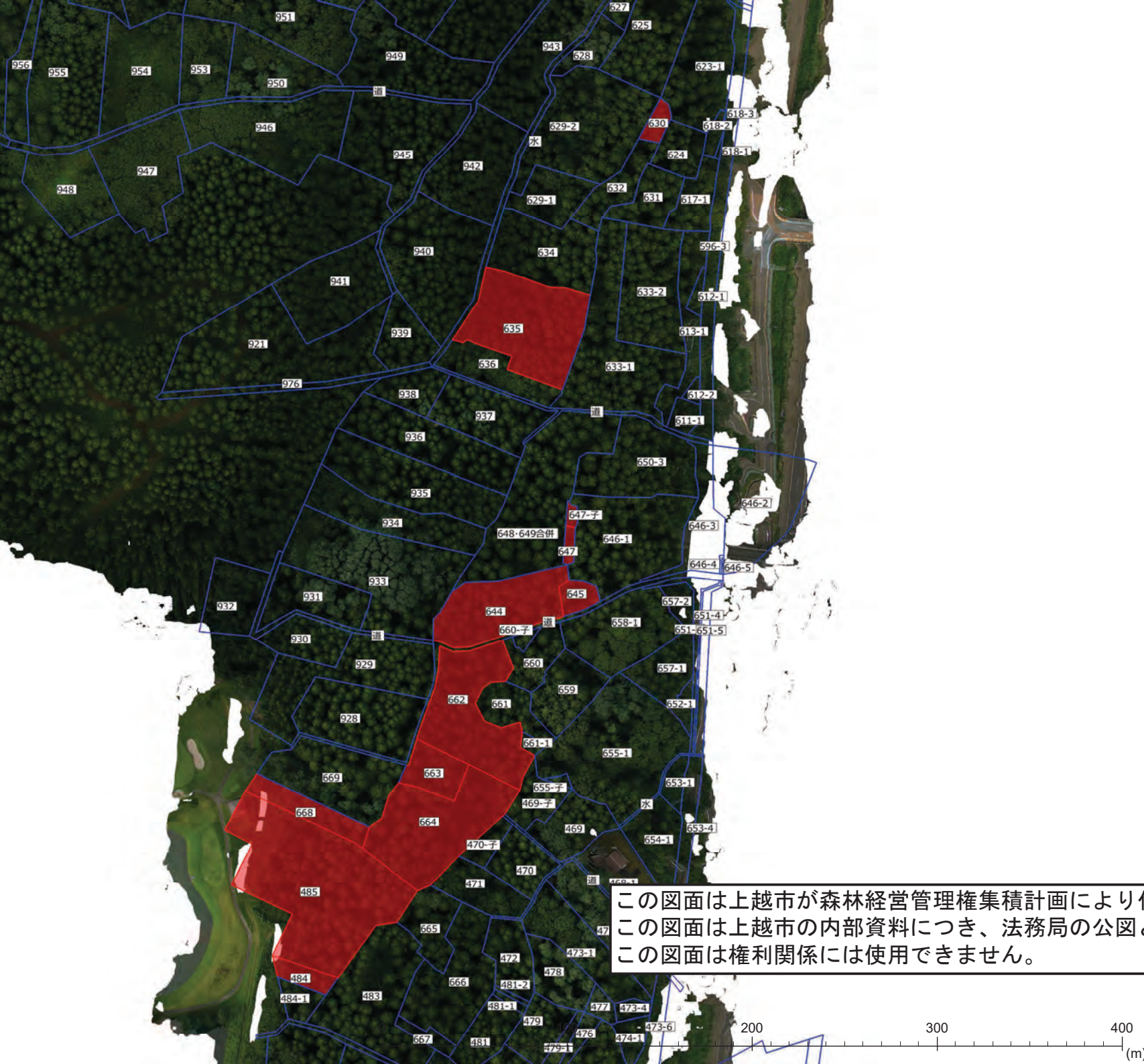

この図面は上越市が森林経営管理権集積計画により作成した筆界(案)になります。  
この図面は上越市の内部資料につき、法務局の公図と異なる場合があります。  
この図面は権利関係には使用できません。



# R4-中85

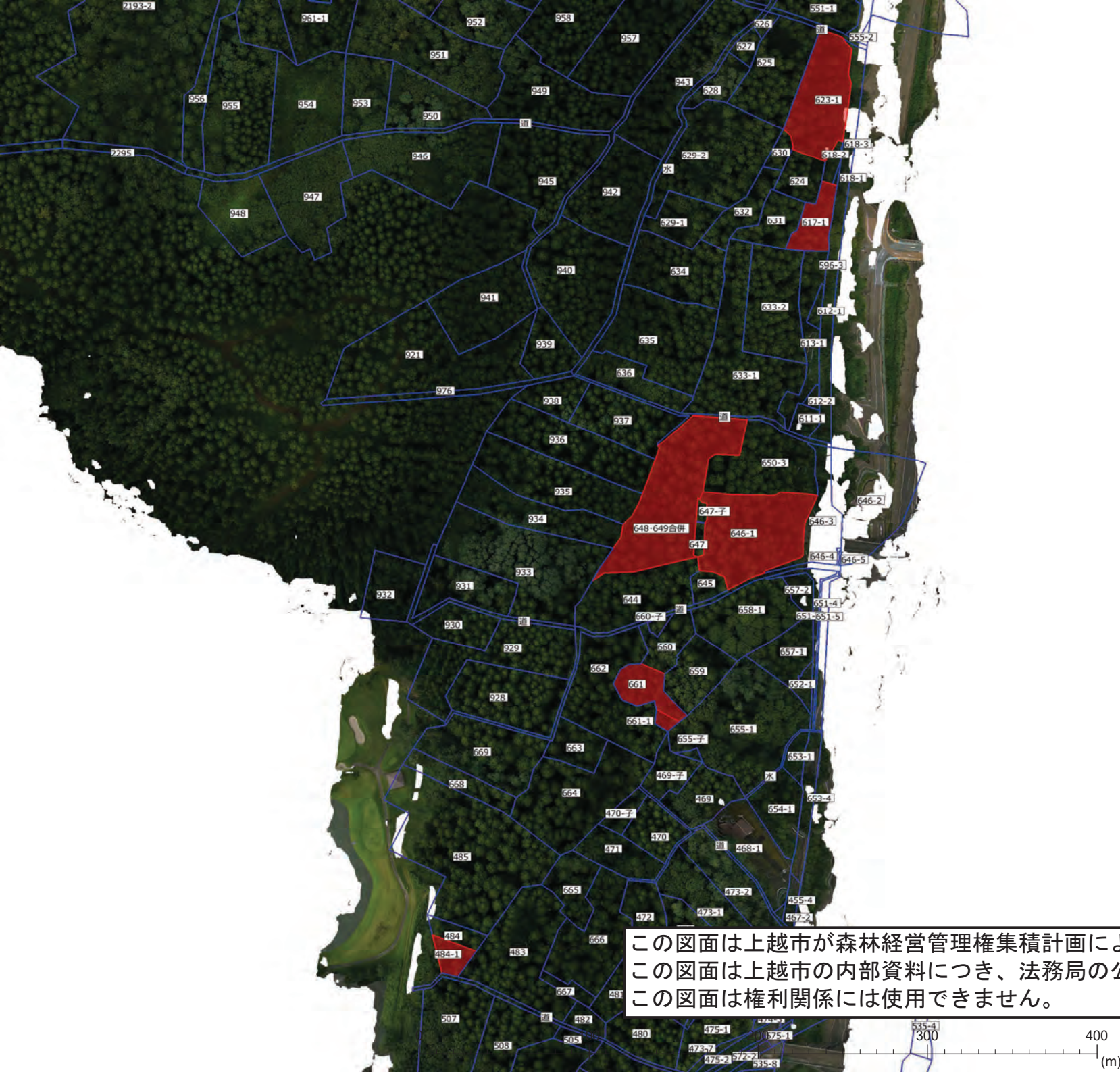

この図面は上越市が森林経営管理権集積計画により作成した筆界(案)になります。  
この図面は上越市の内部資料につき、法務局の公図と異なる場合があります。  
この図面は権利関係には使用できません。







| 乙が経営管理権の設定を受ける森林（A） |                   |      |    |    |      |    |          |          |          | 経営管理権を設定する森林の甲以外の権原者（E） |        |       | 備考 |
|---------------------|-------------------|------|----|----|------|----|----------|----------|----------|-------------------------|--------|-------|----|
| 番号                  | 所在                | 地番   | 林班 | 小班 | 施業番号 | 地目 | 面積<br>ha | 現況<br>樹種 | 現況<br>林齢 | 住所又は所在地                 | 氏名又は名称 | 権原の種類 |    |
| 1                   | 上越市中郷区<br>二本木字南野畔 | 1748 | 27 | 9  | 3-1  | 山林 | 0.18     | スギ       | 94       |                         |        |       |    |
|                     |                   |      |    |    | 3-2  | 0  | 0.00     | スギ       | 64       |                         |        |       |    |
| 2                   | 上越市中郷区<br>二本木字南野畔 | 1749 | 27 | 9  | 2    | 原野 | 0.03     | スギ       | 64       |                         |        |       |    |
| 3                   |                   |      |    |    |      |    |          |          |          |                         |        |       |    |
| 4                   |                   |      |    |    |      |    |          |          |          |                         |        |       |    |
| 5                   |                   |      |    |    |      |    |          |          |          |                         |        |       |    |
| 6                   |                   |      |    |    |      |    |          |          |          |                         |        |       |    |
| 7                   |                   |      |    |    |      |    |          |          |          |                         |        |       |    |
| 8                   |                   |      |    |    |      |    |          |          |          |                         |        |       |    |
| 9                   |                   |      |    |    |      |    |          |          |          |                         |        |       |    |

|                               |                    |
|-------------------------------|--------------------|
| この計画に同意する。<br>権利の設定を受ける市町村（乙） | 住 所（同上） 上越市長 中川 幹太 |
| 権利を設定する森林の森林所有者（甲）            | 住 所（同上）            |

- （記載注意）
- （1） この個別事項は、経営管理権を設定する者が異なる場合には、別葉とすること。
  - （2） 共有者不明森林又は所有者不明森林に係る特例により定める場合は、特例手続により定めた旨が分かる書類を添付すること。また、森林所有者が変更となった場合は、新たな森林所有者と元の森林所有者の氏名、住所が記載された書類を添付すること。
  - （3）（A）欄の「面積」は林地台帳に記載された地番ごとの面積を記載することとし、林地台帳に記載された面積が著しく事実と相違する場合には、実測面積を（ ）書きで下段に2段書きにする。なお、当該経営管理権集積計画の対象森林の場所を示す図面を添付することとし、1筆の一部について経営管理権が設定される場合には当該部分を特定することのできる図面を添付するとともに、備考欄にその旨を記載すること。
  - （4）（A）欄の「現況樹種」及び「現況林齢」は森林簿に記載された内容を記載することとし、森林簿と異なる場合は（ ）書きで下段に2段書きにすること。
  - （5）（B）欄は、「〇年」又は「〇〇年〇〇月〇〇日まで」と記載すること。

## 2 共通事項

この経営管理権集積計画の定めるところにより設定される経営管理権及び経営管理受益権は、1の個別事項に定めるもののほか、次に定めるところによる。

### (1) 経営管理権に基づいて行われる経営管理の内容

乙は、1の個別事項に記載された森林（以下「当該森林」という。）の経営管理のため、1の個別事項に定めるところにより立木の伐採及び木材の販売、造林並びに保育等（以下「伐採等」という。）を実施し、木材の販売による収益（以下「販売収益」という。）を収受するとともに、販売収益及び補助金等から伐採等に要する経費を控除してなお利益がある場合にその一部を甲に支払う事業を実施すること

### (2) 受託者の義務

- ① 経営管理実施権配分計画が定められない場合には、乙は、自己の財産に対するのと同じの注意義務をもって経営管理を行う義務を負う。
- ② 経営管理実施権配分計画が定められる場合には、経営管理実施権配分計画により経営管理実施権の設定を受ける者（以下「経営管理実施権者」という。）は甲に善管注意義務を負い、甲は、当該経営管理実施権配分計画の定める事項について、経営管理実施権者に対して義務の履行を求めることができる。また、乙はこの経営管理権集積計画及び当該経営管理実施権配分計画に規定された報告徴収の権限の範囲内において、経営管理実施権者に対する監督責任のみを負う。

### (3) 経営管理権の対象とする森林

当該森林にある立木竹は、甲に帰属する。

### (4) 経営管理権及び経営管理受益権の設定

この経営管理権集積計画の公告により、乙に経営管理権が、甲に経営管理受益権（金銭の支払を受ける権利）が、それぞれ設定される。

乙に設定された経営管理権は、この公告の後において当該森林の森林所有者となった者（国その他の森林経営管理法施行規則に定められた者を除く。）に対しても、その効力があるものとする。

### (5) 租税公課の負担

甲は、経営管理権の目的物に対する固定資産税その他の租税を負担する。

### (6) 経営管理権の設定等の条件

- ① 乙は、甲が次のいずれかに該当する場合には、この経営管理権集積計画のうち当該森林に係る部分を取り消すことができる。
  - ア 甲が偽りその他不正な手段により乙に経営管理権集積計画を定めさせたことが判明した場合
  - イ 甲が当該森林に係る権原を有しなくなった場合
- ② 乙は、災害その他の事由により当該森林において（1）に掲げる事項を実施することが著しく困難となったときは、この経営管理権集積計画のうち当該森林に係る部分を取り消すことができる。
- ③ 甲は、1の個別事項に定める経営管理権の存続期間の中途において解約しようとする場合は、乙の同意を得るものとする。
- ④ 甲及び乙は、この経営管理権集積計画に定めるところにより設定される経営管理権に関する事項は変更しないものとする。

### (7) 森林への立入り及び施設の利用等

- ① 乙は、（1）（13）に掲げる事項の実施のため必要があるときは、当該森林に随時立ち入り、若しくは乙以外の者を立ち入らせ、又は当該森林に設定された路網その他の施設を使用し、若しくは乙以外の者に使用させることができる。
- ② 乙は、（1）（13）に掲げる事項の実施のため必要があるときは、当該森林内に森林作業道その他の施設を設置し、又は乙以外の者に設置させることができる。この場合において、乙は、当該設置された施設の維持管理を行うものとする。
- ③ 乙は、当該森林の立木が第三者に対して損害を及ぼすおそれがあると認める場合であって、かつ第三者から当該立木について除去等を行いたい旨の申出がある場合には、第三者が当該立木について除去等を行うことを認めることができる。

### (8) 甲への通知

当該森林について販売収益が生じた場合、経営管理実施権が設定されないときには乙が（経営管理実施権が設定されるときには経営管理実施権者が）甲に対

して販売収益、伐採等に要した経費等に係る明細書を通知するものとする。

(9) 災害等による経営又は管理の不実施

次に掲げる場合において、(1)に掲げる事項を実施する予定の森林について(1)に掲げる事項を実施することが不可能又は不適當になったときは、乙は、当該事項の一部又は全部を実施しないことができる。

- ① 災害その他の原因により当該森林の全部又は一部が損壊したとき
- ② 路網の損壊等により当該森林への到達が困難となったとき
- ③ 当該森林の土地が公用、公共用又は公益事業の用に供されるとき

(10) 損害の賠償

- ① 乙は、乙の責めに帰すべき事由によって甲に不利益を生じさせたときには、その不利益に相当する額を支払うものとする。
- ② 乙の責めに帰すことのできない事由によって甲に不利益が生じたときは、乙は損害賠償責任を負わない。

(11) 経営管理権の存続期間の満了時及び消滅時における清算の方法

経営管理権の存続期間の満了した場合において、甲と乙との間で金銭の支払は生じないとともに、立木の所有権は甲に帰属するものとする。

(12) 甲の通知及び届出

- ① 甲は、当該森林について、第三者に権利を移転若しくは設定する場合には、あらかじめ乙にその旨を通知しなければならない。
- ② 甲及び甲の相続人又は受遺者は、当該森林について権利の喪失があった場合、甲が住所又は名称を変更した場合、甲が死亡した場合その他当該経営管理権集積計画を変更する必要がある場合は遅滞なく乙に申し出るものとする。

(13) 経営管理実施権配分計画の作成

- ① 乙は、甲から経営管理権の設定を受けた森林の一部又は全部についてこの経営管理権集積計画の内容に適合する限りにおいて、甲の同意を要せずに、経営管理実施権配分計画を作成し、乙が選定した民間事業者が当該森林の経営管理実施権を、甲及び乙に経営管理受益権を設定することができる。
- ② 経営管理実施権配分計画が定められる場合、経営管理実施権者が当該森林で経営管理を実施する義務を負い、甲は経営管理実施権者に義務履行を求めることができる。なお、乙は、経営管理実施権者に対して当該森林の経営管理の状況等について年1回の報告を徴収する義務のみを負う。
- ③ 甲が経営管理実施権配分計画により設定された経営管理受益権に基づき経営管理実施権者から支払を受けたときは、当該支払を受けた額の限度で、当該経営管理受益権に係る森林に関する経営管理権集積計画により設定された経営管理受益権に基づき乙から支払を受けたものとみなす。

(14) その他

この経営管理権集積計画に定めのない事項及びこの経営管理権集積計画に疑義が生じたときは、甲、乙が協議して定める。

別添1 経営管理権に基づいて行われる経営管理の内容 (C)

| 対象森林 |                       |      |    |      | 経営管理権に基づいて行われる経営管理の内容   |
|------|-----------------------|------|----|------|---|
| 所在   | 地番                    | 林班   | 小班 | 施業番号 | <経営管理実施権が設定される場合><br>○ 経営管理実施権者が間伐、木材の販売、森林の保護等の全部又は一部を実施するものとし、その方法は経営管理実施権を設定する前に乙及び経営管理実施権者で協議して決めるものとする。<br>なお、施業の実施にあたっては上越市森林整備計画に沿って、木材の生産機能の維持増進を図る。<br>○ 火災、病虫害及び気象害の予防のため、年1回以上の森林の巡視を行い、当該巡視は既存道等からの目視によって判断できる限り行う。 |
| ①    | 上越市中郷区<br>二本木字南野<br>畔 | 1748 | 27 | 9    |   |
|      |                       |      |    |      | 3-2   |
| ②    | 上越市中郷区<br>二本木字南野<br>畔 | 1749 | 27 | 9    | 2   |
|      |                       |      |    |      |   |
|      |                       |      |    |      |   |
|      |                       |      |    |      |   |



別添2 木材の販売による収益から伐採等に要する経費を控除してなお利益がある場合において甲に支払われるべき金銭（D）の額の算定方法

| 対象森林 |                       |      |    |    | 木材の販売による収益から伐採等に要する経費を控除してなお利益がある場合において甲に支払われるべき金銭（D）の額の算定方法  |     |
|------|-----------------------|------|----|----|---|-----|
| ①    | 所在                    | 地番   | 林班 | 小班 | <p>&lt;経営管理実施権が設定される場合&gt;</p> <p>(1. 甲に支払われるべき金銭の額の算定方法)</p> <p>○ 利用間伐について甲に支払われるべき金銭の額は、木材の販売による収益の額及び補助金等から利用間伐に係る経費及び木材の販売に係る経費その他経営管理に要する経費（森林保険の保険料等）として乙が算定した額を控除した額とする。</p> <p>(2. 木材の販売収益の額の算定方法)</p> <p>○ 利用間伐に係る木材の販売収益については、実際に木材を販売して得られた収益の額とする。</p> <p>(3. 伐採等に要する経費の算定方法)</p> <p>○ 乙が算定する利用間伐が実施された場合における木材の販売に係る経費については、経営管理実施権者が経営管理実施権の設定を受けるに当たって乙に提示し、経営管理実施権配分計画に添付された経費の見積額とする。</p> <p>○ 乙が算定する森林保険の保険料については、経営管理実施権の終期までの間に必要な保険料の合計として、経営管理実施権者が経営管理実施権の設定を受けるに当たって乙に提示し、経営管理実施権配分計画に添付された見積額とする。</p> <p>&lt;経営管理実施権が設定されない場合&gt;</p> <p>○ 経営管理権に基づき乙が実施する間伐の結果生じた木材の販売による収益は乙のものとする。</p> <p>○ 乙が経営管理を行うために要した経費（森林保険の保険料等）は乙が負担するものとする。</p> |     |
|      | 上越市中郷区<br>二本木字南野<br>畔 | 1748 | 27 | 9  |   | 3-1 |
|      |                       |      |    |    |   | 3-2 |
|      | 上越市中郷区<br>二本木字南野<br>畔 | 1749 | 27 | 9  |   | 2   |
|      |                       |      |    |    |   |     |
| ②    | 所在                    | 地番   | 林班 | 小班 |   |     |
|      |                       |      |    |    |   |     |
|      |                       |      |    |    |   |     |
|      |                       |      |    |    |   |     |
|      |                       |      |    |    |   |     |

別添3 甲にDを支払うべき時期、相手方及び方法

(経営管理実施権が設定されない場合)

<時期>

- 乙から甲に対して金銭の支払は行わない。

<相手方及び方法>

- 乙から甲に対して金銭の支払は行わない。

(経営管理実施権が設定される場合)

<時期>

- 経営管理実施権者から甲に対するDの支払について、間伐の利益を支払う場合は、間伐後、木材の販売収入額が確定後速やかに行うものとする。

<相手方及び方法>

- 次の支払先に支払うものとする。  
(支払先) 甲の指定する口座



# R4-中88

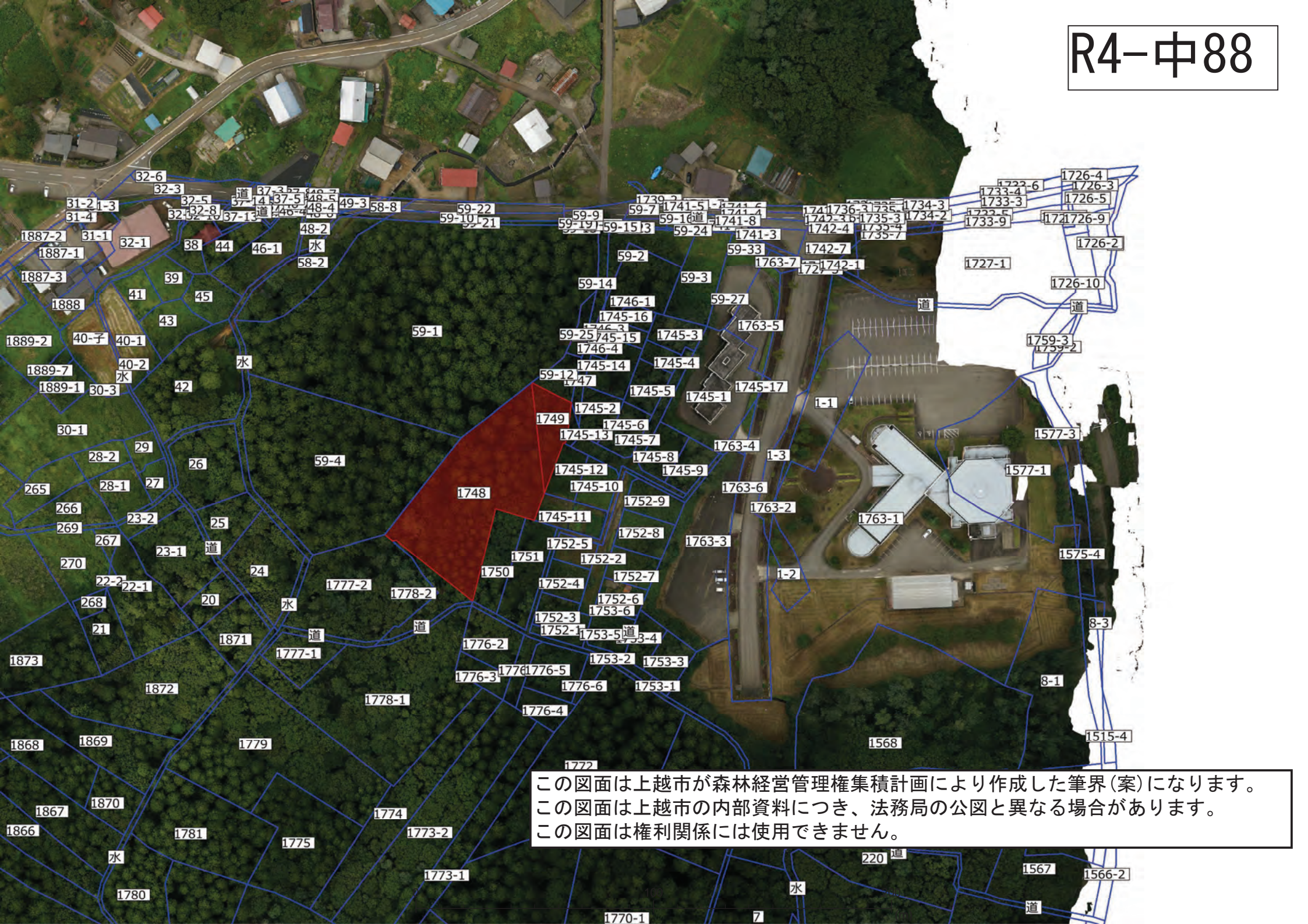

この図面は上越市が森林経営管理権集積計画により作成した筆界(案)になります。  
この図面は上越市の内部資料につき、法務局の公図と異なる場合があります。  
この図面は権利関係には使用できません。





| 乙が経営管理権の設定を受ける森林 (A) |                  |        |    |    |          |    |          |          |          | 経営管理権を設定する森林の甲以外の権原者 (E) |        |       | 備考 |
|----------------------|------------------|--------|----|----|----------|----|----------|----------|----------|--------------------------|--------|-------|----|
| 番号                   | 所 在              | 地番     | 林班 | 小班 | 施業<br>番号 | 地目 | 面積<br>ha | 現況<br>樹種 | 現況<br>林齢 | 住所又は所在地                  | 氏名又は名称 | 権原の種類 |    |
| 1                    | 上越市中郷区<br>八斗蒔字前野 | 59 - 1 | 27 | 9  | 1        | 原野 | 1.17     | スギ       | 114      |                          |        |       |    |
| 2                    | 上越市中郷区<br>八斗蒔字前野 | 59-4   | 27 | 9  | 6        | 原野 | 0.26     | スギ       | 89       |                          |        |       |    |
| 3                    |                  |        |    |    |          |    |          |          |          |                          |        |       |    |
| 4                    |                  |        |    |    |          |    |          |          |          |                          |        |       |    |
| 5                    |                  |        |    |    |          |    |          |          |          |                          |        |       |    |
| 6                    |                  |        |    |    |          |    |          |          |          |                          |        |       |    |
| 7                    |                  |        |    |    |          |    |          |          |          |                          |        |       |    |
| 8                    |                  |        |    |    |          |    |          |          |          |                          |        |       |    |
| 9                    |                  |        |    |    |          |    |          |          |          |                          |        |       |    |
| 10                   |                  |        |    |    |          |    |          |          |          |                          |        |       |    |

|   |                                     |
|---|-------------------------------------|
| この計画に同意する。<br>権利の設定を受ける市町村 (乙)<br><br>権利を設定する森林の森林所有者 (甲) | 住 所 (同上) 上越市長 中川 幹太<br><br>住 所 (同上) |
|---|-------------------------------------|

- (記載注意) (1) この個別事項は、経営管理権を設定する者が異なる場合には、別葉とすること。
- (2) 共有者不明森林又は所有者不明森林に係る特例により定める場合は、特例手続により定めた旨が分かる書類を添付すること。また、森林所有者が変更となった場合は、新たな森林所有者と元の森林所有者の氏名、住所が記載された書類を添付すること。
- (3) (A) 欄の「面積」は林地台帳に記載された地番ごとの面積を記載することとし、林地台帳に記載された面積が著しく事実と相違する場合には、実測面積を ( ) 書きで下段に2段書きにする。なお、当該経営管理権集積計画の対象森林の場所を示す図面を添付することとし、1筆の一部について経営管理権が設定される場合には当該部分を特定することのできる図面を添付するとともに、備考欄にその旨を記載すること。
- (4) (A) 欄の「現況樹種」及び「現況林齢」は森林簿に記載された内容を記載することとし、森林簿と異なる場合は ( ) 書きで下段に2段書きにすること。
- (5) (B) 欄は、「〇年」又は「〇〇年〇〇月〇〇日まで」と記載すること。



## 2 共通事項

この経営管理権集積計画の定めるところにより設定される経営管理権及び経営管理受益権は、1の個別事項に定めるもののほか、次に定めるところによる。

### (1) 経営管理権に基づいて行われる経営管理の内容

乙は、1の個別事項に記載された森林（以下「当該森林」という。）の経営管理のため、1の個別事項に定めるところにより立木の伐採及び木材の販売、造林並びに保育等（以下「伐採等」という。）を実施し、木材の販売による収益（以下「販売収益」という。）を収受するとともに、販売収益及び補助金等から伐採等に要する経費を控除してなお利益がある場合にその一部を甲に支払う事業を実施すること

### (2) 受託者の義務

- ① 経営管理実施権配分計画が定められない場合には、乙は、自己の財産に対するのと同じの注意義務をもって経営管理を行う義務を負う。
- ② 経営管理実施権配分計画が定められる場合には、経営管理実施権配分計画により経営管理実施権の設定を受ける者（以下「経営管理実施権者」という。）は甲に善管注意義務を負い、甲は、当該経営管理実施権配分計画の定める事項について、経営管理実施権者に対して義務の履行を求めることができる。また、乙はこの経営管理権集積計画及び当該経営管理実施権配分計画に規定された報告徴収の権限の範囲内において、経営管理実施権者に対する監督責任のみを負う。

### (3) 経営管理権の対象とする森林

当該森林にある立木竹は、甲に帰属する。

### (4) 経営管理権及び経営管理受益権の設定

この経営管理権集積計画の公告により、乙に経営管理権が、甲に経営管理受益権（金銭の支払を受ける権利）が、それぞれ設定される。

乙に設定された経営管理権は、この公告の後において当該森林の森林所有者となった者（国その他の森林経営管理法施行規則に定められた者を除く。）に対しても、その効力があるものとする。

### (5) 租税公課の負担

甲は、経営管理権の目的物に対する固定資産税その他の租税を負担する。

### (6) 経営管理権の設定等の条件

- ① 乙は、甲が次のいずれかに該当する場合には、この経営管理権集積計画のうち当該森林に係る部分を取り消すことができる。
  - ア 甲が偽りその他不正な手段により乙に経営管理権集積計画を定めさせたことが判明した場合
  - イ 甲が当該森林に係る権原を有しなくなった場合
- ② 乙は、災害その他の事由により当該森林において（1）に掲げる事項を実施することが著しく困難となったときは、この経営管理権集積計画のうち当該森林に係る部分を取り消すことができる。
- ③ 甲は、1の個別事項に定める経営管理権の存続期間の中途において解約しようとする場合は、乙の同意を得るものとする。
- ④ 甲及び乙は、この経営管理権集積計画に定めるところにより設定される経営管理権に関する事項は変更しないものとする。

### (7) 森林への立入り及び施設の利用等

- ① 乙は、（1）（13）に掲げる事項の実施のため必要があるときは、当該森林に随時立ち入り、若しくは乙以外の者を立ち入らせ、又は当該森林に設定された路網その他の施設を使用し、若しくは乙以外の者に使用させることができる。
- ② 乙は、（1）（13）に掲げる事項の実施のため必要があるときは、当該森林内に森林作業道その他の施設を設置し、又は乙以外の者に設置させることができる。この場合において、乙は、当該設置された施設の維持管理を行うものとする。
- ③ 乙は、当該森林の立木が第三者に対して損害を及ぼすおそれがあると認める場合であって、かつ第三者から当該立木について除去等を行いたい旨の申出がある場合には、第三者が当該立木について除去等を行うことを認めることができる。

### (8) 甲への通知

当該森林について販売収益が生じた場合、経営管理実施権が設定されないときには乙が（経営管理実施権が設定されるときには経営管理実施権者が）甲に対

して販売収益、伐採等に要した経費等に係る明細書を通知するものとする。

(9) 災害等による経営又は管理の不実施

次に掲げる場合において、(1)に掲げる事項を実施する予定の森林について(1)に掲げる事項を実施することが不可能又は不適當になったときは、乙は、当該事項の一部又は全部を実施しないことができる。

- ① 災害その他の原因により当該森林の全部又は一部が損壊したとき
- ② 路網の損壊等により当該森林への到達が困難となったとき
- ③ 当該森林の土地が公用、公共用又は公益事業の用に供されるとき

(10) 損害の賠償

- ① 乙は、乙の責めに帰すべき事由によって甲に不利益を生じさせたときには、その不利益に相当する額を支払うものとする。
- ② 乙の責めに帰すことのできない事由によって甲に不利益が生じたときは、乙は損害賠償責任を負わない。

(11) 経営管理権の存続期間の満了時及び消滅時における清算の方法

経営管理権の存続期間の満了した場合において、甲と乙との間で金銭の支払は生じないとともに、立木の所有権は甲に帰属するものとする。

(12) 甲の通知及び届出

- ① 甲は、当該森林について、第三者に権利を移転若しくは設定する場合には、あらかじめ乙にその旨を通知しなければならない。
- ② 甲及び甲の相続人又は受遺者は、当該森林について権利の喪失があった場合、甲が住所又は名称を変更した場合、甲が死亡した場合その他当該経営管理権集積計画を変更する必要がある場合は遅滞なく乙に申し出るものとする。

(13) 経営管理実施権配分計画の作成

- ① 乙は、甲から経営管理権の設定を受けた森林の一部又は全部についてこの経営管理権集積計画の内容に適合する限りにおいて、甲の同意を要せずに、経営管理実施権配分計画を作成し、乙が選定した民間事業者が当該森林の経営管理実施権を、甲及び乙に経営管理受益権を設定することができる。
- ② 経営管理実施権配分計画が定められる場合、経営管理実施権者が当該森林で経営管理を実施する義務を負い、甲は経営管理実施権者に義務履行を求めることができる。なお、乙は、経営管理実施権者に対して当該森林の経営管理の状況等について年1回の報告を徴収する義務のみを負う。
- ③ 甲が経営管理実施権配分計画により設定された経営管理受益権に基づき経営管理実施権者から支払を受けたときは、当該支払を受けた額の限度で、当該経営管理受益権に係る森林に関する経営管理権集積計画により設定された経営管理受益権に基づき乙から支払を受けたものとみなす。

(14) その他

この経営管理権集積計画に定めのない事項及びこの経営管理権集積計画に疑義が生じたときは、甲、乙が協議して定める。

別添1 経営管理権に基づいて行われる経営管理の内容 (C)

| 対象森林 |              |      |    |    | 経営管理権に基づいて行われる経営管理の内容 |   |
|------|--------------|------|----|----|-----------------------|---|
| ①    | 所在           | 地番   | 林班 | 小班 | 施業番号                  | <p>&lt;経営管理実施権が設定される場合&gt;<br/>                     ○ 経営管理実施権者が間伐、木材の販売、森林の保護等の全部又は一部を実施するものとし、その方法は経営管理実施権を設定する前に乙及び経営管理実施権者で協議して決めるものとする。<br/>                     なお、施業の実施にあたっては上越市森林整備計画に沿って、木材の生産機能の維持増進を図る。<br/>                     ○ 火災、病虫害及び気象害の予防のため、年1回以上の森林の巡視を行い、当該巡視は既存道等からの目視によって判断できる限り行う。</p> <p>&lt;経営管理実施権が設定されない場合&gt;<br/>                     ○ 乙は、存続期間中に間伐を1回以上実施し、木材の販売を行うことができるものとする。<br/>                     なお、施業の実施にあたっては上越市森林整備計画に沿って、木材の生産機能の維持増進を図る。<br/>                     ○ 火災、病虫害及び気象害の予防のため、年1回以上の森林の巡視を行い、当該巡視は既存道等からの目視によって判断できる限り行う。</p> |
|      | 上越市中郷区八斗蒔字前野 | 59-1 | 27 | 9  | 1                     |   |
|      | 上越市中郷区八斗蒔字前野 | 59-4 | 27 | 9  | 6                     |   |
|      |              |      |    |    |                       |   |
|      |              |      |    |    |                       |   |
| ②    | 所在           | 地番   | 林班 | 小班 | 施業番号                  |   |
|      |              |      |    |    |                       |   |
|      |              |      |    |    |                       |   |
|      |              |      |    |    |                       |   |

別添 2 木材の販売による収益から伐採等に要する経費を控除してなお利益がある場合において甲に支払われるべき金銭（D）の額の算定方法

| 対象森林 |              |      |    |    | 木材の販売による収益から伐採等に要する経費を控除してなお利益がある場合において甲に支払われるべき金銭（D）の額の算定方法 |   |
|------|--------------|------|----|----|--|---|
| ①    | 所在           | 地番   | 林班 | 小班 | 施業番号   | <p>&lt; 経営管理実施権が設定される場合 &gt;</p> <p>(1. 甲に支払われるべき金銭の額の算定方法)</p> <p>○ 利用間伐について甲に支払われるべき金銭の額は、木材の販売による収益の額及び補助金等から利用間伐に係る経費及び木材の販売に係る経費その他経営管理に要する経費（森林保険の保険料等）として乙が算定した額を控除した額とする。</p> <p>(2. 木材の販売収益の額の算定方法)</p> <p>○ 利用間伐に係る木材の販売収益については、実際に木材を販売して得られた収益の額とする。</p> <p>(3. 伐採等に要する経費の算定方法)</p> <p>○ 乙が算定する利用間伐が実施された場合における木材の販売に係る経費については、経営管理実施権者が経営管理実施権の設定を受けるに当たって乙に提示し、経営管理実施権配分計画に添付された経費の見積額とする。</p> <p>○ 乙が算定する森林保険の保険料については、経営管理実施権の終期までの間に必要な保険料の合計として、経営管理実施権者が経営管理実施権の設定を受けるに当たって乙に提示し、経営管理実施権配分計画に添付された見積額とする。</p> <p>&lt; 経営管理実施権が設定されない場合 &gt;</p> <p>○ 経営管理権に基づき乙が実施する間伐の結果生じた木材の販売による収益は乙のものとする。</p> <p>○ 乙が経営管理を行うために要した経費（森林保険の保険料等）は乙が負担するものとする。</p> |
|      | 上越市中郷区八斗蒔字前野 | 59-1 | 27 | 9  | 1  |   |
|      | 上越市中郷区八斗蒔字前野 | 59-4 | 27 | 9  | 6  |   |
|      |              |      |    |    |  |   |
|      |              |      |    |    |  |   |
|      |              |      |    |    |  |   |
| ②    | 所在           | 地番   | 林班 | 小班 | 施業番号   |   |
|      |              |      |    |    |  |   |
|      |              |      |    |    |  |   |
|      |              |      |    |    |  |   |
|      |              |      |    |    |  |   |

別添3 甲にDを支払うべき時期、相手方及び方法

(経営管理実施権が設定されない場合)

<時期>

- 乙から甲に対して金銭の支払は行わない。

<相手方及び方法>

- 乙から甲に対して金銭の支払は行わない。

(経営管理実施権が設定される場合)

<時期>

- 経営管理実施権者から甲に対するDの支払について、間伐の利益を支払う場合は、間伐後、木材の販売収入額が確定後速やかに行うものとする。

<相手方及び方法>

- 次の支払先に支払うものとする。  
(支払先) 甲の指定する口座



# R4-中92

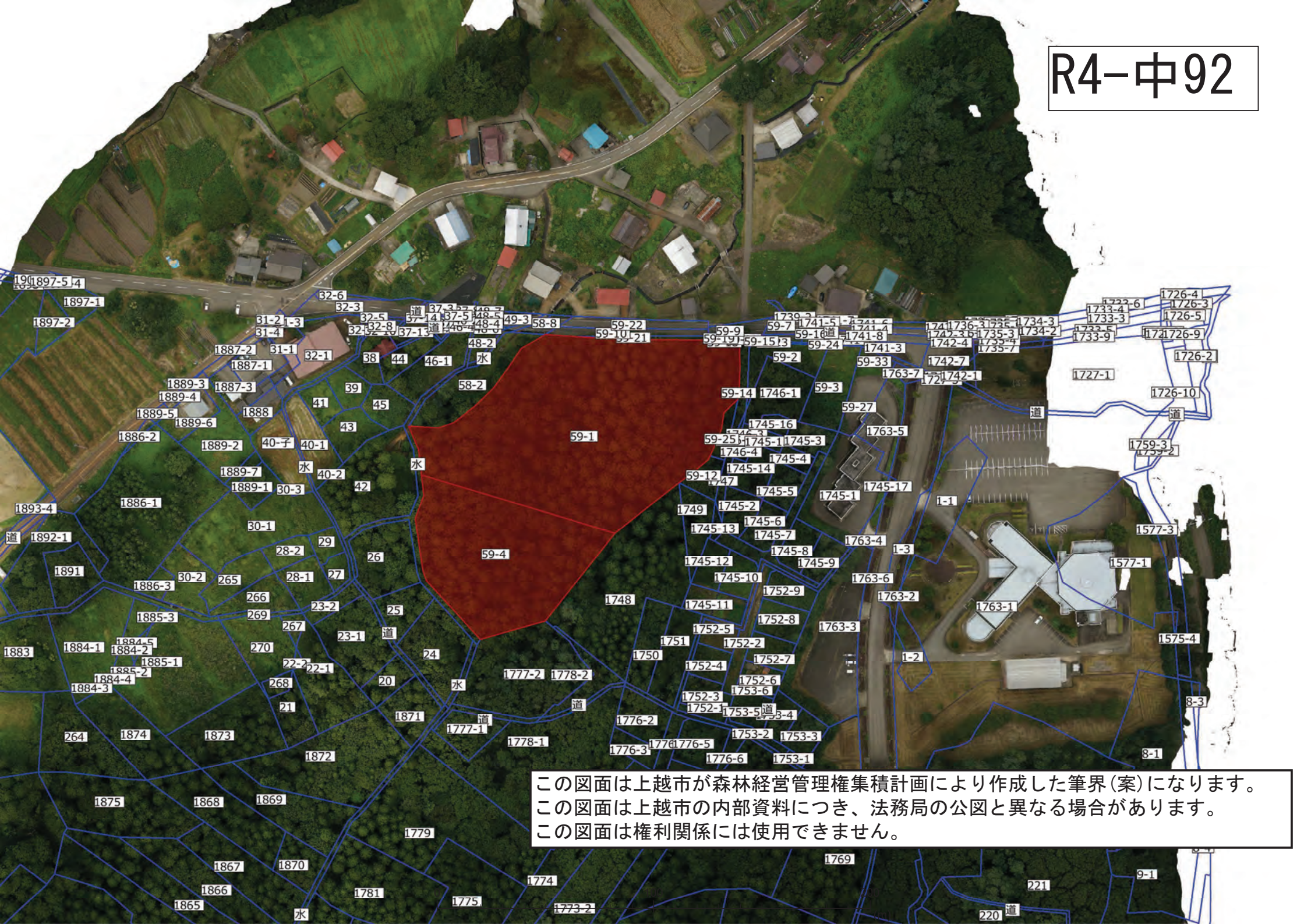

この図面は上越市が森林経営管理権集積計画により作成した筆界(案)になります。  
この図面は上越市の内部資料につき、法務局の公図と異なる場合があります。  
この図面は権利関係には使用できません。





| 乙が経営管理権の設定を受ける森林 (A) |                 |            |    |    |          |    |          |          |          | 経営管理権を設定する森林の甲以外の権原者 (E) |        |       | 備考 |
|----------------------|-----------------|------------|----|----|----------|----|----------|----------|----------|--------------------------|--------|-------|----|
| 番号                   | 所 在             | 地番         | 林班 | 小班 | 施業<br>番号 | 地目 | 面積<br>ha | 現況<br>樹種 | 現況<br>林齢 | 住所又は所在地                  | 氏名又は名称 | 権原の種類 |    |
| 1                    | 上越市中郷区<br>市屋字古池 | 536<br>- 2 | 25 | 15 | 5        | 山林 | 0.08     | その<br>他広 | 59       |                          |        |       |    |
| 2                    | 上越市中郷区<br>市屋字古池 | 536<br>- 4 | 25 | 15 | 3        | 山林 | 0.10     | その<br>他広 | 59       |                          |        |       |    |
| 3                    |                 |            |    |    |          |    |          |          |          |                          |        |       |    |
| 4                    |                 |            |    |    |          |    |          |          |          |                          |        |       |    |
| 5                    |                 |            |    |    |          |    |          |          |          |                          |        |       |    |
| 6                    |                 |            |    |    |          |    |          |          |          |                          |        |       |    |
| 7                    |                 |            |    |    |          |    |          |          |          |                          |        |       |    |
| 8                    |                 |            |    |    |          |    |          |          |          |                          |        |       |    |
| 9                    |                 |            |    |    |          |    |          |          |          |                          |        |       |    |
| 10                   |                 |            |    |    |          |    |          |          |          |                          |        |       |    |

|   |                                     |
|---|-------------------------------------|
| この計画に同意する。<br>権利の設定を受ける市町村 (乙)<br><br>権利を設定する森林の森林所有者 (甲) | 住 所 (同上) 上越市長 中川 幹太<br><br>住 所 (同上) |
|---|-------------------------------------|

- (記載注意) (1) この個別事項は、経営管理権を設定する者が異なる場合には、別葉とすること。
- (2) 共有者不明森林又は所有者不明森林に係る特例により定める場合は、特例手続により定めた旨が分かる書類を添付すること。また、森林所有者が変更となった場合は、新たな森林所有者と元の森林所有者の氏名、住所が記載された書類を添付すること。
- (3) (A) 欄の「面積」は林地台帳に記載された地番ごとの面積を記載することとし、林地台帳に記載された面積が著しく事実と相違する場合には、実測面積を ( ) 書きで下段に2段書きにする。なお、当該経営管理権集積計画の対象森林の場所を示す図面を添付することとし、1筆の一部について経営管理権が設定される場合には当該部分を特定することのできる図面を添付するとともに、備考欄にその旨を記載すること。
- (4) (A) 欄の「現況樹種」及び「現況林齢」は森林簿に記載された内容を記載することとし、森林簿と異なる場合は ( ) 書きで下段に2段書きにすること。
- (5) (B) 欄は、「〇年」又は「〇〇年〇〇月〇〇日まで」と記載すること。

## 2 共通事項

この経営管理権集積計画の定めるところにより設定される経営管理権及び経営管理受益権は、1の個別事項に定めるもののほか、次に定めるところによる。

### (1) 経営管理権に基づいて行われる経営管理の内容

乙は、1の個別事項に記載された森林（以下「当該森林」という。）の経営管理のため、1の個別事項に定めるところにより立木の伐採及び木材の販売、造林並びに保育等（以下「伐採等」という。）を実施し、木材の販売による収益（以下「販売収益」という。）を収受するとともに、販売収益及び補助金等から伐採等に要する経費を控除してなお利益がある場合にその一部を甲に支払う事業を実施すること

### (2) 受託者の義務

- ① 経営管理実施権配分計画が定められない場合には、乙は、自己の財産に対するのと同じの注意義務をもって経営管理を行う義務を負う。
- ② 経営管理実施権配分計画が定められる場合には、経営管理実施権配分計画により経営管理実施権の設定を受ける者（以下「経営管理実施権者」という。）は甲に善管注意義務を負い、甲は、当該経営管理実施権配分計画の定める事項について、経営管理実施権者に対して義務の履行を求めることができる。また、乙はこの経営管理権集積計画及び当該経営管理実施権配分計画に規定された報告徴収の権限の範囲内において、経営管理実施権者に対する監督責任のみを負う。

### (3) 経営管理権の対象とする森林

当該森林にある立木竹は、甲に帰属する。

### (4) 経営管理権及び経営管理受益権の設定

この経営管理権集積計画の公告により、乙に経営管理権が、甲に経営管理受益権（金銭の支払を受ける権利）が、それぞれ設定される。

乙に設定された経営管理権は、この公告の後において当該森林の森林所有者となった者（国その他の森林経営管理法施行規則に定められた者を除く。）に対しても、その効力があるものとする。

### (5) 租税公課の負担

甲は、経営管理権の目的物に対する固定資産税その他の租税を負担する。

### (6) 経営管理権の設定等の条件

- ① 乙は、甲が次のいずれかに該当する場合には、この経営管理権集積計画のうち当該森林に係る部分を取り消すことができる。
  - ア 甲が偽りその他不正な手段により乙に経営管理権集積計画を定めさせたことが判明した場合
  - イ 甲が当該森林に係る権原を有しなくなった場合
- ② 乙は、災害その他の事由により当該森林において（1）に掲げる事項を実施することが著しく困難となったときは、この経営管理権集積計画のうち当該森林に係る部分を取り消すことができる。
- ③ 甲は、1の個別事項に定める経営管理権の存続期間の中途において解約しようとする場合は、乙の同意を得るものとする。
- ④ 甲及び乙は、この経営管理権集積計画に定めるところにより設定される経営管理権に関する事項は変更しないものとする。

### (7) 森林への立入り及び施設の利用等

- ① 乙は、（1）（13）に掲げる事項の実施のため必要があるときは、当該森林に随時立ち入り、若しくは乙以外の者を立ち入らせ、又は当該森林に設定された路網その他の施設を使用し、若しくは乙以外の者に使用させることができる。
- ② 乙は、（1）（13）に掲げる事項の実施のため必要があるときは、当該森林内に森林作業道その他の施設を設置し、又は乙以外の者に設置させることができる。この場合において、乙は、当該設置された施設の維持管理を行うものとする。
- ③ 乙は、当該森林の立木が第三者に対して損害を及ぼすおそれがあると認める場合であって、かつ第三者から当該立木について除去等を行いたい旨の申出がある場合には、第三者が当該立木について除去等を行うことを認めることができる。

### (8) 甲への通知

当該森林について販売収益が生じた場合、経営管理実施権が設定されないときには乙が（経営管理実施権が設定されるときには経営管理実施権者が）甲に対

して販売収益、伐採等に要した経費等に係る明細書を通知するものとする。

(9) 災害等による経営又は管理の不実施

次に掲げる場合において、(1)に掲げる事項を実施する予定の森林について(1)に掲げる事項を実施することが不可能又は不適當になったときは、乙は、当該事項の一部又は全部を実施しないことができる。

- ① 災害その他の原因により当該森林の全部又は一部が損壊したとき
- ② 路網の損壊等により当該森林への到達が困難となったとき
- ③ 当該森林の土地が公用、公共用又は公益事業の用に供されるとき

(10) 損害の賠償

- ① 乙は、乙の責めに帰すべき事由によって甲に不利益を生じさせたときには、その不利益に相当する額を支払うものとする。
- ② 乙の責めに帰すことのできない事由によって甲に不利益が生じたときは、乙は損害賠償責任を負わない。

(11) 経営管理権の存続期間の満了時及び消滅時における清算の方法

経営管理権の存続期間の満了した場合において、甲と乙との間で金銭の支払は生じないとともに、立木の所有権は甲に帰属するものとする。

(12) 甲の通知及び届出

- ① 甲は、当該森林について、第三者に権利を移転若しくは設定する場合には、あらかじめ乙にその旨を通知しなければならない。
- ② 甲及び甲の相続人又は受遺者は、当該森林について権利の喪失があった場合、甲が住所又は名称を変更した場合、甲が死亡した場合その他当該経営管理権集積計画を変更する必要がある場合は遅滞なく乙に申し出るものとする。

(13) 経営管理実施権配分計画の作成

- ① 乙は、甲から経営管理権の設定を受けた森林の一部又は全部についてこの経営管理権集積計画の内容に適合する限りにおいて、甲の同意を要せずに、経営管理実施権配分計画を作成し、乙が選定した民間事業者が当該森林の経営管理実施権を、甲及び乙に経営管理受益権を設定することができる。
- ② 経営管理実施権配分計画が定められる場合、経営管理実施権者が当該森林で経営管理を実施する義務を負い、甲は経営管理実施権者に義務履行を求めることができる。なお、乙は、経営管理実施権者に対して当該森林の経営管理の状況等について年1回の報告を徴収する義務のみを負う。
- ③ 甲が経営管理実施権配分計画により設定された経営管理受益権に基づき経営管理実施権者から支払を受けたときは、当該支払を受けた額の限度で、当該経営管理受益権に係る森林に関する経営管理権集積計画により設定された経営管理受益権に基づき乙から支払を受けたものとみなす。

(14) その他

この経営管理権集積計画に定めのない事項及びこの経営管理権集積計画に疑義が生じたときは、甲、乙が協議して定める。



別添1 経営管理権に基づいて行われる経営管理の内容 (C)

| 対象森林 |                 |       |    |      | 経営管理権に基づいて行われる経営管理の内容 |  |
|------|-----------------|-------|----|------|-----------------------|--|
| 所在   | 地番              | 林班    | 小班 | 施業番号 |                       |  |
| ①    |                 |       |    |      |                       |  |
|      |                 |       |    |      |                       |  |
|      |                 |       |    |      |                       |  |
|      |                 |       |    |      |                       |  |
|      |                 |       |    |      |                       |  |
|      |                 |       |    |      |                       |  |
| ②    | 上越市中郷区<br>市屋宇古池 | 536-2 | 25 | 15   | 5                     | <p>○ 乙は、必要に応じて間伐を実施し、木材の販売を行うことができるものとする。<br/>         なお、施業の実施にあたっては上越市森林整備計画に沿って、木材の生産機能の維持増進を図る。<br/>         ○ 火災、病虫害及び気象害の予防のため、年1回以上の森林の巡視を行い、当該巡視は既存道等からの目視によって判断できる限り行う。</p> |
|      | 上越市中郷区<br>市屋宇古池 | 536-4 | 25 | 15   | 3                     |  |
|      |                 |       |    |      |                       |  |
|      |                 |       |    |      |                       |  |

別添 2 木材の販売による収益から伐採等に要する経費を控除してなお利益がある場合において甲に支払われるべき金銭 (D) の額の算定方法

| 対象森林 |                 |       |    |    | 木材の販売による収益から伐採等に要する経費を控除してなお利益がある場合において甲に支払われるべき金銭 (D) の額の算定方法 |  |
|------|-----------------|-------|----|----|--|--|
| ①    | 所在              | 地番    | 林班 | 小班 | 施業番号   |  |
|      |                 |       |    |    |  |  |
|      |                 |       |    |    |  |  |
|      |                 |       |    |    |  |  |
|      |                 |       |    |    |  |  |
|      |                 |       |    |    |  |  |
| ②    | 所在              | 地番    | 林班 | 小班 | 施業番号   | <input type="radio"/> 経営管理権に基づき乙が実施する間伐の結果生じた木材の販売による収益は乙のものとする。<br><input type="radio"/> 乙が経営管理を行うために要した経費は乙が負担するものとする。 |
|      | 上越市中郷区<br>市屋字古池 | 536-2 | 25 | 15 | 5  |  |
|      | 上越市中郷区<br>市屋字古池 | 536-4 | 25 | 15 | 3  |  |
|      |                 |       |    |    |  |  |

別添3 甲にDを支払うべき時期、相手方及び方法

(経営管理実施権が設定されない場合)

<時期>

- 乙から甲に対して金銭の支払は行わない。

<相手方及び方法>

- 乙から甲に対して金銭の支払は行わない。

(経営管理実施権が設定される場合)

<時期>

- 経営管理実施権者から甲に対するDの支払について、間伐の利益を支払う場合は、間伐後、木材の販売収入額が確定後速やかに行うものとする。

<相手方及び方法>

- 次の支払先に支払うものとする。  
(支払先) 甲の指定する口座

# R4-中95

