

暮らしやすく 希望あふれるまちに

上越市長 中川 幹太

明けましておめでとうございます。市民の皆様におかれましては、輝かしい新年をお迎えのこととお慶び申し上げます。

本年3月16日には北陸新幹線の金沢―敦賀間が開業し、北陸や関西圏との交流や連携が一層深まることが期待されます。これを契機に、さらなる交流人口の拡大と地域経済の活性化に向けて取り組んでまいります。

急速に進行する少子高齢化や過疎化に加え、昨年の少雨と高温の影響による農作物被

害の発生やエネルギー価格などの高騰は、市民生活と地域の経済活動に大きな影響を及ぼしています。このような中、

デジタル化や脱炭素社会への転換など、「変革の時代」を迎えており、今こそ私は、次の時代に向けて挑む好機と捉え、生活の質やまちの持続性を高める取り組みを推進しております。とりわけ、当市の豊かな自然や伝統・文化を大切に守り、磨きをかけ、通年で観光ができるまちを目指すことで、まちの活性化を図りたいと考

えております。

本年も「暮らしやすく、希望あふれるまち」の実現に向けて、直面するさまざまな課題の解決と、基礎的な行政サービスの確保・充実に努めながら、未来志向のまちづくりを推進してまいりますので、皆様のご支援、ご協力を賜りますようお願い申し上げます。皆様にとりまして、この一年が健康で夢と希望に満ちた幸多き年となりますよう心からお祈り申し上げます。新年のご挨拶といたします。



未来につながる議会を目指して

上越市議会議長 石田 裕一

明けましておめでとうござい
います。市民の皆様におかれ
ましては、希望に輝く新年を
迎えられましたこととお慶び
申し上げます。

昨年は、ポストコロナ時代
を迎え、生活様式の変化が顕
著になるとともに地域経済の
回復への期待が拡大した年で
した。しかし、物価高騰や記
録的な高温・干ばつによる農
作物被害は、市民生活に大き
な影響をもたらしました。こ
のような中、市からは経済対
策が相次ぎ提案され、市議会

は2回にわたる臨時会で審査
を行うなど、一刻も早く皆様
に支援が届くよう迅速に対応
してまいりました。

また、「身近な議会」を目
指し、人が多く集まる商業施
設や子育て支援施設での意見
交換会、議場でのコンサート
の開催を実施したほか、市議
会で議論されたエッセンスを
動画で配信する取り組みも行
い、市民の多様な意見の把握
と情報発信に努めてまいりま
した。

現代は、多くの課題を抱え

変化が求められています。史
上最年少で米国大統領となっ
たセオドア・ルーズベルトは、
「行動を起こし、今をつかめ。
人は貝になるために創られた
のではない。」との言葉を残
しています。私たち市議会は

この言葉を胸に、市民の皆様
の負託に答え、その責務を果
たしていきたいと考えており
ます。

結びに、この一年が健やか
で幸せに満ちた年となります
よう心からお祈り申し上げます。
新年のご挨拶といたします。





特集

第一次産業で輝く若きチカラ

地域の気候・風土に根差し、自然の恵みを糧にする農業・林業・漁業などの「第一次産業」。市内の全産業の合計就業者数に占める割合は多くはありませんが、食料や原材料の安定的な確保はもちろん、自然災害の防止、自然環境の保全、地域社会の維持など、さまざまな役割を担う重要な産業分野です。

今号では、そんな第一次産業で活躍している若者取材しました。新たな視点と感性で未来を切り開く皆さんの、情熱と挑戦の一端を紹介します。

【上越市の産業別就業者割合】

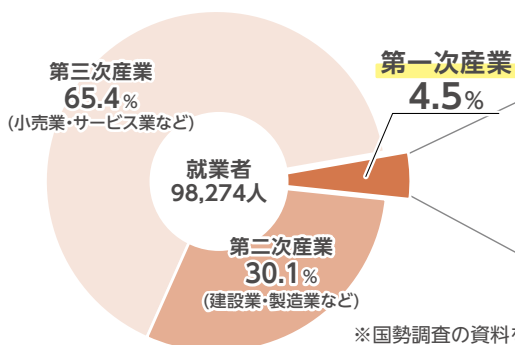

【第一次産業の業種別割合】

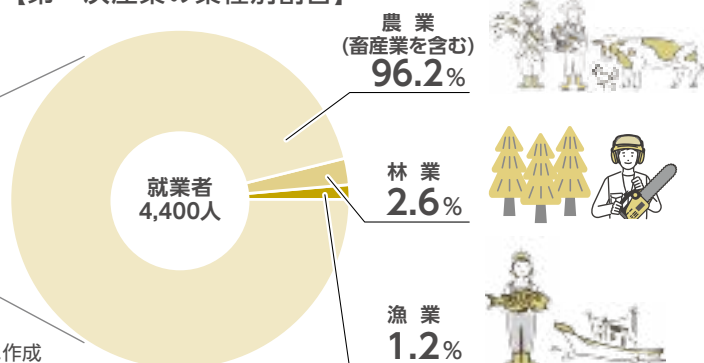

※国勢調査の資料を基に作成 (令和2年10月1日現在)

初めて木を切ったときから 林業にハマっています



くびぎ野森林組合
江口 里江子さん(31歳)
(頸城区)

大学卒業後は

別の道へ進もうと思っていた。

上越市の面積の約5割を占める森林。そんな大自然を守り育てる仕事「林業」で活躍する江口里江子さん。作業現場にお邪魔すると、明るく迎えてくれました。東京都出身の江口さんは、将来は研究職に就こうと東京農業大学で栄養学(二年制)を専攻しますが、森林総合科学科の学生との交流から林業に興味を持ち、四年制の同学科に編入しました。実習で木を切り倒したときに「この仕事いかも」と直感的に感じ、体を動かすことが好きだったことも相まって、林業の道に進むことを決意しました。大学卒業後は、阿賀町で地域おこし協力隊として3年間、林政に関する活動をした後、東蒲原郡森林組合(阿賀町)に入組しました。その後は、上越市出身の夫の達也さんのUターンを機に移住し、くびぎ野森林組合で達也さんと共に活躍中です。

自分自身が自然と向き合える職業。

「林業は、木材の生産だけでなく、森林を整備することで水源を守ったり、土砂崩れなどの自然災害を防いだりと、多様な役割を担っています」と江口さんは話します。主な業務は、森林の成長に応じて樹木の一部を伐採し、林内密度を調整することで森林の成長を促す「間伐」と、住宅敷地内などの不要な木を切る「特殊伐採」です。「林業の魅力は、自分自身が自然と対峙(たいじ)できるところですね」と話す江口さん。「同じ樹種でも、大きさや形が同じものはないので、自分の持つ知識や技術と、積み重ねてきた経験を基に、どうやったらうまくいくかを考えながら木を切りまします。思いどおり倒すことができたときに自身の成長を実感できることも、魅力の一つですね」と語ります。

頼られる人材になりたい。

これまで約5年間、林業を経験し

てきた江口さん。「まだ自分は一人前だとは思っていません」と自身を評価し「技術は先輩から学ぶことはもちろん、SNSで動画を見て学ぶこともあります」と、向上心を持って日々林業に向き合っています。

令和6年の抱負を聞いたところ「だんだんと先輩が増えてきたので、自分自身の技術の向上はもちろんのこと、先輩のサポートにも気を配り、一緒に成長していきたいです」と笑顔で答えてくれました。



①クサビ(上)。木を倒すときにチェーンソーで事前に入れた切れ込みにハンマー(下)で打ち込む。②林内から集積場所まで材を運ぶ「フォワーダ」と呼ばれる重機。③チェーンソーのメンテナンス。④伐採した木。切り口を見て木の状態が分かるという。⑤特殊伐採。⑥休憩中に雑談で盛り上がる皆さん。一番手前が江口さん。⑦間伐作業。





大好きな地元の海で 漁師として奮闘中



2



1



4



3



7



6



5

とさわ
常盤丸川口 翔大さん(28歳)
(名立区)

①帰港する常盤丸。②船を固定するロープを準備中。
③甘エビを手際よく大・中・小の大きさに選別。
④川口さん(左)と船長の板谷さん。⑤水揚げされた甘エビ。⑥箱詰め作業。⑦底引き網漁で使用する網。リールでワイヤーを巻いて網を引き上げる。

慣れ親しんだ海が仕事場に。

子どもの頃から海で釣りをすることが好きで、高校生のときに漁師を志した川口翔大さん。現船長の板谷さんからの誘いもあり、高校を卒業した後、地元の名立漁港を拠点に漁を始めました。

「漁は危険が伴うので、初めはとにかく安全に漁を行うための知識を先輩から習いました」と話し「船に乗り始めた頃は船酔いがひどく、慣れるまではとても苦労しましたね」と当時を振り返ります。

日々の努力がやりがいを生む。

川口さんが乗る漁船「常盤丸」は、主に甘エビ漁を行います。漁法は、「底引き網漁」。水深約500メートルまで下ろした袋状の網を約2時間かけて船で引き、海底付近の甘エビを取る漁法です。川口さんは、ほぼ通年で船長の板谷さんと2人で漁に出て、日本海の甘エビを狙います。

「朝は早いですよ」と川口さん。午前2時頃に名立漁港を出港すると、沖合で網を下ろしては引き上げる作業を、場所を変えながら行い、午前11時頃に帰港します。帰港後は、水揚げした甘エビを大きさによって選

別し、最後に出荷用の箱詰めを行って1日の作業が終了します。

自然が相手の仕事なので、天気予報のチェックは欠かせません。「日によって多く取れる日もあるればその逆もあります。天気や潮の流れ、波の高さなど、毎日変わる条件の中でどうしても取れるかを研究し、日々試行錯誤しながら経験を積んでいきます」と川口さんは漁の難しさを語ります。

出荷した甘エビは、市内のスーパーなどに並びます。「自分が取ってきた甘エビを、新鮮な状態で地元の人に買ってもらえることが大きな喜びです。食べてくれた人から『おいしかったよ』と声をかけてもらうと、もっとうれしくなりますね」と照れつつも漁師のやりがいを教えてくれました。

将来は自分も船長になりたい。

今は船長の板谷さんが所有する漁船の乗組員として漁に出る川口さん。「令和6年も事故なく安全に。そして大漁を」と新年の抱負に加えて「将来は、自分の船で船長として漁をしたいです。そのために、これからも日々努力していきます」と力強く語ってくれました。



きょうだいで畜産業への道を決意



たきもと農産有限公司
滝本 瑞樹さん(26歳) 千裕さん(21歳)
(和田区)

きっかけはもの珍しさから。

田んぼに囲まれた牛舎で肉用牛の繁殖経営をきょうだいで行う、たきもと農産有限公司の滝本瑞樹さんと妹の千裕さん。稲作を行う傍ら、畜産業にも力を入れています。

瑞樹さんは、約10年前に父親が牛を飼い始めたことをきっかけに「この辺では珍しいことだから、父の代だけでなく次代へつないでいきたい」と感じ、畜産の道に進むことを決意。新潟県農業大学校で畜産業を学び、農業機械の操縦に関する免許や「家畜人工授精師」の免許を取得しました。その後、同じ思いで千裕さんも同校に入学し、畜産業を学びました。

2人は卒業後に上越市へUターンし、約20頭の「黒毛和種」を飼育しています。母牛に子牛を産ませ、その子牛を約9カ月育てて販売する「繁殖経営」と呼ばれる経営を行っています。販売した子牛は「肥育経営」を行う畜産農家が購入し、肉用牛として育てられます。繁殖経営では、母牛の発情期を逃さずに見極め、人工的に授精をする必要があるため、2人は日頃から入念に牛の様子や健康状態をチェックします。牛の出産前は昼夜を問わず頻繁に牛舎に通い、安全に出産ができるよう、見守りとサポートをします。

健康で良質な牛を育てるために。

「実際に始めてみると、分からないことが多かったですね。多くの畜産農家と取引がある餌の業者に、学校では教わらなかったことを教えてもらったり、同じように市内で畜産業を営んでいる人と情報交換をしたりして、試行錯誤してきました」と振り返る瑞樹さん。最初は3頭だった牛が、今では約20頭にまで増えました。牛舎では、牛はロープにつな

がれていません。「できるだけ牛が自由に動けてストレスがかからないように育てています」と、瑞樹さんは牛を第一に考えた育て方を語ります。「令和5年9月には、子牛の発育を評価する『新潟県子牛共進会』でうちの子牛が評価され、優秀賞を受賞しました」と千裕さんは誇らし

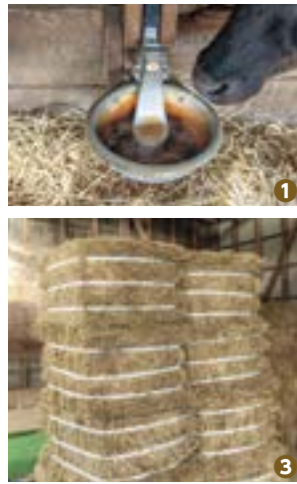

もっと!

市ホームページでも、市内で農林水産業に意欲的に取り組む人を紹介しています。ぜひご覧ください。

市ホームページ



①牛用の水入れ。牛が中央のレバーを鼻で押すと水が出てたまる構造。②餌を与える千裕さん。③粗飼料と呼ばれる餌(牧草を乾かしたもの)。④濃厚飼料と呼ばれる餌(トウモロコシや大豆などを混ぜたもの)。⑤子牛の耳標番号、名号、給餌量(上から)。一目で分かるように牛舎の柱に設置している。⑥固形の塩。牛はこれをなめて塩分やミネラルを補給する。

げに教えてくれました。今後は規模を大きくしていきたい。瑞樹さんと千裕さんは今後の目標について「今の牛舎も使いつつ、いずれは新しい牛舎を建てて、今より多くの牛を飼えるようにしていきたいです」と将来を見据えます。

市・県民税の申告と相談

■問合せ…税務課（☎025-520-5650）または各総合事務所

令和6年度の個人市民税・県民税（令和5年1月1日～12月31日の所得分）の申告と相談を受け付けます。

1 市・県民税の申告が必要な人

- 令和6年1月1日現在で、市内に住所があり、所得税の確定申告をしない人で、次のいずれかに該当する人
- ・事業所得、不動産所得、総合課税の対象となる配当所得、一時所得、その他雑所得などの所得があった人
- ・給与所得があり、勤務先から市に給与支払報告書が提出されていない人（勤務先に要確認）
- ・年末調整や公的年金などの受給者で、扶養親族等申告書の内容変更や各種控除を追加する人
- ・令和5年中に所得がなかった、または遺族年金や障害年金などの非課税所得のみがあった人（市内在住の人の税法上の扶養親族を除く）



確定申告は高田税務署開設の申告会場（市民プラザ）へ

青色申告、不動産・株式の譲渡所得、雑損控除、1年目の住宅借入金等特別控除、営業所得の申告相談会場は、市民プラザです。

2 市・県民税の申告日時と会場

出張申告相談

▶受付時間…午前9時～11時30分、午後1時30分～4時



開設日	会場	開設日	会場
2月2日(金)	午前 中ノ俣地区多目的研修センター	2月8日(土)	午前 谷浜地区多目的研修センター 午後 レインボーセンター
2月5日(月)	午前 北諏訪地区公民館 午後 保倉地区公民館	2月9日(金)	午前 カルチャーセンター 午後 八千浦交流施設 はまぐみ
2月6日(火)	午前 津有地区公民館 午後 ファームセンター	2月13日(火)	午前 福祉交流プラザ 午後 新道地区多目的研修センター
2月7日(水)	午前 三郷地区公民館 午後 高士地区公民館	2月14日(水)	午前 和田地区多目的研修センター 午後 ラーバンセンター

市役所などでの申告と相談

※会場での混雑を避けるため、郵送での提出にご協力をお願いします

▶申告期間…令和6年 **2月16日(金)～3月15日(金)**（土・日曜日、祝日を除く）

▶会場

合併前上越

市役所木田第一庁舎 202会議室
（午前9時～11時30分、午後1時～4時）



申告期間中、各会場の混雑状況を市ホームページでお知らせします

13区 ※日時など詳しくは総合事務所だよりを参照

- ・安塚区総合事務所
- ・浦川原区総合事務所
- ・大島コミュニティプラザ
- ・牧区総合事務所
- ・柿崎コミュニティプラザ
- ・大淵コミュニティプラザ
- ・頸城コミュニティプラザ
- ・吉川保健センター
- ・中郷区総合事務所
- ・板倉コミュニティプラザ
- ・清里コミュニティプラザ
- ・三和区総合事務所
- ・名立区総合事務所

3 申告に必要なもの

下記をチェック☑しながら確認しましょう

必要な人	必要なもの	チェック
全 員	申告書（会場に様式の用意あり）	<input type="checkbox"/>
	マイナンバーを確認できる書類（①または②） ①マイナンバーカード ②次の(a)～(c)のいずれか+本人確認ができる書類（運転免許証など） (a) マイナンバー通知カード ※記載事項に変更のない場合のみ有効 (b) マイナンバー記載の住民票の写し (c) 住民票記載事項証明書 ※扶養親族などのマイナンバーに関する書類は不要 ※郵送する場合は書類の写し（マイナンバーカードは両面）を添付 給与所得、公的年金などの源泉徴収票または事業主の支払証明書	<input type="checkbox"/>
以下は対象者のみ必要です		
事業または不動産所得がある人	収支内訳書・所得計算に必要な帳簿書類など	<input type="checkbox"/>
農業所得がある人	収支内訳書 ※農地の賃貸による小作料収入（現物支給を含む）がある場合は、農業所得と分離し、不動産所得としての申告が必要	<input type="checkbox"/>
保険に入っている人	生命保険料・地震保険料などの納付額証明書	<input type="checkbox"/>
社会保険料控除を受ける人	・市が送付する「納付額のお知らせ」（国民健康保険税、介護保険料、後期高齢者医療保険料） ・日本年金機構が送付する社会保険料控除証明書（国民年金保険料）など	<input type="checkbox"/>
障害者控除を受ける人	障害者手帳、療育手帳、障害者控除対象者認定書など	<input type="checkbox"/>
寄附金税額控除を受ける人	領収書、受領書	<input type="checkbox"/>
医療費控除を受ける人	医療保険者が発行する「医療費のお知らせ」など、医療費の明細書	<input type="checkbox"/>
セルフメディケーション税制（医療費控除の特例）を受ける人	・セルフメディケーション税制の明細書 ・令和5年に行った健康診査、予防接種、定期健康診断、特定健康診査、がん検診などの証明書類（写し可）	<input type="checkbox"/>

確定申告のご案内

■問合せ…高田税務署（☎025-523-4171）

●申告会場

所得税、個人消費税、贈与税の申告と相談を受け付けます。
申告書は、原則、スマートフォンから自身で作成します。

ところ	とき（土・日曜日、祝日を除く）	対象
高田税務署	令和6年1月22日⑨～2月15日⑨	所得税の還付申告 贈与税の申告
	2月1日⑨～15日⑨	
市民プラザ	2月16日⑩～3月15日⑩ ※高田税務署では相談を受け付けません	全て

自宅から確定申告ができます（e-Tax）

申告会場に行かなくても、マイナンバーカードで自宅から24時間いつでも確定申告ができます（カード読み取り対応のスマートフォンが必要）。



所得税の確定申告（国税庁）



マイナポータル連携特設ページ（国税庁）



「上越市教育の日」 「上越市教育を考える市民の月間」制定10周年 記念講演会

東京大学名誉教授の汐見稔幸としゆきさんによる講演を約300人が聴講しました。汐見さんは「環境問題をはじめ、答えが見つからない問題が山積する社会でも、子どもたちが各場面で最適な解を導き出せるよう、自ら学び、探求する力を育てていきましょう」と話しました。(11/16)



国際理解セミナー アジアから世界を知る！ フィリピン編

フィリピン人が多く住む頸城区で、フィリピンの特色を紹介するセミナーが開催されました。参加者は、新潟フィリピン協会会長による講演会や食・ゲームを通じて、フィリピンの文化や魅力に触れながら学び、互いに交流を深めていました。(11/18)



在日オーストラリア大使館 による講演会

上越市とオーストラリア・カウラ市との「平和友好交流意向書」調印から20年を記念し、在日オーストラリア大使館広報・文化担当参事官のトム・ウィルソンさんが、人と人がつながることの大切さについて講演しました。(11/18)



うみがたりカレッジ出張講座 おかえりサーモン

うみがたりによる「サケの遡上そじょう観察会」が桑取川で開催されました。参加者は桑取川漁業協同組合の伝統的な投網とあみ漁を見学した後、サケの生態や環境問題との関係について説明を受けながら、自分たちにできることを考えていました。(11/18)



おおがたチャレンジフェスタ

押し花や木の実を使った小物作りやニュースポーツなど、子どもたちがさまざまなことを体験できるイベントが大潟区で開催されました。大潟町中学校のブースでは、中学生たちに教えられながら作ったオリジナル缶バッジに、子どもたちが目を輝かせていました。(11/26)

イルカの造形美「シュプリングン — 飛翔 宮田亮平の世界展」

うみがたり開館5周年と小林古径生誕140年を記念し、今年度文化功労者に選ばれた金工作家・宮田亮平さんによるイルカをモチーフにした作品と古径の作品が、うみがたりと小林古径記念美術館で相互展示されました。来館者はイルカや魚たちと芸術作品との“共演”を楽しんでいました。(10/21～11/19)



共生ステージ「^{はなびき}華響」

さまざまな団体が共演し1つの物語を紡ぐステージ「華響」が、はーとぴあ中郷で開催されました。プロジェクションマッピングの映像を背景に、バレエやダンス、歌、演奏で「共生」を表現したステージに、観客からの拍手が鳴り止みませんでした。(11/25)



市政トピックス

新潟県・上越市合同除雪出動式 上越市除雪功労者表彰式 11/15



県管理道路と市道の除雪業者118社が一堂に会し、互いの連携を確認するとともに今冬の安全作業の決意を新たにする「除雪出動式」が上越文化会館で行われました。

また、出動式に合わせて、長年にわたり市道の冬季道路交通の確保に尽力し、市民の安全安心を守ってきた除雪従事者6人を表彰しました。

上越市脱炭素経済ネットワーク 発足式 11/28



上越市における脱炭素社会の実現に向けた情報共有や連携・協力体制を構築するため、行政や事業者など19の団体が構成する「上越市脱炭素経済ネットワーク」が発足しました。

発足式に引き続き構成団体による勉強会も開催され、市や県のほか、直江津港に立地するエネルギー事業者による取り組みについて紹介がありました。



食品ロス削減に取り組もう②

■問合せ…生活環境課 (☎025-526-5111、内線1020-4118)

食品ロスは、家庭や飲食店だけでなく、食品の製造・販売過程においても発生しており、推計で食品ロス全体の53%を占めていると言われています。スーパーやコンビニでのお買い物の際に、食品ロスを減らすための店舗の取り組みを見かけたら、積極的に協力し、さらなる食品ロスを削減しましょう。

日々のお買い物で食品ロス削減の取り組みを

●てまえどり

商品棚の手前に賞味(消費)期限が近いものを並べ、手前から取ってもらう取り組みです。パンや牛乳などすぐに食べるものは、積極的に期限が近いものを選びましょう。



●カット野菜の購入

捨てる部分の少ないカット野菜も、食品ロス削減に有効です。「食べきれる分だけ買う」ことを意識しましょう。



●フードレスキュー

賞味(消費)期限が迫っている食材や、商品入れ替えとなった品をお得な価格で販売しています。積極的に値引きシールが貼ってあるものなどを選びましょう。



県のキャンペーンPOPです。店舗で見かけたら積極的に協力し、食品ロスを削減しましょう。



最終処分場基本構想のあらまし③

— 整備計画 —

今後の調査・設計や、地元などの意向も踏まえて、具体的な計画を策定します。

- (1) 整備目標年次……………令和13年度(2031年度)に2地区のうち1地区の供用を開始
- (2) 整備予定地の施設の規模…竹鼻地区：敷地面積 約28ha/埋立面積 約6.7ha/埋立容量 約140万㎡
下中山地区：敷地面積 約24ha/埋立面積 約7.2ha/埋立容量 約140万㎡

※埋立地の整備順序は、今後の調査・設計により決定します。

全国の優れた取り組みも参考に、安全・安心な施設整備と運営を目指します。



竹鼻地区施設配置イメージ



下中山地区施設配置イメージ

※記載の内容はすべて基本構想策定時点のものであり、今後変更が生じる場合があります。

整備に関する問合せ…新潟県環境局資源循環推進課(☎025-280-5161)、上越分室(☎025-520-7859)
(公財)新潟県環境保全事業団 上越オフィス(☎025-520-7853)

記事に関する問合せ…生活環境課(☎025-520-2088)



新潟県ホームページ

上越市のきらりと光る風景を発信しよう!

Instagram (インスタグラム) で「#上越もよう」を付けて、市のまちなみ、自然、歴史、食などの写真を投稿しませんか。

■問合せ…魅力創造課 (☎025-520-5740)

これまでの「#上越もよう」の投稿作品の中から紹介しています。

「#上越もよう」



その他の作品は
こちら



standinglookさん



@高田駅

c_c_koogramさん



@高田城三重櫓

tsuna1978さん



@上越妙高駅

ssigechan2019さん



@中郷区某所

teranomuratarouさん



@板倉区寺野地区



そうだ!図書館いこう! ③

■問合せ…高田図書館 (☎025-523-2603)、直江津図書館 (☎025-545-3232)

図書館ではこんなこともできます

①読みたい本の「リクエスト」サービス

市立図書館に所蔵していない本を読みたいときは「リクエスト」をすることができます。「リクエスト」した本は図書館で購入または市外の図書館から借用して用意します。



市立図書館



「リクエスト」ができる場所

- 図書館などの窓口 (高田・直江津図書館、浦川原・頸城分館、公民館図書室)
- ホームページから

図書館ホームページの「Myライブラリ」にログイン後、本のリクエストができます。

アカウントを持っていない場合は、初期パスワードを窓口で発行しますので、申し出てください。



※用意に時間がかかるほか、希望に沿えない場合があります。

※1人当たりのリクエスト数には制限があります。

②公民館図書室で返却・受け取り

市立図書館で借りた本を市内11カ所の公民館図書室に返却することができます。(預かりのため実際の返却処理までは数日かかります。)

また、予約やリクエストをした本を受け取ることもできます。



「防災ラジオ」の試験放送 問 危機管理課 (☎025-520-5665)



毎月 1日 午後6時35分頃 ※1月1日は中止
15日 午後0時45分頃
△ 定期的な電池交換と受信状況の確認を!

上越市役所 〒943-8601 上越市木田1-1-3 ☎025-526-5111 (市役所代表)

安塚区 ☎025-592-2003	柿崎区 ☎025-536-2211
浦川原区 ☎025-599-2301	大潟区 ☎025-534-2111
大島区 ☎025-594-3101	頸城区 ☎025-530-2311
牧区 ☎025-533-5141	吉川区 ☎025-548-2311
中郷区 ☎0255-74-2411	名立区 ☎025-537-2121
板倉区 ☎0255-78-2141	南出張所 ☎025-525-4151
清里区 ☎025-528-3111	北出張所 ☎025-544-2111
三和区 ☎025-532-2323	

じょうえつ くらしの 情報

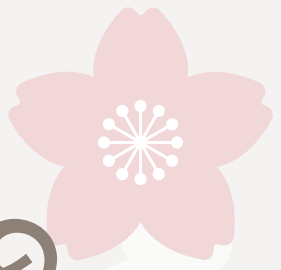

Life Information



広報上越専用ページ

記号の見方

- 時 日時、期間
- 対 対象 (表記無し: どなたでも)
- 費 費用 (表記無し: 無料)
- 申 申し込み (表記無し: 不要)
- 他 その他
- 所 場所
- 定 定員
- 講 講師
- 問 問合せ

「広報上越」へのご意見や感想をお寄せください



アンケートフォーム

問 広報対話課
☎025-520-5614
FAX025-526-6112
✉ koho-joetsu@city.joetsu.lg.jp

電子申請システム

パソコンやスマートフォンから、市への申請、届け出などができます。



お知らせ

上越地域図柄入りナンバープレートを交付しています



上越市・糸魚川市・妙高市の3市では、各市の象徴的な風景や名産物が描かれた図柄入りナンバープレート(カラー版・モノトーン版)を交付しています。

費 カラー版のみ1千円以上の寄付(交付手数料別途) ※寄付金は、地域内の交通改善、観光振興などに資する取り組みに活用 図柄ナンバードライバー、整備工場など

問 総合政策課
(☎025・520・5625)

申し込みは



ウィズじょうえつ(上越市男女共同参画推進センターの愛称)からのおたより

市では、家庭や職場、地域での「男女共同参画」をテーマにした情報紙「ウィズじょうえつ」からおたよりを年

4回発行しています。

今号では、性別によるアンコンシャス・バイアス(無意識の思い込み)について掲載しています。おたよりは、市役所木田第一庁舎1階や、各総合事務所、南・北出張所などの公共施設にあるほか、市ホームページに掲載しています。

問 男女共同参画推進センター
(☎025・527・3624)



ウィズじょうえつからのおたより

令和5年版「上越市の環境」の公表

環境基本計画で定める「生活環境・自然環境・地球環境・環境学習」の4つの分野ごとに、市の環境保全の施策と環境の現況をまとめ、報告・公表しています。



本誌は環境政策課、各総合事務所、高田図書館、直江津図書館、市ホームページで閲覧できます。

問 環境政策課
(☎025・520・5689)

詳しくは



税・保険料の納期限

納期限 令和6年1月31日(水)

- 市・県民税……………(第4期)
- 国民健康保険税……………(第7期)
- 後期高齢者医療保険料 ……(第7期)
- 介護保険料……………(第10期)
- 国民年金保険料……………(12月分)

市内の交通事故・犯罪発生件数

問 問合せ…市民安全課(☎025-520-5661)



電話やメールでお金の話が出たら詐欺です。料金未納・電子マネーと聞いたら詐欺を疑ってください。

交通事故件数	
1月1日~11月末日の状況	
発生件数	171件(-1)
死者数	2人(-3)
負傷者数	199人(+5)

犯罪発生件数	
1月1日~11月末日の状況	
刑法犯罪認知件数	672件(+97)
うち窃盗犯	411件(+76)

※いずれも暫定値で、()内は前年比

**市内の空間線量率観測結果
11月も通常の範囲内でした**

毎日午前9時に、上越地域消防事務組合管内の各消防署において、地上1メートルで測定した値（月間の平均値、最小値、最大値）は、いずれも通常の値である。毎時0・016〜0・16マイクロシーベルトの範囲内でした。



環境政策課（☎025・520・5690）

**地域協議会の
次期委員を募集**

市では、自主自立のまちづくりを推進するための仕組みとして地域自治区制度を導入しており、全28区の地域自治区ごとに地域協議会を設置しています。

地域協議会では、さまざまな立場の住民の皆さんが委員として、地域の課題や活性化などを話し合い、地域の団体などと連携・協力しながら取り組むほか、実現に向けて市に意見を伝えるなどの取り組みを行っています。

お知らせ

令和6年4月28日をもって現委員の任期が満了となるため、次期委員を募集する予定です。今後、ホームページや広報上越などで詳細をお知らせします。

委員の応募に特別な知識や経験は必要ありません。お住まいの地域をよりよくしたい、地域の課題を解決したいなどの思いを持つ皆さんからの応募をお待ちしています。

令和6年3月公募予定
環境政策課
（☎025・520・5672）

**市道認定の申請は
町内会から**

私道などを市道に認定する場合、道路の幅員などが認定基準に適合していることや、利害関係者の同意が必要で、関係者の同意は要望者が主体となって調整するとともに、町内会を通じて相談・申請してください。



市道認定基準や申請書などの様式は、市ホームページをご覧ください。

もよおし・講座

甲 国道路課（☎025・520・5769）
または各総合事務所

**「住まいの終活ノート」
をご利用ください**

自宅の将来や空き家の維持管理を考えるほか、空き家の管理などの相談先を記載した「住まいの終活ノート」を作成しました。空き家対策セミナー（本号18ページ参照）への参加前や、年末年始など家族が集まる機会に自宅や所有する空き家の将来を話し合うきっかけとして、利用してください。「住まいの終活ノート」は、建築住宅課や各総合事務所、南・北出張所にあるほか、市ホームページにも掲載しています。

環境政策課
（☎025・520・5786）

甲 建築住宅課
（☎025・520・5786）



**令和5年度健康づくりポイントの
応募締め切りは3月11日です**

健康診査やがん検診の受診、ウォーキングなど3カ



募集

無料相談

月以上継続した運動習慣や健康管理の取り組みで合計15ポイント以上を貯めて応募した人全員に、市温浴施設などの入浴券1回分または地産地消推進店の利用券500円分をプレゼントします。さらに、応募者の中から抽選で、市宿泊施設の宿泊利用券やメイド・イン上越認証証品などが当たります。

対 18歳以上の市民 甲 専用サイト、郵送、電子メール、ファクシミリ、窓口への持参

他 令和4年度応募者全員プレゼントの市温浴施設等入浴券、地産地消推進店の利用券の利用期限は令和6年3月31日①です。お早めにご利用ください 甲 健康づくり推進課
（☎025・520・5712）



**新型コロナウイルスの臨時接種は
令和6年3月31日①までです**

現在、全額公費負担で実施している新型コロナウイルスワクチンの接種（令和5年秋開始接種）は、令和6年3月31日までです。



接種を希望する人は、医療機関で受けてください。64歳以下の人や接種券を紛失した人などは、接種券の発行申請が必要です。

甲 新型コロナウイルスコールセンター（☎025・520・8870）

冬の道路情報は「上越中越ふゆみち情報」アプリをチェック

冬の道路情報 スマホに通知する「上越中越ふゆみち情報」を配信しています。今年度からは対象地域を拡大し、中越エリアの情報も配信しています。

甲 令和6年3月29日①まで
甲 アプリは二次元コードからダウンロードできます。アプリの詳細は高田河川国道事務所ホームページをご覧ください



Android版 iPhone版
アプリ二次元コード

い 高田河川国道事務所調査第二課（☎025・521・4545）

関川水系河川整備計画の変更原案に関する意見を募集

詳しくは高田河川国道事務所ホームページをご覧ください。

また、市内の各会場で変更原案の説明会を開催します。

国土交通省高田河川国道事務所調査第一

課 ☎025・

521・45

41

詳しくは



令和6年度(令和5年分)給与支払報告書を提出してください

令和5年1月

1日～12月31日

の間に給与などの

支払いを行った

事業主は、令

和6年度(令和5年分)給与

支払報告書の提出が必要です。

提出期限は令和6年1月31

日です。他早めの提出にご協力

ください。

問

税務課 ☎0

25・520・

5650

詳しくは



公的年金等の源泉徴収票

令和5年分として支払われ

た年金の金額や、源泉徴収された所得税額などをお知らせする「令和5年分の公的年金等の源泉徴収票」が、令和6年1月中旬から下旬にかけて日本年金機構から発送される予定です。源泉徴収票は確定申告の際に必要となりますので、大切に保管してください。

※非課税の年金(障害年金や遺族年金)を受給している人には、源泉徴収票は送付されません。

また、e-Taxでの確定申告に利用できる源泉徴収票の電子データは、マイナポータルから受け取れます。

問上越年金事務所お客様相談室 ☎025・

524・41

15

詳しくは

QRコード

産前産後期間の国民健康保険税が軽減

令和6年1

月1日から、

産前産後期間

の国民健康保

険税が軽減さ

れます。

問上越市国民健康保険に加入

していて、令和5年11月1

日以降に出産した人

時出産



詳しくは



教育資金を「国の教育ローン」(株)日本政策金融公庫がサポート

14)

520・57

詳しくは

QRコード

「国の教育

ローン」は、高

校、短大、大学、

専修学校、各種

学校や外国の高

校、大学などに

入学・在学する

子どもを持つ家庭を対象とし

た公的な融資制度です。

問融資額は子ども一人につ

き350万円以内。金利(令

和5年10月2日現在)は年2・

25パーセント※「母子家庭」、

「父子家庭」「交通遺児家庭」、

「世帯年収200万円(所得

132万円)以内の人」また

は「子ども3人以上の世帯か

つ世帯年収500万円(所得

356万円)以内の人」は年

1・85パーセント

他用途

は入学金、授業料、教科書代、

アパート・マンションの敷金

・家賃など

時返済期間は18

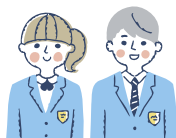

詳しくは



過疎地域の事業用資産の課税免除

問合せ…産業立地課 ☎025-520-5736

過疎地域内で令和5年に取得などをした事業用資産(土地・家屋・償却資産のうち機械装置)については、3年度間、固定資産税の課税免除を受けることができます。国税の優遇措置の適用を受けるには、税務申告前に、事業用資産の取得などについて市の確認を受ける必要がありますのでご注意ください。適用要件など詳しくはホームページをご覧ください。

●主な適用要件

要件	内容
過疎指定地域	安塚区、浦川原区、大島区、牧区、柿崎区、吉川区、中郷区、板倉区、清里区、三和区、名立区
対象業種	製造業、情報サービス業など、農林水産物等販売業、旅館業
設備投資の取得などの価額	資本金の規模に応じ、500万円以上
取得などの種類	土地：1年以内に工場などの建設に着手したものに限り 家屋：建物の新設や増設、改築、修繕など 償却資産：生産設備などの新設や増設 ※ただし、資本金が5千万円超である法人は、新設または増設のみ

※このほか、過疎地域以外の地域でも設備投資などを支援するさまざまな優遇制度がありますのでお問い合わせください。

詳しくは



年以内 問(株)日本政策金融公庫教育ローンコールセンター ☎0570・008656

または ☎03・5321・8656

詳しくは



令和6年4月から地域包括支援センターを新設・設置場所を変更します

☎ 問合せ…すこやかにくらし包括支援センター (☎025-526-5623)

市では、高齢者や障害のある人などの身近な相談窓口として、市内11エリア（20カ所）に地域包括支援センターを設置し、福祉のさまざまな相談を受け付けています。

令和6年4月から、春日区エリアに地域包括支援センターを新設するほか、大潟・頸城区エリアの「しおさいの里地域包括支援センター・大潟くらし支援室」の設置場所を変更します。

1 春日区エリアに地域包括支援センターを新設（春日・有田区エリアの分割）

令和5年度

春日・有田区

リボン地域包括支援センター

▶ところ：介護付有料老人ホーム
スローライフもんぜん（下門前）
（株）リボン



令和6年度

春日区

かすが地域包括支援センター【新設】

▶ところ：上越総合福祉センター（木田新田）
（福）上越市社会福祉協議会

有田区

リボン地域包括支援センター

▶ところ：介護付有料老人ホーム
スローライフもんぜん（下門前）
（株）リボン

2 大潟・頸城区エリアの「しおさいの里地域包括支援センター・大潟くらし支援室」の設置場所を変更

※頸城くらし支援室の設置場所（頸城区総合事務所）は変更なし

令和5年度

大潟保健センター（大潟区土底浜）

令和6年度

特別養護老人ホームしおさいの里（大潟区犀潟）

特別図書整理（蔵書点検）による図書館の休館

休館中でも、下記の図書返却口は利用できます。

図書のお問い合わせは、開館している図書館で受け付けます。



施設名	休館日（令和6年）	図書返却口	問合せ
高田図書館	1月18日(木)～24日(木)	○	☎025-523-2603
直江津図書館	1月30日(木)～2月4日(日)	○ ※午後10時～午前6時は利用不可	☎025-545-3232
浦川原分館	2月6日(木)～7日(金)	○	☎025-599-2830
頸城分館	2月8日(木)～9日(金)	×	☎025-530-2360

1月の献血バス運行日程

☎ 問合せ…健康づくり推進課 (☎025-520-5712)

冬期は献血の協力者が少なくなる時期です。長期保存ができない輸血用血液を確保するため、積極的にご協力をお願いします。

新潟県赤十字血液センターでは、献血Web会員サービス「ラブラッド」からの予約をお勧めしています。ラブラッド会員でない人や初めて献血に協力する人も利用でき、スムーズな受け付けや計画的な血液供給に役立ちます。

実施日	受付時間	会場
2日(木) 21日(日) 28日(日)	10:00～12:00 13:30～16:00	イオン上越店 （毎月第1火曜日と第3・4日曜日に実施しています）
4日(木)	10:00～11:30 13:00～15:30	上越市役所 木田第一庁舎
11日(木)	10:00～11:45	（一財）上越環境科学センター
29日(日)	10:00～11:30	（株）丸互
29日(日)	13:30～15:30	大潟コミュニティプラザ

献血は命をつなぐ
ボランティアです

詳しくは



献血キャラクター
けんけつちゃん

パブリックコメント(市民意見公募手続)

所公表場所=各問合せ先、市政情報コーナー(市役所木田第一庁舎1階)、各総合事務所、南・北出張所、市民プラザ、高田図書館、高田図書館浦川原分館、オーレンプラザ、教育プラザ、直江津学びの交流館、ユートピアくびき希望館、市ホームページ

詳しくは



●意見募集

案件名	募集期間	問合せ
上越市障害者計画・第7期障害福祉計画・第3期障害児福祉計画(案)	12月25日(月)~令和6年1月23日(火)	福祉課 (☎025-520-5694、 ✉fukusi@city.joetsu.lg.jp)
上越市第9期介護保険事業計画・第10期高齢者福祉計画(案)		高齢者支援課 (☎025-520-5704、 ✉kaigo@city.joetsu.lg.jp)
上越市第2次健康増進計画(案)		健康づくり推進課 (☎025-520-5840、 ✉kenkou@city.joetsu.lg.jp)
上越市第2次歯科保健計画(案)		
上越市第2期自殺予防対策推進計画(案)	12月25日(月)~令和6年1月24日(火)	国保年金課 (☎025-520-5715、 ✉kokuho-nenkin@city.joetsu.lg.jp)
上越市国民健康保険第3期保健事業実施計画(データヘルス計画)・第4期特定健康診査等実施計画(案)		
上越市子ども読書活動推進計画(第4次)(案)	12月27日(水)~令和6年1月29日(金)	高田図書館 (☎025-523-2603、 ✉t-toshokan@city.joetsu.lg.jp)
第2次上越市総合公共交通計画(後期再編計画)(案)	令和6年1月10日(水)~2月9日(金)	交通政策課 (☎025-520-5633、 ✉kotsu@city.joetsu.lg.jp)

●実施しない理由を公表

案件名	公表しない理由	実施しない理由の公表期間	問合せ
上越市地域防災計画(修正案)	市民の生活および事業活動に影響を及ぼさない軽微な変更のため	12月25日(月)~ 令和6年1月23日(火)	市民安全課 (☎025-520-5660)
上越市水防計画(修正案)			危機管理課 (☎025-520-5665)

1月分のガス料金

☎問合せ…ガス水道局総務課 (☎025-522-5518)

原料費調整制度による8~10月のLNG等平均原料価格(貿易統計値)による調整を行ったほか、国の補助金を活用して1㎡当たり15円を値引きします。

使用量区分	1㎡当たりの単価(税込)
0~25㎡	135.10円
26~150㎡	133.33円
151㎡以上	131.87円

前月検針分に比べ1㎡当たり0.99円の値上げとなります。
※基本料金は変わりません。

もよおし

空き家対策セミナー！
個別相談会

空き家の所有者や相続人として空き家になる前に行うべきことや、空き家になった後の適切な維持管理、市の支援制度を紹介します。終了後は空き家相談士による個別相談会を行います(秘密は固く守られます)。

令和6年2月10日(土) 所市

民プラザ 空家所有者、

将来的に空き家を相続する可能性がある人など

●第1部

空家対策セミナー

時午後1時30分~3時 定70

人(当日先着順) 講空家

相談士

●第2部 個別相談会

時午後3時~5時(1人当

り30分間) 定12人(超過し

た場合は、申し込み時に聞き

取った空き家の状態により対

象者を決定し、相談開始時

刻と併せてお知らせします)

甲1月26日(金)までに建築住宅

課(☎025・520・57

86)

「移住セミナー」 「地方移住と起業のストーリー」



先輩移住者からの体験談として、上越市での起業や移住前後のライフスタイルの違いなどについて話を聞きましょう。参加者を交えたフリートークを行います。上越市へ移住を考えているご家族やお問い合わせにご案内ください。

時令和6年2月7日(水)午後7時30分～8時45分 **所**WEB会議システム「Zoom」を使用しオンラインで開催

対U・Iターンを検討している人 **申**2月5日(月)までに多文化共生課

(☎)025・520・5674



令和6年 上越市消防出初式

時所令和6年1月7日(日)
○式典 上越文化会館(午前9時30分～10時20分) ※式典は一般見学不可

○消防車両パレード 謙信公大橋(か)に池交差点手前(午前11時10分～)

※周辺道路を交通規制します
○はしご登りの実演など 上越市オン上越店セントラルコート(午前11時40分～)

固危険管理課(☎)025・520・5667



事業承継セミナー

「事業を引き継ぎたい」「新しい事業を始めたい」と考えている皆さん、第三者承継を考えてみませんか。

なかなか後継者が見つからない状況の中、社外の第三者に承継する方法が注目されています。セミナーでは第三者承継を焦点に、専門家による分かりやすい解説や事業者の体験談などを紹介します。

時令和6年1月20日(土)午前10時～11時30分 **所**市民プラザ

申1月15日(月)までに産業政策課(☎)025・520・5729

上越科学館のもよおし

所申 上越科学館(☎・FAX)

025・544・3939、
kagakukan@science.jp)

●科学工作教室「野菜でクレヨンづくり」

身近にある野菜から抽出した色でクレヨンを3本作り
ます。

時令和6年1月20日(土)午後2時～3時30分 **定**18人(申込順) **費**500円(入館料別途)

申1月10日(水)以降

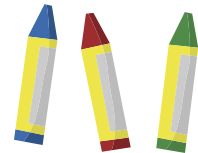

●プログラミング教室(後期)

プログラミングの基礎を学び、最終的にはロボットを動かすことを目指します。

時1月21日～2月18日の毎週日曜日(全5回) 午前9時30分～11時30分 **対**小学5、6年生 **定**10人(申込順) **費**500円(入館料別途)

申1月6日(土)以降



じょうえつ歴史講座 「釜蓋遺跡の石器からみた暮らしづくり」

釜蓋遺跡の発掘調査や整理作業で分かった最新の情報を紹介します。講話終了後、希望者で語り合います。

時令和6年1月20日(土)
○講話 午前9時30分～10時30分
○語り合い 午前10時40分～11時20分 **所**釜蓋遺跡ガイダンス **定**70人(当日先着順) **問**文化行政課(☎)025・545・9269



上越体操場「ジムリーナ」 スラックライン教室

時令和6年2月22日、3月14日の毎週木曜日(全4回) 午後7時～8時

所上越体操場「ジムリーナ」
対小学生以上 **定**20人(抽選) **費**千円 **申**1月25日(木)までにスポーツ推進課へ電話(☎)025・545・9246)、メール(xsports-k@city.joetsu.jg.jp) または市ホームページの応募フォームから申し込み



第5回「上越市親の会」

子どもに関するさまざまな悩み（不登校やひきこもりなど）を持つ保護者の皆さんの会です。お互いの悩みを出し合い、懇談することで解決への一歩を踏み出しませんか。詳しくは市ホームページまたは各総合事務所、南・北出張所にある開催案内をご覧ください。

時 令和6年1月20日④午後1時30分～3時30分 所 教育プラザ 園青少

年健全育成センター（☎025・544・4690）



鵜の浜人魚館 健康教室

令和6年1月から大人向けの水泳やヨガなどの健康教室を開講します。教室名、日程、参加費、定員などの詳細は、人魚館ホームページをご覧ください。

甲 令和6年1月5日④午前10時30分以降に鵜の浜

人魚館（☎025・534・6211）



「子どもセンター」初孫がやってきた！今どきの子育て講座

祖父母世代が対象の講座です。講師の助産師から最近の子育てについて学びましょう。

時 令和6年2月17日④午前10時～正午 所 市民プラザ

対 これから孫を持つ人、孫を育てている人 定 40人（抽選）

甲 令和6年2月3日④までにオンラインプラザ子どもセンター（☎0255・5255・0355）

正善寺工房 「加工体験教室」

甲 申込し込み方法や定員など詳しくは正善寺工房（☎025・523・0621）

● みそ作り教室

時 毎週水曜日午後1時30分～

費 4500円

（5キログラム）



● そば打ち教室

時 ①令和6年1月13日④午前9時30分～ ②2月10日④午前9時30分～

費 2200円

● 旬の地場野菜料理教室

時 1月24日④午前10時～

費 1800円

● チョコのお菓子作り教室
時 1月31日④
午前10時～
費 2000円



（公財）新潟県女性財団共催 「仕事と介護の両立セミナー」 ～介護離職を防ぐために～

仕事と介護を両立できるよう、介護保険制度の仕組み、介護離職を防ぐポイント、介護への向き合い方などを学びます。

時 令和6年2月18日④午前10時～11時30分 所 市民プラザ 講 山田美恵さん（県介護福祉士会副会長） 定 30人（申込順）

甲 令和6年1月5日④以降に男女共同参画推進センター（☎025・527・3624）

● 保育ルームあり 対 6カ月以上～就学前 定 5人（申込順） 甲 1月5日④～2月2日④



冬の親子防災教室

雪崩災害から身を守るため、親子で雪の怖さを学ぶ防災教室です。雪



崩実験や防災クイズ、搜索体験などを行います。

時 令和6年2月10日④午前9時～11時30分 所 地すべり資料館（板倉区猿供養寺） 対 小学生とその保護者 定 15組30人（抽選） 甲 令和6年2月1日④までに妙高砂防事務所（☎0255・72・4141）

「地域の世話焼き人」として、結婚や出会いを希望する人の活動を支援する活動を始めてみませんか。初心者にも分かりやすく活動内容や心得などを説明し、参加者同士の意見交換も行います。

地域の世話焼き人 募集・研修会

「地域の世話焼き人」として、結婚や出会いを希望する人の活動を支援する活動を始めてみませんか。初心者にも分かりやすく活動内容や心得などを説明し、参加者同士の意見交換も行います。



時 令和6年1月20日④午後1時30分～4時30分 所 上越地域振興局分館（本城町5）

対 20歳以上の人 定 50人

甲 令和6年1月13日④までに申し込みフォームまたは新潟県子ども家庭課（☎025・280・5214）



子どもへの虐待を未然に防ぐ親へのアプローチ

児童虐待を未然に防ぐためにできることを考える研修会です。

時 令和6年2月26日(日)午後2時〜4時 所 市民プラザまたはオンライン 対子育て支援者 定 会場での受講 40人、オンライン受講 30人(いずれも申込順) 講 倉石哲也さん(武庫川女子大学教授) 申 2月19日(日)までに二次元コードから 固 認定NPO法人マミーズ・ネット(☎025・526・1099)



普通救命講習

成人の心肺蘇生法、異物除去、止血法などを学びます。



時 令和6年1月21日(日)午前9時〜正午 所 上越地域消防局 定 30人(申込順) 費 無料(テキスト代など210円別途) 申 1月8日(日)・14日(日)の間に上越消防署(☎025・544・0119)

上越人材ハイスクール 検定・講座

○パソコン入門 (Windows 11)
○エクセル基礎
○ワード・エクセル
○アクセス応用
○JWCAD
○日商PC検定2・3級 (文書作成)
○日商PC検定2・3級 (データ活用)
○日商PC検定2・3級
申 上越人材ハイスクール (☎025・523・2690)



上越文化会館 笑いいちin上越

大好評の 大笑い見本市が上越にやってきました。人気芸人たちのお笑いライブをご堪能ください。



● 出演者 サンドウィッチマン、永野、カミナリ、お見送り芸人しんいち、ランジャタイ、東京ホ

テイソン、ロケット団、わらふぢなるお

時 令和6年3月24日(日) ①午前11時30分(開場 午前11時) ②午後3時(開場 午後2時30分) 費 4千円(全席指定、2月3日(日)発売開始) ※3歳以上有料、3歳未満入場不可 申 上越文化会館(☎025・522・8800)

くるみ家族園 イベント湯

時 日本酒の湯 令和6年1月21日(日)の午前10時〜午後8時30分 費 一般420円、小中学生210円(シニアパスポート、障害者手帳などの提示による割引制度あり) 他 男女浴室内のサウナ設備工事のため、1月16日(日)〜18日(日)の間、臨時休館します 所 くるみ家族園(☎025・544・7440)

オールシーズンプール 新春初泳ぎイベント・初泳ぎレクリエーション

時 令和6年1月4日(日) 費 イベント当日は入館料が終日無料 ① 新春初泳ぎイベント 時 午前10時〜午後7時30分

② 初泳ぎレクリエーション

プールの中で宝探しや水中パレーなどをして遊びます。



時 午前10時30分〜正午 対おむつが取れている幼児〜小学生(未就学児は保護者が同伴) 固 オールシーズンプール(☎025・524・3130)



高齢者による 趣味の作品展

高齢者の趣味活動や創作活動の作品を展示しています。展示は1〜2週間前後で入れ替えを行っており、誰でも無料で鑑賞できます。



所 福祉交流プラザ(寺町2) 11 午前8時30分〜午後9時 直江津ふれあい館(直江津小学校1階) 11 午前9時〜午後6時 固 高齢者支援課(☎025・520・5708)



令和5年度 明るい選挙啓発ポスター・標語コンクール作品巡回展

☎ 問合せ…選挙管理委員会事務局 (☎025-526-5111、内線2402) または各総合事務所

開催期間	会場	開催時間
令和6年1月13日(土)～21日(日) ※1月15日(日)は休館日	ミュゼ雪小町	午前9時～午後10時
1月24日(土)～29日(日)	安塚コミュニティプラザ、柿崎地区公民館、 中郷コミュニティプラザ	午前8時30分～午後10時
2月1日(土)～6日(日)	浦川原コミュニティプラザ、大潟コミュニ ティプラザ、板倉コミュニティプラザ	午前8時30分～午後10時
2月8日(土)～13日(日)	大島コミュニティプラザ、清里コミュニ ティプラザ、ユートピアくびき希望館	午前8時30分～午後10時 ※ユートピアくびき希望館のみ 午前9時～午後10時
2月15日(土)～20日(日)	牧コミュニティプラザ、吉川コミュニ ティプラザ、三和コミュニティプラザ	午前8時30分～午後10時
2月22日(土)～27日(日)	名立地区公民館	午前8時30分～午後10時

日本スキー発祥関連イベント

1911年(明治44年)1月12日、当時のオーストリア=ハンガリー帝国の軍人レルヒ少佐が、上越市において、日本で初めての本格的なスキー指導をしました。この日を(公財)全日本スキー連盟など全国のスキー関係団体が、平成14年に「スキーの日」と制定しました。

この「スキーの日」を全国にPRし、発展させるため、レルヒ少佐の偉業を顕彰するイベントを開催します。

共通イベントなど

時 令和6年1月12日(金)、2月3日(土)、4日(日)

①日本スキー発祥記念館 入館無料

時 午前9時～午後4時30分(2月3日(土)は午後7時30分まで開館) 所 日本スキー発祥記念館 他 2月3日(土)に展示解説会、4日(日)にクイズラリーを実施します 関 歴史博物館 (☎025-524-3120)

②金谷山スキー場リフト

搭乗無料(営業時のみ)

※未就学児は搭乗不可。

時 午前9時～午後4時30分

関 観光振興課 (☎025-520-5744)

1月12日「スキーの日」記念イベント

時 1月12日(金)

●レルヒ少佐顕彰会

市指定文化財の「一本杖スキー術」の披露やレルヒ像への献花を行います。献花は誰でも参加できますが、献花用の一輪花は自身で用意してください。

時 午後1時～ 所 金谷山スキー場レルヒ像前(荒天時は日本スキー発祥記念館) 関 スポーツ推進課 (☎025-545-9246)



詳しくは



レルヒ祭—日本スキー発祥113周年—

時 2月3日(土)、4日(日) ※積雪状況や天候により中止となる場合あり 所 金谷山スキー場、高田本町商店街ほか 関 レルヒ祭実行委員会事務局((公社)上越観光コンベンション協会内、☎025-543-2777)

詳しくは



●金谷山スキー場

○レルヒ屋台村

さまざまなグルメブースが出店します。オーストリアのビール・フードブースや、ここでしか味わえない限定メニューなどもお楽しみください。

時 2月3日(土)=正午～午後7時30分、4日(日)=午前9時30分～午後3時

○ミュージックスターマイン

冬の夜空に打ちあがる大迫力の花火をご覧ください。

時 2月3日(土)午後7時頃～

※天候などにより延期する場合があります

●高田本町商店街など

○ガチ盛りまつり

高田地区の飲食店で「ガチ盛りメニュー(通常の約3倍以上の量)」を提供します。

時 2月3日(土)～29日(日) 所 本町、仲町の参加飲食店



上越市立水族博物館「うみがたり」のもよおし

📍 ところ・問合せ…上越市立水族博物館 (☎025-543-2449、✉info@umigatari.jp)

●うみがたりのお正月2024

時 12月27日(※)～令和6年1月8日(月)・(祝)

①Art of Dolphin ～ニューイヤー ver.～

イルカと晴れ着姿のトレーナーが、お正月らしい楽曲に合わせて水中パフォーマンスを繰り広げます。

時 ○平日＝①午前11時～、②午後1時～、③午後3時～
○土・日曜日、祝日＝①午前10時30分～、②正午～、③午後1時30分～、④午後3時～ (各回15分程度)

②大水槽 干支ダイバー給餌

新年の干支「辰」の姿をしたダイバーによる「うみがたり大水槽」の魚への給餌を見ることができます。

時 いずれも午後0時30分～ (15分程度)

③うみがたりおみくじ2024

新潟県にゆかりのある魚にちなんだオリジナルおみくじで、新年の運勢を占ってみませんか。

費 100円

詳しくは



●舞鯨シャイニリネーション

～Japanese Snow Dome～

約2万

匹のマイワシの群れが音楽に合わせて縦横無尽に泳ぐ「舞鯨

シャイニリネーション」が、冬期限定でバージョンアップします。「うみがたり大水槽」で、バブルとマイワシの群れがきらめき、まるでスノードームの中にあるような幻想的な空間を生み出します。

時 12月27日(※)～3月17日(日) いずれも①午前10時15分～、②午後0時15分～、③午後1時15分～、④午後3時15分～ (各回5分程度)



お知らせ

もよおし・講座

募 集

無料相談

募 集

あなたの力を地域の力に
「上越市消防団員」

上越市消防

団では、新入団員を随時募集しています。「自らの

地域は自らで守る」という

精神の下、幅広い年代の人が、

さまざまな職に就きながら団員として活動しています。団員に必要な知識や技術は、入

団してから習得できます。

※18歳以上で、市内に居住または勤務している健康な人

固危機管理課 (☎025・520・5666

7) または地元消防団

詳しくは



あなたの戦争体験を語ってください

戦後78年が経過し、年々薄らいでいく戦争の記憶を後世に残し伝えることを目的に、戦争体験の「語り」を動画で撮影します。作成した動画は、市民への平和啓発活動に使用

します。



霊園の墓地使用者

※市内在住の戦争体験者
他○打合せおよび撮影は市担当者および業者がご自宅に伺います。○人数に限りがあるため、申し込みのあった全ての人を撮影できない場合があります
申 閩 多文化共生課 (☎025・520・5681)

いずれも管理料は年額2千円(今年度分は月割り額)で、申込締切日は令和6年1月26日(金)です(応募多数の場合は抽選)。

●柿崎霊園

定 2 区画(各6平方メートル)

費 永代使用料 45万円

申 閩 柿崎区総合事務所 (☎025・5336・6704)

●大潟霊園

定 3 区画(各4平方メートル)

費 永代使用料 35万円

申 閩 大潟区総合事務所 (☎025・5334・6805)

●中郷霊園

定 ① 1 区画(4平方メートル)、

② 1 区画(6平方メートル)

費 永代使用料 ① 13万6千円、

② 20万4千円 申 閩 中郷区

総合事務所 (☎0255・74・2691)

上越市地域公共交通活性化協議会市民委員

日常生活を支える交通手段の維持・確保を図り、地域の実情に応じた持続可能な公共交通の実現に向けた審議を行います。会議は年5回程度(平日の日中)です。



定 3人 **対** 公共交通に関心がある18歳以上の市民(交通事業者などと利害関係を有する人および高校生を除く)

他 ○任期 令和6年4月1日 ⑨から2年間 ○報酬 会議1回につき5千円(交通費別途) ○選考方法 書類選考

申 問 応募用紙に必要事項を記入し、「今後の公共交通に期待すること」をテーマにした作文(400字程度、任意様式)を添えて1月26日(金)(必着)までに交通政策課(☎025・520・5633)へ。応募用紙は応募先、市役所木田第一庁舎1階市民ホール、南・北出張所、各総合事務所にあるほか、市ホームページからダウンロードできます

詳しくは



雁木通りプラザ展示コーナーへの出展作品

市民の趣味活動や創作活動の発表の場として、雁木通りプラザ内に展示コーナーを設けています。



対 市内で活動する個人・団体に限る **申** 問 展示希望日の1週間前までに高齢者支援課(☎025・520・5708)

詳しくは



露店市場運営委員会委員

露店市場の管理運営について審議します。会議は年1回程度(平日の日中)を予定しています。

定 3人以上 **対** 20歳以上の市民 **他** ○任期 令和6年4月1日から2年間 ○報酬 会議1回につき5千円(交通費別途) ○選考方法 応募動機、年齢、委員の男女比などを考慮して決定 **申** 問 応募用紙に必要事項を記入し、1月17日(金)(必着)までに観光振

令和6年度学校運営協議会公募委員

興課(☎025・520・5741)へ。応募用紙は応募先、南・北出張所、各総合事務所にあるほか、市ホームページからダウンロードできます

詳しくは



市立幼稚園、小学校および中学校に設置する学校運営協議会(コミュニティ・スクール)で、学校運営の基本方針の承認や学校評価などに関わります。詳しくは申し込み先などにある募集案内をご覧ください。



対 ○幼稚園 市内に在住する市民 ○小・中学校 各校区内に在住する市民 **定** 各校2人以上 **申** 問 応募用紙に必要事項を記入し、小論文を添えて令和6年2月13日(金)までに学校教育課(☎025・545・9244)へ。応募用紙は応募先、各学校などにあるほか、市ホームページからダウンロードできます

詳しくは



令和6年度採用市職員(土木技師、建築技師)の募集

詳しくは試験案内書を確認してください。



試験案内書は市ホームページに掲載しているほか、市役所木田第一庁舎、各総合事務所、南・北出張所およびハローワーク上越に設置しています。

対 募集職種 1種(大学卒業程度)・民間企業等職務経験者の土木技師および建築技師 **定** 各職種数人程度(予定)

時 所 ○一次試験(教養試験・適性検査) 令和6年1月21日 ⑨・市役所木田第一庁舎 ○二次試験(個別面接) 1月4日 ⑨または10日 ⑩~12日 ⑨・⑩のいずれか(予定) ※変更の場合あり **申** 1月12日(金)午後5時15分までに、原則、「上越市職員採用試験申込システム」(電子申請、要登録)から **問** 人事課(☎025・520・5617)

詳しくは



令和6年度 会計年度任用職員(非常勤の職員)

任用条件や受験資格、申込方法、様式など、詳しくは申込先、南・北出張所、各総合事務所、市ホームページにある募集案内をご覧ください。試験は個別面接で行います。各試験の日時などは申込者に通知します。

詳しくは



※いずれも任期は1年以内（合格者は採用候補者名簿に登録し、令和6年4月1日⑨以降、欠員に応じて採用）。

※給料または報酬は、令和5年度実績。

●事務補助

時試験日 = 1月28日⑩ 他 〇勤務地 = 市役所木田庁舎、各総合事務所など 〇提出書類 = 事務補助：①受験申込書 ②履歴書 ③職務経歴書（①②は指定様式、③は任意様式） 障害のある人：受験申込書、履歴書（いずれも指定様式） 申開 1月4日⑪～18日⑫（必着）までに提出書類（封筒の表に「令和6年度会計年度任用職員申込」と朱書き）を人事課（☎025-520-5617）

区分	募集人数	主な勤務時間	給料または報酬
パートタイム勤務	35人程度	午前9時～午後3時50分	114,700円/月（5時間50分/日、週5日勤務の場合）
フルタイム勤務		午前8時30分～午後5時15分	152,400円/月（7時間45分/日、週5日勤務の場合）
障害のある人 （事務補助または事務作業）	3人程度	午前9時～午後4時（応相談）	117,600円/月～117,900円/月 （6時間/日、週5日勤務の場合）

※勤務日、勤務時間や時間外勤務の有無は、配属先や担当業務により異なります。勤務日などの希望は、面接時にお聞きします。ただし、希望に沿えない場合もあります。

●保育士、調理員

時試験日 = 2月4日⑬ 他 〇勤務地 = 市立保育園 〇提出書類 = ①受験申込書 ②履歴書 ③資格証の写し（①②は指定様式、③は有資格者のみ） 申開 1月23日⑭（必着）までに提出書類を幼児保育課（☎025-520-5720）

職種	募集人数	勤務時間	給料または報酬	
保育士	40人程度	午前7時15分～午後7時15分のうち7時間45分 （シフト勤務、主な勤務時間は午前8時30分～午後5時）	保育士資格または幼稚園教諭免許の有資格者	172,600円/月
			無資格者	160,300円/月
調理員	25人程度	午前7時15分～午後5時のうち4時間または6時間 （シフト勤務、主な勤務開始時刻は午前8時、8時15分または8時30分）	調理師免許または栄養士資格の有資格者	80,900円/月（4時間/日勤務の場合） 121,300円/月（6時間/日勤務の場合）
			無資格者	78,400円/月（4時間/日勤務の場合） 117,600円/月（6時間/日勤務の場合）

※「有資格者」には、令和6年3月末までに資格を取得する見込みの人も応募できます。

※採用は有資格の受験者を優先します。

●保育園士

時試験日＝2月4日㊥ 定5人程度 他○勤務時間＝午前8時30分～午後3時5分 ○勤務地＝市立保育園
○報酬＝144,700円/月 ○提出書類＝①受験申込書 ②履歴書 ③職務経歴書 ④危険物取扱者免状[乙種4類]の
写し(①②は指定様式、③は任意様式、④は所有者のみ) 申問1月19日㊥(必着)までに提出書類を幼児保育
課(☎025-520-5719)

●市税等納入促進員

時試験日＝2月2日㊥ 定1人 他○勤務時間＝午前8時～午後8時のうち5時間 ○勤務地＝収納課または各
総合事務所 ○報酬＝124,700円/月 ○提出書類＝①受験申込書 ②履歴書 ③職務経歴書(①②は指定様式、
③は任意様式) 申問1月4日㊥～19日㊥(必着)の間に提出書類を収納課(☎025-520-5655)

●教育委員会会計年度任用職員

時試験日＝2月10日㊥ 所試験会場＝教育プラザ 他○勤務地＝市立小・中学校など ○提出書類＝受験申込書、
履歴書(いずれも指定様式) 申問1月25日㊥(必着)までに提出書類(封筒の表に「令和6年度会計年度任用
職員(職種)申込」と朱書き ※職種には第1希望の職種を記入)を学校教育課(☎025-545-9244)

職種	職務内容	募集人数	勤務時間	給料または報酬
教育補助員	通常の学級で支援が必要な児童生徒の教育活動の支援など(①) ※児童クラブでの勤務がある場合は②	20人程度	①午前8時～午後4時のうち 6時間30分 ②午前8時～午後6時のうち 7時間45分	①166,400円/月 ②198,500円/月
介護員	特別支援学級に在籍する児童生徒の 学校生活の援助など	20人程度	午前8時～午後5時のうち 6時間50分	147,300円/月
生徒指導支援員	生徒指導上の問題を抱える生徒への 支援および相談など	2人程度	午前8時～午後5時のうち 7時間45分	205,400円/月
学習情報指導員	学校に配置しているICT機器(コン ピュータ、タブレット端末など)の 活用支援や保守作業など	1人程度	午前9時15分～午後4時5分 (5時間50分)	145,500円/月
就学アドバイザー	小学校就学前の子どもに対する心理 検査実施や保護者との相談対応など	1人程度	午前8時30分～午後3時20分 (5時間50分)	154,600円/月
放課後児童クラブ 支援員	放課後留守家庭の児童に対する遊び を中心とした活動の支援、放課後児 童クラブの事務的な業務など	30人程度	週20時間勤務	89,000円/月
放課後児童クラブ 補助員				82,700円/月
学校訪問 カウンセラー	児童生徒、教職員および保護者との 教育相談、教職員の研修会や協議会 での援助および助言など	3人程度	午前9時10分～午後4時 (5時間50分)	154,600円/月

●学校用務員

時試験日＝2月3日㊥ 所試験会場＝教育プラザ 定13人程度 他○勤務時間＝7時間45分/日(夏休み期
間は5時間50分/日) ○勤務地＝市立小・中学校 ○報酬＝156,800円/月(夏休み期間は118,000円/月)
○提出書類＝①受験申込書 ②履歴書 ③職務経歴書(①②は指定様式、③は任意様式) 申問1月10日㊥～24日
㊥(必着)の間に提出書類を教育総務課(☎025-545-9243)

●公民館主事

時試験日＝2月13日㊥、14日㊥、15日㊥ 所試験会場＝教育プラザ 定6人程度 他○勤務時間＝午前9時～
午後4時(土・日曜日、時間外勤務あり) ○勤務地＝市内の地区公民館 ○報酬＝134,700円/月 ○提出書
類＝①受験申込書 ②履歴書 ③職務経歴書(①②は指定様式、③は任意様式) 申問1月24日㊥(必着)までに
提出書類を社会教育課(☎025-545-9245)

●図書館司書(有資格者)

時試験日＝2月3日㊥ 所試験会場＝高田図書館 定1人程度 他○勤務時間＝午前9時～午後8時15分
のうち6時間(シフト勤務で、土・日曜日、祝日勤務あり) ○勤務地＝高田図書館、直江津図書館、高田図書館浦
川原分館・頸城分館のいずれか ○報酬＝149,700円/月 ○提出書類＝①受験申込書 ②履歴書 ③職務経歴書
④司書資格を証明するものの写し(①②は指定様式、③は任意様式) 申問1月4日㊥～28日㊥(必着)の間に
提出書類を高田図書館(☎025-523-2603)または直江津図書館(☎025-545-3232)

各種無料相談

予約が必要な相談があります。

詳しくは、各問合せ先に問い合わせてください。



空き家相談会

要予約

空き家の売買や賃貸に関する相談
(予約時に「空き家登録シート」
の提出が必要)

と き ①令和6年1月9日②・建築住宅課
②20日③・全日本不動産協会上越事務所(栄町2)
③23日④・上越宅建会館(春日野1)
いずれも午後1時～5時

予 約 建築住宅課
問 合 せ (☎025-520-5786)

障害のある人の就労相談会

要予約

☑障害者手帳を持っているか診断を受けている人で、就労を目指している人

と き 1月18日⑤午前10時～正午・福祉交流プラザ

予 約 障がい者就業・生活支援センターさくら
問 合 せ (☎025-538-9087)

弁護士による法律相談

要予約

中小企業者を対象とする法律相談
(1件30分程度)

と き 1月18日⑥午前10時～正午・三和商工会

予 約 三和商工会
問 合 せ (☎025-532-2192)

交通事故巡回相談

要予約

電話による相談も随時受付
☑午前9時～正午、午後1時～4時

と き 1月18日⑦午後1時～3時・上越地域振興局

予 約 新潟県交通事故相談所
問 合 せ (☎025-280-5750)

上越地域若者サポートステーション出張相談会

要予約

☑15歳～49歳の就労に悩む人やその家族

と き 1月18日⑧午後2時～4時・ハローワーク上越

予 約 上越地域若者サポートステーション(☎025-524-3185)
※予約は前日午後5時まで

特設人権相談所

予約不要

家庭内の問題、近隣間のもめ事や名誉毀損、いじめなどの人権問題の相談

と き 1月20日⑨午前9時30分～午後0時30分・市民プラザ

問 合 せ 新潟地方方法務局上越支局
(☎025-525-4163)

事業承継・引継ぎに関する個別相談会

要予約

国が設置した事業承継の窓口機関の専門家による相談会
☑中小企業者

と き 1月22日⑩午後1時～5時・市役所木田第二庁舎

予 約 産業政策課
問 合 せ (☎025-520-5729)

経営に関する個別相談会

要予約

創業や経営改善、資金繰りなど、経営に関する個別の相談(1件60分以内)

と き 1月25日⑪午後1時30分～4時50分・市役所木田第二庁舎

予 約 産業政策課 商業・中心市街地活性化推進室
問 合 せ (☎025-520-5734)

農林水産物等マーケティング活動個別相談会

要予約

農林水産物などの販売促進や農業者が取り組む農産加工の課題、悩みなどに関する相談

と き 2月9日⑫午前9時～正午・上越文化会館

予 約 農村振興課
問 合 せ (☎025-520-5751)

認知症に関する相談

予約不要

相談は電話、面談のどちらでも可
☑認知症の人やその家族

と き 月～金曜日の午前9時～午後5時(祝日を除く)・新潟ユニゾンプラザ(新潟市中央区上所)

問 合 せ 新潟県認知症コールセンター
(☎025-281-2783)

上越市「地域の宝」を紹介します

— 風俗慣習・民俗芸能 —

上越市には、さまざまな風俗慣習や民俗芸能が暮らしに根付いています。五穀豊穡や子孫繁栄を祈る小正月行事、悪魔払いの獅子舞、神職たちによる里神楽、伝統的なはしごのぼりなど、さまざまな「地域の宝」が大切に守り伝えられています。

保存・活用に取り組む団体の皆さんの活動や団体からのメッセージは市ホームページで紹介しています。ぜひご覧ください。



※写真右下の番号は認定番号

青野「剣の舞」(保倉区)
青野芸能保存会



9

横畑集落小正月行事「馬」(谷浜・桑取区)
特定非営利活動法人かみえちご山里ファン倶楽部



27

岡田の春駒(三和区)
岡田郷土芸能保存会



34

中正善寺獅子天狗舞(金谷区)
中正善寺獅子天狗舞保存会



35

桑谷里神楽(谷浜・桑取区)
桑谷里神楽伝承会



41

西横山小正月行事(谷浜・桑取区)
西横山小正月行事保存会



43

島倉獅子舞神楽(三和区)
島倉獅子舞保存クラブ



49

板倉の「はしごのぼり」(板倉区)
上越市消防団板倉方面隊



98

大神送り(金谷区)
大神送り保存会



104

飯室神楽(浦川原区)
飯室神楽保存会



118

市の取り組みやイベント、
災害情報などを発信中!



公式SNS

広報対話課から

(☎025-526-5111)

「広報上越2月号」は、1月23日④・24日⑤に各町内会へお届けし、各世帯にお配りします。届かない世帯の人は、広報対話課または、各総合事務所へご連絡ください。

上越市の人口・世帯数

令和5.12.1現在。()は前月との比較

男 89,951人 (-80人) 女 93,072人 (-78人)

合計 183,023人 (-158人) <人口増減内訳> 出生 82 転入 226 死亡 224 転出 242

世帯数 77,484 (-14) 数字は住民基本台帳に基づくもの

表紙のことは：幸多き一年となりますように

表紙の写真は、浦川原区飯室集落に古くから伝わる「飯室神楽」に登場する獅子舞です。毎年元日に「正月神楽の舞」と称して、集落内を一軒一軒回り、無病息災や家内安全を願います。

新年も、皆さんにとって希望と喜びにあふれる一年になりますように。

UD FONT 見やすく読みまちがえにくいユニバーサルデザインフォントを採用しています。

上越市ホームページアドレス <https://www.city.joetsu.niigata.jp/>

♻️70 (古紙パルプ配合率70%再生紙を使用)